



# EINWOHNERGEMEINDE THURNEN

GEMEINDEVERWALTUNG  
Bahnhofstrasse 50, 3127 Mühlethurnen  
Tel. 031 809 07 31  
[www.thurnen.ch](http://www.thurnen.ch) / e-mail: [info@thurnen.ch](mailto:info@thurnen.ch)

## Jahresrechnung 2023

nach HRM2

April 2024



# Inhaltsverzeichnis

1	Berichterstattung.....	4
2	Eckdaten.....	11
2.1	Übersicht .....	11
2.2	Selbstfinanzierung / Finanzierungsergebnis.....	12
2.3	Gestufte Erfolgsausweise.....	13
2.3.1	Gesamter Haushalt .....	13
2.3.2	Allgemeiner Haushalt .....	13
2.3.3	Wasserversorgung .....	14
2.3.4	Abwasserentsorgung.....	14
2.3.5	Abfall .....	15
2.3.6	Regionale Friedhofsorganisation.....	15
3	Bilanz .....	16
4	Funktionen .....	17
4.1	Erfolgsrechnung .....	17
4.2	Investitionsrechnung.....	22
5	Sachgruppen .....	22
5.1	Erfolgsrechnung .....	22
5.2	Investitionsrechnung.....	23
6	Geldflussrechnung.....	24
7	Finanzkennzahlen.....	26
7.1	Gesamthaushalt .....	26
7.2	Allgemeiner Haushalt .....	27
7.3	Spezialfinanzierung Wasserversorgung .....	28
7.4	Spezialfinanzierung Abwasserentsorgung .....	28
7.5	Spezialfinanzierung Abfall .....	29
7.6	Spezialfinanzierung regionale Friedhofsorganisation .....	29
8	Antrag der Exekutive .....	30
9	Bestätigungsbericht .....	31
10	Genehmigung der Jahresrechnung .....	32
11	Anhang.....	33
11.1	Regelwerk.....	33
11.1.1	Angewendetes Regelwerk.....	33
11.1.2	Bewertung Finanzvermögen.....	33
11.1.3	Bewertung Verwaltungsvermögen .....	34
11.1.4	Aktivierungsgrenzen .....	34
11.1.5	Bestehendes Verwaltungsvermögen .....	34
11.2	Grundlagen der Jahresrechnung .....	34
11.3	Eigenkapitalnachweis .....	35
11.4	Rückstellungsspiegel .....	35

11.5	Beteiligungsspiegel .....	36
11.6	Gewährleistungsspiegel.....	40
11.7	Anlagespiegel .....	41
11.8	Kreditkontrolle .....	44
11.8.1	Verpflichtungskredite für Investitionen.....	44
11.8.2	Nachkredite.....	47
11.9	Weitere massgebende Angaben.....	49
12	Details zur Jahresrechnung .....	51
12.1	Bilanz.....	51
12.2	Erfolgsrechnung nach Funktionen.....	61
12.3	Erfolgsrechnung nach Sachgruppen .....	87
12.4	Investitionsrechnung nach Funktionen.....	96
12.5	Investitionsrechnung nach Sachgruppen .....	99

# 1 Berichterstattung

## 1.1 Bericht

### Allgemeines

Die Jahresrechnung 2023 wurde nach dem neuen Rechnungslegungsmodell HRM2 gemäss Art. 70 Gemeindegesetz (GG, BSG 170.11) erstellt. Zum Einsatz gelangte das EDV-System Infoniqa ONE 50 und DUMO Informatik.

### Ergebnisse

Nach HRM2 muss das Ergebnis des Gesamthaushalts von der Gemeindeversammlung genehmigt werden.

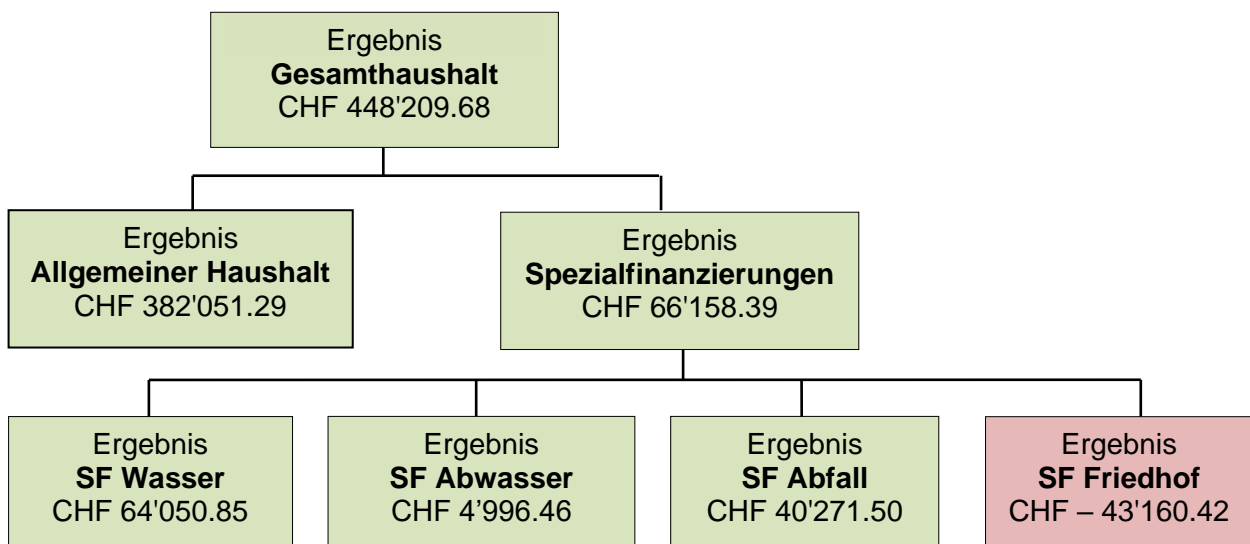

### 1.1.1 Erfolgsrechnung

#### Ergebnis Gesamthaushalt (mit Spezialfinanzierungen)

Der Gesamthaushalt schliesst mit einem Ertragsüberschuss von CHF 448'209.68 ab. Budgetiert war ein Ertragsüberschuss von CHF 85'200.00. Die Besserstellung gegenüber dem Budget 2023 beträgt CHF 363'009.68.

#### Ergebnis Allgemeiner Haushalt (Steuerhaushalt)

Der Allgemeine Haushalt schliesst mit einem Ertragsüberschuss von CHF 382'051.29 ab. Budgetiert war ein Aufwandüberschuss von CHF 89'800.00. Das ergibt eine Besserstellung gegenüber dem Budget 2023 von CHF 471'851.29.

Nachfolgende Kommentare beziehen sich auf den Gesamthaushalt.

### **Personalaufwand**

Der Personalaufwand ist um CHF 47'319.61 tiefer als budgetiert. Minderkosten von CHF 30'385.15 sind bei den Löhnen der Tagesschule und CHF 22'500.00 bei den Löhnen der Schulverwaltung entstanden. Bei der Tagesschule wurde mit mehr Personal gerechnet als schlussendlich benötigt wurde. Zudem wurde die Schulkommission per 31.12.2022 aufgelöst. Bei der Budgetierung wurde diese jedoch noch berücksichtigt. Auch im Bereich der Friedhofsorganisation sind Minderaufwand von CHF 7'179.20 vorhanden. Die regionale Friedhofsorganisation wird seit 2023 als Sitzgemein-demodell geführt. Da die Friedhofsorganisation vorher als Gemeindeverband geführt wurde, war bei der Budgetierung nicht bekannt, wie sich die Lohnaufwände im 2023 im Sitzgemein-demodell entwickeln werden. Bei der Schulliegenschaft wurden die Löhne um CHF 120'731.03 zu tief budgetiert. Hier wurde der Lohn der Reinigungshilfen für die Ferienreinigung der Schulhäuser im falschen Konto budgetiert. Ebenfalls wurde der Anteil des Lohns des Infrastrukturleiters für die Schulliegenschaft nicht budgetiert. Der gesamte Lohn des Infrastrukturleiters wurde im Bereich der Gemeindestrassen budgetiert. Der Lohn in diesem Bereich weist hauptsächlich aus diesem Grund einen Minderaufwand von CHF 77'276.03 auf.

### **Sach- und übriger Betriebsaufwand**

Der Sach und übriger Betriebsaufwand schliesst mit einem Minderaufwand von CHF 155'377.70 gegenüber dem Budget ab. Im Bereich der Feuerwehr sind Minderkosten von CHF 24'594.26 bei den Anschaffungen von Maschinen, Geräten und Fahrzeugen sowie der Mannschaftsausrüstung entstanden. Die Ausrüstung wird ab 2024 neu gemietet. Aus diesem Grund wurde darauf verzichtet zu viele neue Ausrüstungen anzuschaffen. Beim Strassenunterhalt ist ebenfalls ein Minderaufwand von CHF 46'070.10 vorhanden. Es konnten nicht alle geplanten Strassensanierungen durchgeführt werden. Bei den Dienstleistungen Dritter der Schulliegenschaften ist ein Minderaufwand von CHF 48'423.20 vorhanden. Die Löhne für die Reinigungshilfen der Frühlings- und Sommerreinigungen wurden fälschlicherweise in diesem Konto anstatt unter dem Lohnaufwand budgetiert.

### **Abschreibungen bestehendes Verwaltungsvermögen**

Das bestehende Verwaltungsvermögen für den allgemeinen Haushalt (ohne Verwaltungsvermögen Wasserversorgung) wurde per 01.01.2016 zu den Buchwerten in HRM2 übernommen.

### **Mühlethurnen**

Das Verwaltungsvermögen per 01.01.2016 betrug CHF 2'829'256.20 und wird innert 15 Jahren abgeschrieben.

### **Lohnstorf**

Das Verwaltungsvermögen betrug per 01.01.2016 CHF 273'306.00 und wird innert 14 Jahren abgeschrieben.

### **Kirchenthurnen**

Vor der Entwidmung betrug das altrechtliche Verwaltungsvermögen CHF 63'000.00, nach der Entwidmung CHF 27'000.00. Das bestehende Verwaltungsvermögen wird seit Einführung von HRM2 im Jahr 2016 innert 8 Jahren abgeschrieben. Per 31.12.2023 ist das bestehende Verwaltungsvermögen in Kirchenthurnen vollständig abgeschrieben.

### **Friedhof- und Bestattungswesen**

Das bestehende Verwaltungsvermögen des Friedhof- und Bestattungswesens wird innert 10 Jahren abgeschrieben (Einführung HRM2 im Jahr 2018). Per 01.01.2023 beträgt das bestehende Verwaltungsvermögen CHF 37'631.37.

Für die fusionierte Gemeinde Thurnen ergibt dies Abschreibungen auf dem bestehenden Verwaltungsvermögen von CHF 211'902.43.

Das bestehende Verwaltungsvermögen nach HRM1 der Wasserversorgung Mühlethurnen wird in 15 Jahren linear abgeschrieben. Die Abschreibungen betragen jährlich CHF 85'705.80.

Die ordentlichen Abschreibungen nach Nutzungsdauer der neuen Investitionen betragen CHF 111'580.51. Die gesamten Abschreibungen betragen somit CHF 409'188.74 und liegen um CHF 11'411.26 unter dem Budget. Dies ist darauf zurückzuführen, dass weniger investiert worden ist als geplant.

Systembedingte zusätzliche Abschreibungen (Art. 84 GV) müssen vorgenommen werden, wenn der allgemeine Haushalt einen Ertragsüberschuss aufweist und die ordentlichen Abschreibungen kleiner als die Nettoinvestitionen sind. Da diese Voraussetzungen nicht erfüllt sind, müssen im Rechnungsjahr 2023 daher keine systembedingten zusätzlichen Abschreibungen vorgenommen werden (Einlage in finanzpolitische Reserve).

### **Finanzaufwand**

Der Finanzaufwand weist einen Mehraufwand von CHF 24'697.60 gegenüber dem Budget 2023 aus. Im ersten Halbjahr 2023 mussten langfristige Darlehen aufgenommen werden. Das Zinsniveau war zu diesem Zeitpunkt sehr hoch. Der Mehraufwand bei den Zinsen für langfristige Darlehen beträgt CHF 25'320.55.

### **Transferaufwand**

Der gesamte Transferaufwand beträgt CHF 4'268'827.05 und liegt CHF 210'172.95 unter dem budgetierten Betrag. Bei den regionalen Zivilschutzorganisationen konnte ein Minderaufwand von CHF 7'428.55 verzeichnet werden. Beim Lastenausgleich der Lehrerbessoldungen sind Mehraufwände zu verzeichnen. Demgegenüber sind bei den anderen Lastenausgleichszahlungen Minderaufwände vorhanden. Beim Lastenausgleich der Ergänzungsleistung beträgt der Minderaufwand CHF 32'231.00 und bei der Sozialhilfe CHF 99'995.00.

### **Ausserordentlicher Aufwand**

Der Ausserordentliche Aufwand beträgt CHF 647'172.00. Budgetiert war ein ausserordentlicher Aufwand von CHF 20'000.00. Gemäss Urnenabstimmung vom 11.04.2021 wurde die Entwidmung der Bernstrasse 8 in Kirchenthurnen, altes Gemeindeverwaltungsgebäude Kirchenthurnen, genehmigt. Die Entwidmung wurde im Jahr 2023 vollständig vollzogen. Die Liegenschaft wurde vom Verwaltungsvermögen ins Finanzvermögen umgebucht. Die Aufwertung der Liegenschaft von CHF 647'172.00 wurde vollständig in die Spezialfinanzierung Investitionen eingelegt. Die Spezialfinanzierung bezweckt die Bereitstellung von Mitteln für die Finanzierung der baulichen Unterhalts- und Erneuerungsarbeiten im Bereich der Liegenschaften des Verwaltungsvermögens.

### **Interne Verrechnungen**

Die internen Verrechnungen liegen um CHF 13'170.10 über dem Budget. Beim Friedhofs- und Bestattungswesen wurde bei der Budgetierung keine internen Verrechnungen aufgeführt. Da die Verwaltung jedoch die Koordination übernimmt, wurde der Aufwand in der Rechnung 2023 entsprechend verbucht.

### **Fiskalertrag (Steuerertrag)**

Die Steueranlage betrug 1.75 Einheiten. Der gesamte Fiskalertrag beträgt CHF 5'321'976.35 und liegt CHF 210'423.65 unter dem budgetierten Betrag. Bei den direkten Steuern der natürlichen Personen ist ein Minderertrag von CHF 311'714.05 zu verzeichnen. Die Einkommenssteuern betragen CHF 4'035'135.95 und liegen CHF 355'262.95 unter dem Budget. Im Bereich der Vermögenssteuern ist ein Mehrertrag von CHF 7'488.10 vorhanden. Bei den Quellensteuern ist ein Mehrertrag von CHF 36'060.80 zu verzeichnen.

Ein Minderertrag von CHF 50'186.60 ist bei den direkten Steuern der juristischen Personen vorhanden. Bei den übrigen direkten Steuern (Grundsteuern, Vermögensgewinnsteuern, Erbschafts- und Schenkungssteuern und Eingang abgeschriebenener Steuern) konnte ein Mehrertrag von CHF 150'362.00 erzielt werden. Hier kann bei den Grundsteuern ein Mehrertrag von 25'255.85

verzeichnet werden. Die Erhöhung ist auf die allgemeine Neubewertung 2020 zurückzuführen, welche durchgeführt wurde. Zudem entstand bei den Vermögensgewinnsteuern ein Mehrertrag von CHF 121'060.85. Bei der Budgetierung kann nicht vorhergesehen werden, wie viele Grundstücke verkauft und einen Vermögensgewinn generieren.

### **Regalien und Konzessionen**

Bei der BKW-Konzession ist ein Minderertrag von CHF 3'529.25 vorhanden.

### **Entgelte**

Die Entgelte schliessen um CHF 4'075.54 schlechter ab als budgetiert. Im Bereich Benützungsgelühren und Dienstleistungen ist ein Minderertrag von CHF 55'617.48 verzeichnet. Bei den Wasser- und Abwassergebühren ist ein Minderertrag von CHF 76'953.16 vorhanden. Da es den Bereich der Spezialfinanzierungen betrifft, hat es keinen Einfluss auf das Ergebnis des allgemeinen Haushalts. Bei der Freizeitanlage Gürbe war die Auslastung grösser als angenommen. Es konnte ein Mehrertrag von CHF 5'002.50 eingenommen werden. Im 2023 wurden die Tageskarten Gemeinden das letzte Mal angeboten. Per 30.01.2024 hat die SBB das Angebot eingestellt und ein neues Konzept entworfen. Aufgrund der hohen Nachfrage konnte ein Mehrertrag von CHF 22'892.00 verzeichnet werden.

### **Finanzertrag**

Die Finanzerträge schliessen CHF 678'625.90 besser ab als budgetiert. Die Mietzinse wurden nicht alle im korrekten Konto budgetiert. Aus diesem Grund ist bei den Mietzinsen Liegenschaften Finanzvermögen ein Minderertrag von CHF 39'280.00 vorhanden. Im Bereich der Schule ist dafür ein Mehrertrag von CHF 34'880.00 verzeichnet. Somit gleicht es sich wieder aus. Aufgrund der Entwidmung der Liegenschaft Bernstrasse 8 in Kirchenthurnen vom Verwaltungsvermögen ins Finanzvermögen, musste die Liegenschaft gemäss den kantonalen, gesetzlichen Vorgaben aufgewertet werden. Die Aufwertung beträgt CHF 647'172.00. Der aufgrund der Aufwertung erhaltene Buchgewinn wurde in die SF Investitionen eingelegt.

### **Transferertrag**

Der gesamte Transferertrag beträgt CHF 953'823.88 und liegt um CHF 182'223.88 über dem Budget. Die Berechnung des Finanzausgleichs basiert auf dem harmonisierten Steuerertrag der Gemeinden. Dieser setzt sich aus den harmonisierten ordentlichen Steuern und den harmonisierten Liegenschaftssteuern zusammen. Der harmonisierte ordentliche Steuerertrag einer Gemeinde wird ermittelt, indem der ordentliche Steuerertrag durch die Steueranlage geteilt und mit dem Harmonisierungsfaktor 1.65 multipliziert wird. Gemeinden mit einem HEI über 100 erhalten eine Ausgleichsleistung, welche die Differenz ihres HEI zum durchschnittlichen HEI von 100 reduziert (Art. 10 FILAG und Art. 8 Abs. 1 FILAV). Für Gemeinden mit einem HEI unter 100 ist ein entsprechender Zuschuss vorgesehen. Die Finanzierung des Disparitätenabbaus erfolgt durch den horizontalen Finanzausgleich zwischen den Gemeinden mit einem HEI über 100. Für die Berechnung der Disparitätenabbaus wird der Durchschnitt der Steuereinnahmen der letzten drei Jahre berücksichtigt. Die Gemeinde Thurnen konnte über den Finanzausgleich Disparitätenabbau einen Mehrertrag von CHF 78'082.00 verzeichnen.

Ebenfalls ist bei den Entschädigungen des Kantons ein Mehrertrag von CHF 62'645.18 vorhanden.

### **Interne Verrechnungen**

Die internen Verrechnungen liegen um CHF 13'170.10 über dem Budget. Beim Friedhofs- und Bestattungswesen wurde bei der Budgetierung keine internen Verrechnungen aufgeführt. Da die Verwaltung jedoch die Koordination übernimmt, wurde der Aufwand in der Rechnung 2023 entsprechend verbucht.



## 1.1.2 Spezialfinanzierungen

### SF Wasserversorgung

Die Wasserversorgung (Funktion 7101) schliesst mit einem Ertragsüberschuss von CHF 64'050.85 ab. Budgetiert war ein Ertragsüberschuss von CHF 124'100.00. Aufgrund des guten Rechnungsausgleichs (Eigenkapital) der Wasserversorgung wurde auf die Entnahme des Unterhalts aus dem Werterhalt verzichtet. Das Eigenkapital (Rechnungsausgleich) der SF Wasserversorgung beträgt CHF 665'431.39 (Konto 29001.01). Der Bestand Werterhalt beläuft sich auf CHF 585'339.58 (Konto 29301.01).

### SF Abwasserentsorgung

Die Abwasserentsorgung (Funktion 7201) schliesst mit einem Ertragsüberschuss von CHF 4'996.46 ab. Budgetiert war ein Ertragsüberschuss von CHF 53'100.00. Aufgrund des guten Rechnungsausgleichs (Eigenkapital) der Abwasserentsorgung wurde auf die Entnahme des Unterhalts aus dem Werterhalt verzichtet. Das Eigenkapital (Rechnungsausgleich) der SF Abwasserentsorgung beträgt CHF 976'871.21 (Konto 29002.01). Der Bestand Werterhalt beläuft sich auf CHF 2'419'569.09 (Konto 29302.01).

### SF Abfallentsorgung

Die Abfallentsorgung (Funktion 7301) schliesst mit einem Ertragsüberschuss von CHF 40'271.50 ab. Budgetiert war ein Ertragsüberschuss von CHF 3'100.00. Die Kosten für Abfuhr- und Deponiekosten des Hauskehrichts waren um CHF 17'640.74 tiefer als budgetiert. Demgegenüber wurden bei den Kehrichtmarken CHF 21'883.30 mehr eingenommen. Das Eigenkapital (Rechnungsausgleich) der SF Abfallentsorgung beträgt CHF 127'042.85 (Konto 29003.01).

### SF Friedhof- und Bestattungswesen

Das Friedhof- und Bestattungswesen (Funktion 7716) schliesst mit einem Aufwandüberschuss von CHF 43'160.42 ab. Budgetiert war ein Aufwandüberschuss von CHF 5'300.00. Diese Spezialfinanzierung wurde im 2023 das erste Mal als Sitzgemeindemodell bei der Gemeinde Thurnen geführt. Bei der Budgetierung fehlte die genaue Kenntnis über die Aufwendungen und Erträge der Spezialfinanzierung. Das Eigenkapital (Rechnungsausgleich) der SF Friedhof- und Bestattungswesen beträgt CHF 44'058.98 (Konto 29005.01).

## 1.1.3 Investitionsrechnung

Es wurden Nettoinvestitionen von CHF 479'899.05 getätigt, budgetiert waren CHF 2'325'600.00. In den Bereichen Wasserversorgung und Abwasserentsorgung sind rund CHF 1'958'793.15 weniger Investitionen angefallen, da geplante Investitionsprojekte noch nicht so weit fortgeschritten sind, dass diese ausgeführt werden konnten.

#### 1.1.4 Bilanz

Die Bilanzsumme per 31.12.2023 beträgt CHF 12'788'917.17 (Vorjahr CHF 11'265'079.74). Das Finanzvermögen beläuft sich auf CHF 6'929'435.96, (Vorjahr CHF 5'476'308.84), was einer Zunahme von CHF 1'453'127.12 entspricht.

Das Verwaltungsvermögen beträgt per 31.12.2023 CHF 5'859'481.21 (Vorjahr CHF 5'788'770.90).

Das Fremdkapital beträgt CHF 5'328'852.94 (Vorjahr: CHF 5'134'820.77).

Das Eigenkapital (Sachgruppe 29) beträgt per 31.12.2023 CHF 7'460'064.23 (Vorjahr: CHF 6'130'258.97). **Das massgebende Eigenkapital (Sachgruppe 299) beläuft sich auf CHF 1'845'549.88 (Vorjahr: CHF 1'463'498.59).**

#### 1.1.5 Nachkredite

Es sind nur Budgetüberschreitungen von über CHF 3'000.00 aufgeführt (siehe separate Nachkreditabelle).

Total	CHF	1'449'659.02
gebunden	CHF	68'814.75
GR Kompetenz	CHF	585'163.24
zu beschliessen	CHF	795'681.03

## 1.2 Spezialfinanzierungen

(Gebührenfinanzierte Bereiche gemäss Art. 30 Bst. b FHDV)

### SF Wasserversorgung

	Rechnungsjahr CHF	Budget CHF
Erfolg	64'050.85	124'100.00
	<b>Rechnungsjahr CHF</b>	
Verwaltungsvermögen per 31.12.2023	1'700'540.30	
Bestand Werterhalt per 31.12.2023	585'339.58	
Eigenkapital SF per 31.12.2023	665'431.39	

### SF Abwasserentsorgung

	Rechnungsjahr CHF	Budget CHF
Erfolg	4'996.46	53'100.00
	<b>Rechnungsjahr CHF</b>	
Verwaltungsvermögen per 31.12.2023	1'022'532.88	
Bestand Werterhalt per 31.12.2023	2'419'569.09	
Eigenkapital SF per 31.12.2023	976'871.21	

### SF Abfall

	Rechnungsjahr CHF	Budget CHF
Erfolg	40'271.50	3'100.00
	<b>Rechnungsjahr CHF</b>	
Verwaltungsvermögen per 31.12.2023	0.00	
Eigenkapital SF per 31.12.2023	127'042.85	

### SF Friedhof- und Bestattungswesen

	Rechnungsjahr CHF	Budget CHF
Erfolg	- 43'160.42	5'300.00
	<b>Rechnungsjahr CHF</b>	
Verwaltungsvermögen per 31.12.2023	15'053.70	
Eigenkapital SF per 31.12.2023	44'058.98	

## 2 Eckdaten

### 2.1 Übersicht

	Rechnung 2023	Budget 2023	Rechnung 2022
Jahresergebnis ER Gesamthaushalt	448'209.68	85'200.00	- 467'347.58
Jahresergebnis ER Allgemeiner Haushalt	382'051.29	- 89'800.00	- 513'793.20
Jahresergebnis gesetzliche Spezialfinanzierungen	66'158.39	175'000.00	46'445.62
Steuerertrag natürliche Personen	4'390'085.95	4'701'800.00	4'124'494.25
Steuerertrag juristische Personen	168'413.40	218'600.00	146'079.70
Liegenschaftssteuer	442'255.85	417'000.00	404'335.65
Nettoinvestitionen	479'899.05	2'325'600.00	314'058.09
Bestand Finanzvermögen	6'929'435.96		5'476'308.84
Bestand Verwaltungsvermögen Gesamthaushalt	5'859'481.21		5'788'770.90
Bestand Verwaltungsvermögen Allgemeiner Haushalt	3'121'354.33		3'156'894.48
Bestand Verwaltungsvermögen Spezialfinanzierungen	2'738'126.88		2'631'876.42
Fremdkapital	5'328'852.94		5'134'820.77
Eigenkapital	7'460'064.23		6'130'258.97
Reserven	89'030.25		89'030.25
Bilanzüberschuss	1'845'549.88		1'463'498.59

## 2.2 Selbstfinanzierung / Finanzierungsergebnis

		Rechnung 2023	Budget 2023	Rechnung 2022
Ergebnis Gesamthaushalt	90	448'209.68	85'200.00	- 467'347.58
Abschreibung Verwaltungsvermögen	33 +	409'188.74	420'600.00	400'178.72
Einlagen in Fonds und Spezialfinanzierungen	35 +	356'553.00	312'700.00	351'882.00
Entnahmen aus Fonds und Spezialfinanzierungen	45 -	122'129.42	130'500.00	140'469.95
Wertberichtigung Darlehen Verwaltungsvermögen	364 +	0.00	0.00	0.00
Wertberichtigung Beteiligungen Verwaltungsvermögen	365 -	0.00	0.00	0.00
Abschreibungen Investitionsbeiträge	366 +	0.00	0.00	0.00
Einlagen in das Eigenkapital	389 +	647'172.00	20'000.00	59'999.00
Entnahmen aus dem Eigenkapital	489 -	0.00	0.00	0.00
Aufwertung Verwaltungsvermögen	4490 -	0.00	0.00	0.00

<b>Selbstfinanzierung</b>		<b>1'738'994.00</b>	<b>708'000.00</b>	<b>204'242.19</b>
---------------------------	--	---------------------	-------------------	-------------------

### Nettoinvestitionen

Investitionsausgaben	690 +	503'207.88	2'325'600.00	314'058.09
Investitionseinnahmen	590 -	23'308.83	0.00	0.00

<b>Nettoinvestitionen</b>		<b>479'899.05</b>	<b>2'325'600.00</b>	<b>314'058.09</b>
---------------------------	--	-------------------	---------------------	-------------------

<b>Finanzierungsergebnis</b>		<b>1'259'094.95</b>	<b>- 1'617'600.00</b>	<b>- 109'815.90</b>
------------------------------	--	---------------------	-----------------------	---------------------

## 2.3 Gestufte Erfolgsausweise

### 2.3.1 Gesamter Haushalt

<b>Erfolgsrechnung</b>	<b>Rechnung 2023</b>	<b>Budget 2023</b>	<b>Rechnung 2022</b>
<b>Betrieblicher Aufwand</b>	<b>7'636'671.48</b>	<b>8'017'100.00</b>	<b>7'572'060.28</b>
30 Personalaufwand	1'091'980.39	1'139'300.00	1'111'561.99
31 Sach- und übriger Betriebsaufwand	1'510'122.30	1'665'500.00	1'384'803.82
33 Abschreibungen Verwaltungsvermögen	409'188.74	420'600.00	400'178.72
35 Einlagen Fonds und Spezialfinanzierungen	356'553.00	312'700.00	351'882.00
36 Transferaufwand	4'268'827.05	4'479'000.00	4'323'633.75
37 Durchlaufende Beiträge			
<b>Betrieblicher Ertrag</b>	<b>8'003'624.86</b>	<b>8'047'800.00</b>	<b>7'234'171.22</b>
40 Fiskalertrag	5'321'976.35	5'532'400.00	4'945'606.95
41 Regalien und Konzessionen	71'970.75	75'500.00	74'314.90
42 Entgelte	1'533'724.46	1'537'800.00	1'269'577.62
43 Verschiedene Erträge			
45 Entnahmen Fonds und Spezialfinanzierungen	122'129.42	130'500.00	140'469.95
46 Transferertrag	953'823.88	771'600.00	804'201.80
47 Durchlaufende Beiträge			
<b>Ergebnis aus betrieblicher Tätigkeit</b>	<b>366'953.38</b>	<b>30'700.00</b>	<b>-337'889.06</b>
34 Finanzaufwand	77'997.60	53'300.00	193'996.64
44 Finanzertrag	806'425.90	127'800.00	124'537.12
<b>Ergebnis aus Finanzierung</b>	<b>728'428.30</b>	<b>74'500.00</b>	<b>-69'459.52</b>
<b>Operatives Ergebnis</b>	<b>1'095'381.68</b>	<b>105'200.00</b>	<b>-407'348.58</b>
38 Ausserordentlicher Aufwand	647'172.00	20'000.00	59'999.00
48 Ausserordentlicher Ertrag			
<b>Ausserordentliches Ergebnis</b>	<b>-647'172.00</b>	<b>-20'000.00</b>	<b>-59'999.00</b>
<b>Gesamtergebnis Erfolgsrechnung</b>	<b>448'209.68</b>	<b>85'200.00</b>	<b>-467'347.58</b>

(+ = Ertragsüberschuss / - = Aufwandüberschuss)

### 2.3.2 Allgemeiner Haushalt

<b>Erfolgsrechnung</b>	<b>Rechnung 2023</b>	<b>Budget 2023</b>	<b>Rechnung 2022</b>
<b>Betrieblicher Aufwand</b>	<b>6'355'813.13</b>	<b>6'752'700.00</b>	<b>6'499'319.55</b>
30 Personalaufwand	1'076'746.49	1'107'600.00	1'107'420.99
31 Sach- und übriger Betriebsaufwand	1'035'313.39	1'288'900.00	1'063'386.69
33 Abschreibungen Verwaltungsvermögen	283'295.90	284'900.00	279'628.62
35 Einlagen Fonds und Spezialfinanzierungen			
36 Transferaufwand	3'960'457.35	4'071'300.00	4'048'883.25
37 Durchlaufende Beiträge			
<b>Betrieblicher Ertrag</b>	<b>6'666'239.62</b>	<b>6'615'400.00</b>	<b>6'123'326.17</b>
40 Fiskalertrag	5'321'976.35	5'532'400.00	4'945'606.95
41 Regalien und Konzessionen	71'970.75	75'500.00	74'314.90
42 Entgelte	381'768.64	300'900.00	294'170.22
43 Verschiedene Erträge			
45 Entnahmen Fonds und Spezialfinanzierungen			5'032.30
46 Transferertrag	890'523.88	706'600.00	804'201.80
47 Durchlaufende Beiträge			
<b>Ergebnis aus betrieblicher Tätigkeit</b>	<b>310'426.49</b>	<b>-137'300.00</b>	<b>-375'993.38</b>
34 Finanzaufwand	75'207.00	49'300.00	190'501.79
44 Finanzertrag	794'003.80	116'800.00	112'700.97
<b>Ergebnis aus Finanzierung</b>	<b>718'796.80</b>	<b>67'500.00</b>	<b>-77'800.82</b>
<b>Operatives Ergebnis</b>	<b>1'029'223.29</b>	<b>-69'800.00</b>	<b>-453'794.20</b>
38 Ausserordentlicher Aufwand	647'172.00	20'000.00	59'999.00
48 Ausserordentlicher Ertrag			
<b>Ausserordentliches Ergebnis</b>	<b>-647'172.00</b>	<b>-20'000.00</b>	<b>-59'999.00</b>
<b>Gesamtergebnis Erfolgsrechnung</b>	<b>382'051.29</b>	<b>-89'800.00</b>	<b>-513'793.20</b>

(+ = Ertragsüberschuss / - = Aufwandüberschuss)

### 2.3.3 Wasserversorgung

Erfolgsrechnung	Rechnung 2023	Budget 2023	Rechnung 2022
<b>Betrieblicher Aufwand</b>	<b>426'479.37</b>	<b>363'400.00</b>	<b>378'166.46</b>
30 Personalaufwand	1'097.50	7'200.00	2'965.50
31 Sach- und übriger Betriebsaufwand	133'891.60	109'000.00	87'552.29
33 Abschreibungen Verwaltungsvermögen	107'645.27	107'300.00	108'474.67
35 Einlagen Fonds und Spezialfinanzierungen	158'845.00	114'900.00	154'174.00
36 Transferaufwand	25'000.00	25'000.00	25'000.00
37 Durchlaufende Beiträge			
<b>Betrieblicher Ertrag</b>	<b>493'320.82</b>	<b>491'500.00</b>	<b>427'731.52</b>
40 Fiskalertrag			
41 Regalien und Konzessionen			
42 Entgelte	385'675.55	385'500.00	314'367.90
43 Verschiedene Erträge			
45 Entnahmen Fonds und Spezialfinanzierungen	107'645.27	106'000.00	113'363.62
46 Transferertrag			
47 Durchlaufende Beiträge			
<b>Ergebnis aus betrieblicher Tätigkeit</b>	<b>66'841.45</b>	<b>128'100.00</b>	<b>49'565.06</b>
34 Finanzaufwand	2'790.60	4'000.00	3'494.85
44 Finanzertrag			
<b>Ergebnis aus Finanzierung</b>	<b>-2'790.60</b>	<b>-4'000.00</b>	<b>-3'494.85</b>
<b>Operatives Ergebnis</b>	<b>64'050.85</b>	<b>124'100.00</b>	<b>46'070.21</b>
38 Ausserordentlicher Aufwand			
48 Ausserordentlicher Ertrag			
<b>Ausserordentliches Ergebnis</b>			
<b>Gesamtergebnis Erfolgsrechnung</b>	<b>64'050.85</b>	<b>124'100.00</b>	<b>46'070.21</b>

(+ = Ertragsüberschuss / - = Aufwandüberschuss)

### 2.3.4 Abwasserentsorgung

Erfolgsrechnung	Rechnung 2023	Budget 2023	Rechnung 2022
<b>Betrieblicher Aufwand</b>	<b>565'149.53</b>	<b>632'500.00</b>	<b>539'503.80</b>
30 Personalaufwand	97.50	2'000.00	1'175.50
31 Sach- und übriger Betriebsaufwand	101'820.23	60'500.00	111'845.97
33 Abschreibungen Verwaltungsvermögen	14'484.15	24'500.00	12'075.43
35 Einlagen Fonds und Spezialfinanzierungen	197'708.00	197'800.00	197'708.00
36 Transferaufwand	251'039.65	347'700.00	216'698.90
37 Durchlaufende Beiträge			
<b>Betrieblicher Ertrag</b>	<b>558'157.74</b>	<b>675'000.00</b>	<b>510'790.33</b>
40 Fiskalertrag			
41 Regalien und Konzessionen			
42 Entgelte	543'673.59	650'500.00	488'716.30
43 Verschiedene Erträge			
45 Entnahmen Fonds und Spezialfinanzierungen	14'484.15	24'500.00	22'074.03
46 Transferertrag			
47 Durchlaufende Beiträge			
<b>Ergebnis aus betrieblicher Tätigkeit</b>	<b>-6'991.79</b>	<b>42'500.00</b>	<b>-28'713.47</b>
34 Finanzaufwand			
44 Finanzertrag	11'988.25	10'600.00	11'490.30
<b>Ergebnis aus Finanzierung</b>	<b>11'988.25</b>	<b>10'600.00</b>	<b>11'490.30</b>
<b>Operatives Ergebnis</b>	<b>4'996.46</b>	<b>53'100.00</b>	<b>-17'223.17</b>
38 Ausserordentlicher Aufwand			
48 Ausserordentlicher Ertrag			
<b>Ausserordentliches Ergebnis</b>			
<b>Gesamtergebnis Erfolgsrechnung</b>	<b>4'996.46</b>	<b>53'100.00</b>	<b>-17'223.17</b>

## 2.3.5 Abfall

<b>Erfolgsrechnung</b>	<b>Rechnung 2023</b>	<b>Budget 2023</b>	<b>Rechnung 2022</b>
<b>Betrieblicher Aufwand</b>	<b>171'759.03</b>	<b>187'500.00</b>	<b>155'070.47</b>
30 Personalaufwand			
31 Sach- und übriger Betriebsaufwand	144'428.98	152'500.00	122'018.87
33 Abschreibungen Verwaltungsvermögen			
35 Einlagen Fonds und Spezialfinanzierungen			
36 Transferaufwand	27'330.05	35'000.00	33'051.60
37 Durchlaufende Beiträge			
<b>Betrieblicher Ertrag</b>	<b>211'596.68</b>	<b>190'200.00</b>	<b>172'323.20</b>
40 Fiskalertrag			
41 Regalien und Konzessionen			
42 Entgelte	211'596.68	190'200.00	172'323.20
43 Verschiedene Erträge			
45 Entnahmen Fonds und Spezialfinanzierungen			
46 Transferertrag			
47 Durchlaufende Beiträge			
<b>Ergebnis aus betrieblicher Tätigkeit</b>	<b>39'837.65</b>	<b>2'700.00</b>	<b>17'252.73</b>
34 Finanzaufwand			
44 Finanzertrag	433.85	400.00	345.85
<b>Ergebnis aus Finanzierung</b>	<b>433.85</b>	<b>400.00</b>	<b>345.85</b>
<b>Operatives Ergebnis</b>	<b>40'271.50</b>	<b>3'100.00</b>	<b>17'598.58</b>
38 Ausserordentlicher Aufwand			
48 Ausserordentlicher Ertrag			
<b>Ausserordentliches Ergebnis</b>			
<b>Gesamtergebnis Erfolgsrechnung</b>	<b>40'271.50</b>	<b>3'100.00</b>	<b>17'598.58</b>

## 2.3.6 Regionale Friedhofsorganisation

<b>Erfolgsrechnung</b>	<b>Rechnung 2023</b>	<b>Budget 2023</b>	<b>Rechnung 2022</b>
<b>Betrieblicher Aufwand</b>	<b>117'470.42</b>	<b>81'000.00</b>	
30 Personalaufwand	14'038.90	22'500.00	
31 Sach- und übriger Betriebsaufwand	94'668.10	54'600.00	
33 Abschreibungen Verwaltungsvermögen	3'763.42	3'900.00	
35 Einlagen Fonds und Spezialfinanzierungen			
36 Transferaufwand	5'000.00		
37 Durchlaufende Beiträge			
<b>Betrieblicher Ertrag</b>	<b>74'310.00</b>	<b>75'700.00</b>	
40 Fiskalertrag			
41 Regalien und Konzessionen			
42 Entgelte	11'010.00	10'700.00	
43 Verschiedene Erträge			
45 Entnahmen Fonds und Spezialfinanzierungen			
46 Transferertrag	63'300.00	65'000.00	
47 Durchlaufende Beiträge			
<b>Ergebnis aus betrieblicher Tätigkeit</b>	<b>-43'160.42</b>	<b>-5'300.00</b>	
34 Finanzaufwand			
44 Finanzertrag			
<b>Ergebnis aus Finanzierung</b>			
<b>Operatives Ergebnis</b>	<b>-43'160.42</b>	<b>-5'300.00</b>	
38 Ausserordentlicher Aufwand			
48 Ausserordentlicher Ertrag			
<b>Ausserordentliches Ergebnis</b>			
<b>Gesamtergebnis Erfolgsrechnung</b>	<b>-43'160.42</b>	<b>-5'300.00</b>	



### 3 Bilanz

	Rechnung 2023	Rechnung 2022
<b>Aktiven</b>	<b>12'788'917.17</b>	<b>11'265'079.74</b>
<b>10 Finanzvermögen</b>	<b>6'929'435.96</b>	<b>5'476'308.84</b>
100 Flüssige Mittel und kurzfristige Geldanlagen	2'711'646.34	1'099'521.98
101 Forderungen	2'093'731.69	2'428'764.87
104 Aktive Rechnungsabgrenzungen	10'449.00	16'563.75
106 Vorräte	0.00	0.00
107 Finanzanlagen	1'121'650.93	1'591'172.24
108 Sachanlagen FV	991'958.00	340'286.00
<b>14 Verwaltungsvermögen</b>	<b>5'859'481.21</b>	<b>5'788'770.90</b>
140 Sachanlagen VV	5'683'742.41	5'644'699.26
142 Immaterielle Anlagen	144'699.13	112'368.88
144 Darlehen	0.00	0.00
145 Beteiligungen, Grundkapital	13'559.00	13'559.00
146 Investitionsbeiträge	17'480.67	18'143.76
<b>Passiven</b>	<b>12'788'917.17</b>	<b>11'265'079.74</b>
<b>20 Fremdkapital</b>	<b>5'328'852.94</b>	<b>5'134'820.77</b>
200 Laufende Verbindlichkeiten	662'114.78	662'701.97
201 Kurzfristige Finanzverbindlichkeiten	1'000'000.00	1'800'000.00
204 Passive Rechnungsabgrenzung	166'738.16	172'118.80
205 Kurzfristige Rückstellungen	0.00	0.00
206 Langfristige Finanzverbindlichkeiten	3'500'000.00	2'500'000.00
208 Langfristige Rückstellungen	0.00	0.00
209 Verbindl. gegenüber Spezialfinanz. und Fonds im FK	0.00	0.00
<b>29 Eigenkapital</b>	<b>7'460'064.23</b>	<b>6'130'258.97</b>
290 Verpfl. bzw. Vorsch. gegenüber Spezialfinanzierungen	1'813'404.43	1'747'246.04
293 Vorfinanzierungen	3'712'079.67	2'830'484.09
294 Reserven	89'030.25	89'030.25
296 Neubewertungsreserve Finanzvermögen	0.00	0.00
299 Bilanzüberschuss / -fehlbetrag	1'845'549.88	1'463'498.59

## 4 Funktionen

### 4.1 Erfolgsrechnung

Bezeichnung	Rechnung 2023		Budget 2023		Rechnung 2022	
	Aufwand	Ertrag	Aufwand	Ertrag	Aufwand	Ertrag
<b>0 Allgemeine Verwaltung</b>	<b>881'143.81</b>	<b>124'556.69</b>	<b>859'500.00</b>	<b>99'000.00</b>	<b>907'988.10</b>	<b>104'065.64</b>
Nettoaufwand		756'587.12		760'500.00		803'922.46
Nettoertrag						
<b>1 Öffentliche Ordnung und Sicherheit, Verteidigung</b>	<b>426'913.03</b>	<b>240'026.35</b>	<b>462'100.00</b>	<b>232'100.00</b>	<b>407'494.73</b>	<b>241'165.55</b>
Nettoaufwand		186'886.68		230'000.00		166'329.18
Nettoertrag						
<b>2 Bildung</b>	<b>2'769'663.75</b>	<b>411'004.10</b>	<b>2'130'600.00</b>	<b>266'500.00</b>	<b>2'175'764.78</b>	<b>270'176.30</b>
Nettoaufwand		2'358'659.65		1'864'100.00		1'905'588.48
Nettoertrag						
<b>3 Kultur, Sport und Freizeit</b>	<b>82'883.98</b>	<b>19'032.75</b>	<b>96'200.00</b>	<b>9'000.00</b>	<b>74'300.33</b>	<b>11'236.00</b>
Nettoaufwand		63'851.23		87'200.00		63'064.33
Nettoertrag						
<b>4 Gesundheit</b>	<b>9'351.55</b>		<b>11'300.00</b>		<b>7'460.45</b>	
Nettoaufwand		9'351.55		11'300.00		7'460.45
Nettoertrag						
<b>5 Soziale Sicherheit</b>	<b>1'694'120.05</b>	<b>60'260.38</b>	<b>1'841'700.00</b>	<b>51'200.00</b>	<b>1'763'001.50</b>	<b>107'490.03</b>
Nettoaufwand		1'633'859.67		1'790'500.00		1'655'511.47
Nettoertrag						
<b>6 Verkehr und Nachrichtenübermittlung</b>	<b>693'797.59</b>	<b>84'986.50</b>	<b>841'400.00</b>	<b>54'500.00</b>	<b>678'600.05</b>	<b>62'593.05</b>
Nettoaufwand		608'811.09		786'900.00		616'007.00
Nettoertrag						
<b>7 Umweltschutz und Raumordnung</b>	<b>1'526'490.28</b>	<b>1'398'071.76</b>	<b>1'573'600.00</b>	<b>1'457'500.00</b>	<b>1'269'328.63</b>	<b>1'148'792.37</b>
Nettoaufwand		128'418.52		116'100.00		120'536.26
Nettoertrag						
<b>8 Volkswirtschaft</b>	<b>11'096.40</b>	<b>71'970.75</b>	<b>11'600.00</b>	<b>75'500.00</b>	<b>11'260.70</b>	<b>74'314.90</b>
Nettoaufwand						
Nettoertrag	60'874.35		63'900.00		63'054.20	
<b>9 Finanzen und Steuern</b>	<b>809'720.84</b>	<b>6'495'272.00</b>	<b>481'500.00</b>	<b>6'064'200.00</b>	<b>633'289.24</b>	<b>5'908'654.67</b>
Nettoaufwand						
Nettoertrag	5'685'551.16		5'582'700.00		5'275'365.43	
<b>Total</b>	<b>8'905'181.28</b>	<b>8'905'181.28</b>	<b>8'309'500.00</b>	<b>8'309'500.00</b>	<b>7'928'488.51</b>	<b>7'928'488.51</b>

#### 4.1.1 Kommentar

##### 0 Allgemeine Verwaltung

	Rechnung 2023		Budget 2023		Rechnung 2022	
	Aufwand	Ertrag	Aufwand	Ertrag	Aufwand	Ertrag
	881'143.81	124'556.69	859'500.00	99'000.00	907'988.10	104'065.64
<b>Nettoergebnis</b>		<b>756'587.12</b>		<b>760'500.00</b>		<b>803'922.46</b>

- 0110 Mehraufwand im Bereich Drucksachen und Publikationen aufgrund Umgestaltung Gemeindefinfo. Gestaltungskosten sind höher ausgefallen als budgetiert.
- 0120 Mehraufwand bei den Löhnen, Tag-, und Sitzungsgeldern sowie den Sozialversicherungsbeiträgen des Gemeinderats, da mehr Sitzungen angefallen sind.
- 0220 Mehraufwand bei der Aus- und Weiterbildung des Personals. Übernahme der Ausbildungskosten neuer Mitarbeitenden. Mehraufwand bei den Honoraren externer Berater, Gutachter und Fachexperten für Überbrückungen von Personalwechseln. Mehrertrag bei Rückerstattungen Dritter. EO-Entschädigungen sowie weitere ungeplante Rückerstattungen erhalten.
- 0290 Mehraufwand Anschaffungen Maschinen, Geräte und Fahrzeuge. Der defekte Defibrillator bei der Gemeindeverwaltung wurde ersetzt.

## 1 Öffentliche Ordnung und Sicherheit, Verteidigung

	Rechnung 2023		Budget 2023		Rechnung 2022	
	Aufwand	Ertrag	Aufwand	Ertrag	Aufwand	Ertrag
		426'913.03	240'026.35	462'100.00	232'100.00	407'494.73
<b>Nettoergebnis</b>		<b>186'886.68</b>		<b>230'000.00</b>		<b>166'329.18</b>

- 1110 Minderaufwand für Beiträge an Kanton und Konkordate. Interventionskosten sind tiefer ausgefallen.
- 1400 Aufgrund hoher Bautätigkeit Mehrausgaben bei Dienstleistungen Dritter und Honoraren im Bereich Bauwesen. Da mehr Bautätigkeit vorhanden war, wurde bei den Gebühren für Amtshandlungen im Bauwesen ein Mehrertrag verzeichnet. Mehraufwand bei den Honoraren für die Nachführung des Vermessungswerks, ÖREB. In Lohnstorf muss eine Neuvermessung durchgeführt werden. Die Amtliche Vermessung wird durch den Kanton und Bund unterstützt. Der erste Beitrag war bei der Budgetierung noch nicht bekannt.
- 1500 Mehraufwand bei den Löhnen, Tag-, und Sitzungsgeldern an Behörden und Kommissionen. Es wurden mehr Sitzungen sowie Arbeiten mit Stundenentschädigung durchgeführt. Es wurden weniger Personen aus- und weitergebildet, was einen Minderaufwand auslöst. Minderaufwand bei Anschaffung der Mannschaftsausrüstung. In Zukunft soll die Mannschaftsausrüstung gemietet werden. Aus diesem Grund wurden nicht mehr zu viele neue Ausrüstungen bestellt. Mindereinnahmen bei den Feuerwehersatzabgaben.
- 1610 Minderaufwand bei den Abschreibungen, da nicht korrekt budgetiert.
- 1620 Mehraufwand bei der Ver- und Entsorgung der ZS-Anlage. Minderaufwand beim Unterhalt der ZS-Anlage. Mehrertrag bei den Pacht- und Mietzinsen der Liegenschaften Verwaltungsvermögen. Es konnten mehr Räume vermietet werden als geplant.
- 1626 Minderaufwände bei den Beiträgen an Gemeinden und Gemeindeverbände (RFO Gantersch, ZSO Gantrisch, RKZ BBM Köniz).

## 2 Bildung

	Rechnung 2023		Budget 2023		Rechnung 2022	
	Aufwand	Ertrag	Aufwand	Ertrag	Aufwand	Ertrag
		2'769'663.75	411'004.10	2'130'600.00	266'500.00	2'175'764.78
<b>Nettoergebnis</b>		<b>2'358'659.65</b>		<b>1'864'100.00</b>		<b>1'905'588.48</b>

- 2110 Minderaufwand bei der Anschaffung von Lehrmittel. Mehraufwand jedoch bei der Entschädigung an den Kanton, Lehrerbesoldungen zu verzeichnen.
- 2111 Geringe Mehraufwände bei der Entschädigung an den Kanton, Lehrerbesoldungen. Mehrerträge bei der Entschädigung vom Kanton; Schülerbeiträge.
- 2120 Mehraufwände bei der Entschädigung an den Kanton, Lehrerbesoldungen. Minderaufwände beim Unterhalt der Maschinen, Geräte und Fahrzeuge. Minderaufwand bei der Anschaffung von Mobiliar.
- 2130 Mehraufwände bei der Entschädigung an den Kanton, Lehrerbesoldungen. Minderaufwand bei den Betriebs- und Infrastrukturbeiträgen. Mehreinnahmen von Schülerbeiträgen.
- 2140 Mehraufwand bei den Beiträgen an die Musikschulen. Die Abrechnung erfolgte erstmals aufgrund eines Leistungsvertrags.
- 2170 Mehraufwand bei den Löhnen und Sozialversicherungsbeiträgen des Betriebspersonals. Anteil Lohn Hauswart wurde vollumfänglich in den Bereich Gemeindestrassen budgetiert und nicht in den Bereich der Schule. Dies löste auch Mehraufwände bei den Sozialversicherungen aus. Minderaufwand beim Betriebs und Verbrauchsmaterial sowie der Ver- und Entsorgung der Anlagen. Mehraufwand beim Unterhalt der Hochbauten und der Umgebung.

- 2180 Minderaufwand der Löhne und Sozialversicherungsbeiträgen des Verwaltungs- und Betriebspersonals. Mehraufwand bei der Raummiete der Tagesschule. Diese wurde im falschen Bereich budgetiert. Mehreinnahmen bei den Rückerstattungen von Dritten, Elternbeiträge Mahlzeiten und Betreuung. Die Rechnungen des zweiten Halbjahrs 2022 wurden erst im Februar 2023 verschickt und nicht abgegrenzt. Die Einnahmen sind somit fälschlicherweise im Jahr 2023 vorhanden.
- 2190 Minderaufwand der Löhne, Tag-, und Sitzungsgelder an Behörden und Kommissionen. Die Schulkommission wurde noch budgetiert. Diese wurde per Ende 2022 jedoch aufgelöst. Minderaufwand bei Mieten, Benützungskosten, Leasing Kopierer. Die Kopierkosten wurden im falschen Konto budgetiert.
- 2195 Geringe Minderaufwände von Beiträge an private Haushalte für Schülertransporte.
- 2197 Vor allem Minderaufwände zu verzeichnen. Mehraufwand beim Beitrag an die Gemeinde Riggisberg.

### 3 Kultur, Sport und Freizeit

	Rechnung 2023		Budget 2023		Rechnung 2022	
	Aufwand	Ertrag	Aufwand	Ertrag	Aufwand	Ertrag
		82'883.98	19'032.75	96'200.00	9'000.00	74'300.33
<b>Nettoergebnis</b>		<b>63'851.23</b>		<b>87'200.00</b>		<b>63'064.33</b>

- 3290 Minderaufwand bei der Durchführung der Bundesfeier jedoch Mehraufwände bei den anderen Anlässen. Kulturbeitrag an die regionale Kulturkonferenz ist tiefer ausgefallen.
- 3420 Mehraufwand für den Beitrag an die Sportanlage Sagibach. Beitrag wird anhand Einwohnerzahl abgerechnet. Minderaufwand im Bereich des Unterhalts.
- 3423 Mehraufwand der Löhne sowie der Sozialversicherungsbeiträge des Betriebspersonals Gürbeadi, da die Auslastung der Freizeitanlage sehr hoch war.

### 4 Gesundheit

	Rechnung 2023		Budget 2023		Rechnung 2022	
	Aufwand	Ertrag	Aufwand	Ertrag	Aufwand	Ertrag
		9'351.55	-	11'300.00	-	7'460.45
<b>Nettoergebnis</b>		<b>9'351.55</b>		<b>11'300.00</b>		<b>7'460.45</b>

- 4320 Mehraufwand, da Beitrag an Lungenliga nicht budgetiert war.
- 4330 Minderaufwand beim Betriebs- und Verbrauchsmaterial der Schulpothke sowie des Schulgesundheitsdiensts, Schularzt.
- 4331 Geringer Mehraufwand bei den Aufklärungs- und Untersuchungskosten der Schulzahn-pflege.

### 5 Soziale Sicherheit

	Rechnung 2023		Budget 2023		Rechnung 2022	
	Aufwand	Ertrag	Aufwand	Ertrag	Aufwand	Ertrag
		1'694'120.05	60'260.38	1'841'700.00	51'200.00	1'763'001.50
<b>Nettoergebnis</b>		<b>1'633'859.67</b>		<b>1'790'500.00</b>		<b>1'655'511.47</b>

- 5310 Keine nennenswerten Abweichungen.
- 5320 Minderaufwand Lastenausgleichsbeiträge an den Kanton im Bereich der Ergänzungsleistungen.

- 5350 Minderaufwand der Beiträge an private Organisationen.  
 5410 Minderaufwand Lastenausgleichsbeiträge an Kanton im Bereich der Familienzulagen NE.  
 5444 Geringer Minderaufwand des Beitrags an die offene Jugendarbeit Riggisberg.  
 5451 Minderaufwand der Beiträge für Betreuungsgutscheine an die Gemeinde Riggisberg. Mehrertrag des Anteils des Kantons an die Betreuungsgutscheine. Grössere Nachfrage nach Betreuungsgutscheinen. Daher steigt auch der Beitrag des Kantons.  
 5796 Minderaufwand bei den Beiträgen an den regionalen Sozialdienst Riggisberg und an private Personen.  
 5799 Minderaufwand des Gemeindeanteils an den Lastenausgleich Sozialhilfe.

## 6 Verkehr und Nachrichtenübermittlung

	Rechnung 2023		Budget 2023		Rechnung 2022	
	Aufwand	Ertrag	Aufwand	Ertrag	Aufwand	Ertrag
		693'797.59	84'986.50	841'400.00	54'500.00	678'600.05
<b>Nettoergebnis</b>		<b>608'811.09</b>		<b>786'900.00</b>		<b>616'007.00</b>

- 6150 Minderaufwand bei den Löhnen sowie den Sozialversicherungsbeiträgen des Betriebspersonals. Der Anteil des Lohnes für den Hauswart wurde nicht in die korrekte Funktion budgetiert.  
 Mehraufwand beim Winterdienst. Seit 2023 wird der Winterdienst in Zusammenarbeit mit Nachbargemeinden geführt. Die Aufwände können entsprechend weiterverrechnet werden. Die Weiterverrechnung der Kosten hat zu einem Mehrertrag bei den Entschädigungen von Gemeinden geführt. Minderaufwand beim Unterhalt der Strassen und Verkehrswege. Geplante Sanierungen konnten nicht wie geplant durchgeführt werden. Mehraufwand bei den Honoraren für externe Berater, Gutachter und Fachexperten. Für die Neuorganisation des Werkhofs wurden externe Fachleute beigezogen.  
 6290 Durch die gute Auslastung konnten Mehreinnahmen bei den Tageskarten generiert werden.  
 6291 Geringer Minderaufwand des Beitrages an den öffentlichen Verkehr.

## 7 Umweltschutz und Raumordnung

	Rechnung 2023		Budget 2023		Rechnung 2022	
	Aufwand	Ertrag	Aufwand	Ertrag	Aufwand	Ertrag
		1'526'490.28	1'398'071.76	1'573'600.00	1'457'500.00	1'269'328.63
<b>Nettoergebnis</b>		<b>128'418.52</b>		<b>116'100.00</b>		<b>120'536.26</b>

- 7101 Minderaufwand bei den Tag- und Sitzungsgeldern. Es wurden weniger Sitzungen durchgeführt als geplant. Minderaufwand bei den Dienstleistungen Dritter, Laboruntersuchungen Trinkwasser. Aufgrund von Reparaturen von Leitungsbrüchen sind Mehraufwände entstanden. Es wurden mehr Anschlussgebühren in Rechnung gestellt. Dies führte dazu, dass auch eine grössere Einlage in den Werterhalt vorgenommen werden konnte. Mindereinnahmen bei den Wassergebühren.  
 7201 Minderaufwand bei den Tag- und Sitzungsgeldern. Es wurden weniger Sitzungen durchgeführt als geplant. Mehraufwand beim Unterhalt des Leitungsnetzes der Kanalisation aufgrund von Leitungsbrüchen. Mehraufwand bei der Einlage in die Spezialfinanzierung Werterhalt Abwasser. Verwaltungsvermögen im Bereich Abwasser ist höher als bei der Budgetierung geplant war.  
 7301 Minderaufwand bei den Abfuhr- und Deponiekosten des Hauskehrichts, da geringe Abfallmenge. Bei der Sonderabfallverwertung wurde wiederum ein Mehraufwand aufgrund grösserer Menge verzeichnet. Mehrertrag beim Verkauf von Kehrichtmarken.  
 7410 Minderaufwände  
 7710 Minderaufwand Beitrag an Friedhof- und Bestattungswesen.

- 7716 Minderaufwand bei den Löhnen des Verwaltungs- und Betriebspersonals. Das Friedhof- und Bestattungswesen wurde das erste Mal als Sitzgemeindemodell bei der Gemeinde Thurnen geführt. Die Lohnaufwände waren bei der Budgetierung noch nicht vollständig bekannt. Mehraufwände bei den Dienstleistungen Dritter. Geringere Aufwände beim Unterhalt der beiden Friedhöfe und der Aufbahrungshalle. Geringe Mehrerträge bei der Weiterverrechnung der Kosten.
- 7900 Mehraufwand bei Planungen und Projektierungen Dritter, welche nicht geplant waren.
- 7907 Minderaufwand beim Beitrag an die Regionalkonferenz Bern-Mittelland.

## 8 Volkswirtschaft

	Rechnung 2023		Budget 2023		Rechnung 2022	
	Aufwand	Ertrag	Aufwand	Ertrag	Aufwand	Ertrag
	11'096.40	71'970.75	11'600.00	75'500.00	11'260.70	74'314.90
<b>Nettoergebnis</b>	<b>60'874.35</b>		<b>63'900.00</b>		<b>63'054.20</b>	

- 8110 Mehraufwand Dienstleistung Dritter. Der Aufwand wurde im falschen Konto budgetiert. Dementsprechend ist bei den Löhnen eine Minderaufwand vorhanden.
- 8406 Minderaufwand des Beitrags an den Förderverein Gantrisch.
- 8710 Minderertrag im Bereich Konzession BKW Energie AG.

## 9 Finanzen und Steuern

	Rechnung 2023		Budget 2023		Rechnung 2022	
	Aufwand	Ertrag	Aufwand	Ertrag	Aufwand	Ertrag
	809'720.84	6'495'272.00	481'500.00	6'064'200.00	633'289.24	5'908'654.67
<b>Nettoergebnis</b>	<b>5'685'551.16</b>		<b>5'582'700.00</b>		<b>5'275'365.43</b>	

- 9100 Mindereinnahmen bei den Einkommens- und Vermögenssteuern. Deutliche Mehreinnahmen bei den Quellensteuern. Mindereinnahmen bei den Gewinnsteuern der juristischen Personen.
- 9101 Mehreinnahmen bei den Grundstückgewinnsteuern und Sonderveranlagungen. Beide Budgetpositionen sind immer schwer zu budgetieren, da nicht vorausgesagt werden kann, ob und welche Grundstücke verkauft werden und ob Kapital bezogen wird oder nicht.
- 9102 Mehreinnahmen bei den Liegenschaftssteuern aufgrund der allgemeinen Neubewertung 2020.
- 9103 Geringe Mehreinnahmen bei der Hundetaxe.
- 9300 Minderaufwand beim Lastenausgleich neue Aufgabenteilung. Mehrertrag bei der Mindestausstattung. Mehreinnahmen beim Zuschuss soziodemografischer Lasten, Geografisch-topografischer Zuschuss und beim Finanzausgleich des Disparitätenabbaus.
- 9500 Mehreinnahmen bei den Erbschafts- und Schenkungssteuern sowie dem Anteil an Bundesbeträgen.
- 9610 Mehraufwand bei der Verzinsung von langfristigen Darlehen, übrige Passivzinsen und Negativzinsen.
- 9630 Minderaufwand beim baulichen sowie übrigen Unterhalt der Liegenschaften im Finanzvermögen. Mindereinnahmen bei den Mietzinsen. Die Mietzinse wurden nicht alle in der korrekten Funktion budgetiert. Aus diesem Grund ist in diesem Bereich ein Minderertrag vorhanden. Im Bereich der Schule ist dafür ein Mehrertrag zu verzeichnen. Aufgrund der Entwidmung der Liegenschaft Bernstrasse 8 in Kirchenthurnen ist ein Mehrertrag bei der Marktwertanpassung Liegenschaften vorhanden.
- 9710 Keine nennenswerten Abweichungen.

## 4.2 Investitionsrechnung

Bezeichnung	Rechnung 2023		Budget 2023		Rechnung 2022	
	Ausgaben	Einnahmen	Ausgaben	Einnahmen	Ausgaben	Einnahmen
<b>0 Allgemeine Verwaltung</b>		<b>4'500.00</b>				
<i>Nettoaufwand</i>						
<i>Nettoertrag</i>	4'500.00					
<b>1 Öffentliche Ordnung und Sicherheit, Verteidigung</b>	<b>5'808.32</b>				<b>108'223.09</b>	
<i>Nettoaufwand</i>		5'808.32				108'223.09
<i>Nettoertrag</i>						
<b>2 Bildung</b>	<b>100'109.20</b>	<b>18'808.83</b>	<b>50'000.00</b>			
<i>Nettoaufwand</i>		81'300.37		50'000.00		
<i>Nettoertrag</i>						
<b>6 Verkehr und Nachrichtenübermittlung</b>	<b>96'850.16</b>				<b>26'592.35</b>	
<i>Nettoaufwand</i>		96'850.16				26'592.35
<i>Nettoertrag</i>						
<b>7 Umweltschutz und Raumordnung</b>	<b>300'440.20</b>		<b>2'275'600.00</b>		<b>179'242.65</b>	
<i>Nettoaufwand</i>		300'440.20		2'275'600.00		179'242.65
<i>Nettoertrag</i>						
<b>9 Finanzen</b>	<b>23'308.83</b>	<b>503'207.88</b>		<b>2'325'600.00</b>		<b>314'058.09</b>
<i>Nettoaufwand</i>						
<i>Nettoertrag</i>	479'899.05		2'325'600.00		314'058.09	
<b>Total</b>	<b>526'516.71</b>	<b>526'516.71</b>	<b>2'325'600.00</b>	<b>2'325'600.00</b>	<b>314'058.09</b>	<b>314'058.09</b>

## 5 Sachgruppen

### 5.1 Erfolgsrechnung

Bezeichnung	Rechnung 2023		Budget 2023		Rechnung 2022	
	Aufwand	Ertrag	Aufwand	Ertrag	Aufwand	Ertrag
<b>3 Aufwand</b>	<b>8'413'811.18</b>		<b>8'129'200.00</b>		<b>7'864'819.72</b>	
30 Personalaufwand	1'091'980.39		1'139'300.00		1'111'561.99	
31 Sach- und übriger Betriebsaufwand	1'510'122.30		1'665'500.00		1'384'803.82	
33 Abschreibungen Verwaltungsvermögen	409'188.74		420'600.00		400'178.72	
34 Finanzaufwand	77'997.60		53'300.00		193'996.64	
35 Einlagen in Fonds und Spezialfinanzierungen	356'553.00		312'700.00		351'882.00	
36 Transferaufwand	4'268'827.05		4'479'000.00		4'323'633.75	
38 Ausserordentlicher Aufwand	647'172.00		20'000.00		59'999.00	
39 Interne Verrechnungen	51'970.10		38'800.00		38'763.80	
<b>4 Ertrag</b>		<b>8'862'020.86</b>		<b>8'214'400.00</b>		<b>7'397'472.14</b>
40 Fiskalertrag		5'321'976.35		5'532'400.00		4'945'606.95
41 Regalien und Konzessionen		71'970.75		75'500.00		74'314.90
42 Entgelte		1'533'724.46		1'537'800.00		1'269'577.62
44 Finanzertrag		806'425.90		127'800.00		124'537.12
45 Entnahmen aus Fonds und Spezialfinanzierungen		122'129.42		130'500.00		140'469.95
46 Transferertrag		953'823.88		771'600.00		804'201.80
49 Interne Verrechnungen		51'970.10		38'800.00		38'763.80
<b>9 Abschlusskonten</b>	<b>491'370.10</b>	<b>43'160.42</b>	<b>180'300.00</b>	<b>95'100.00</b>	<b>63'668.79</b>	<b>531'016.37</b>
90 Abschluss Erfolgsrechnung	491'370.10	43'160.42	180'300.00	95'100.00	63'668.79	531'016.37
<b>Total</b>	<b>8'905'181.28</b>	<b>8'905'181.28</b>	<b>8'309'500.00</b>	<b>8'309'500.00</b>	<b>7'928'488.51</b>	<b>7'928'488.51</b>

## 5.2 Investitionsrechnung

Bezeichnung	Rechnung 2023		Budget 2023		Rechnung 2022	
	Ausgaben	Einnahmen	Ausgaben	Einnahmen	Ausgaben	Einnahmen
<b>5 Investitionsausgaben</b>	<b>526'516.71</b>		<b>2'325'600.00</b>		<b>314'058.09</b>	
50 Sachanlagen	423'241.16		2'299'600.00		205'835.00	
51 Investitionen auf Rechnung Dritter	5'808.32				108'223.09	
52 Immaterielle Anlagen	74'158.40		26'000.00			
59 Übertrag an Bilanz	23'308.83					
<b>6 Investitionseinnahmen</b>		<b>526'516.71</b>		<b>2'325'600.00</b>		<b>314'058.09</b>
60 Abgang von Sachanlagen		4'500.00				
61 Rückerstattungen Investit. auf Rechnung Dritter						
63 Investitionsbeiträge		18'808.83				
69 Übertrag an Bilanz		503'207.88		2'325'600.00		314'058.09
<b>Total</b>	<b>526'516.71</b>	<b>526'516.71</b>	<b>2'325'600.00</b>	<b>2'325'600.00</b>	<b>314'058.09</b>	<b>314'058.09</b>



## 6 Geldflussrechnung

### Geldflussrechnung

Gesamthaushalt

#### Thurnen

Bezeichnung	CHF	CHF
	2023	2022
<b>Geldfluss aus betrieblicher Tätigkeit</b>		
Ertragsüberschuss / (-) Aufwandüberschuss	448'209.68	-467'347.58
Abschreibungen Verwaltungsvermögen	409'188.74	400'178.72
Abschreibungen Investitionsbeiträge	0.00	0.00
Einlagen in das Eigenkapital	647'172.00	59'999.00
(-) Entnahmen aus dem Eigenkapital	0.00	0.00
(-) Gewinne aus Verkauf Finanzanlagen FV /		
Verluste aus Veräusserung Finanzanlagen FV und Übertragung Finanzanlagen FV ins VV	-1'381.25	0.00
Verluste aus Verkauf Sachanlagen FV und Übertragung Sachanlagen FV ins VV /		
(-) Gewinne aus Verkauf Sachanlagen FV	0.00	0.00
(-) Wertberichtigungen Anlagen FV / Wertberichtigungen Anlagen FV	-663'554.53	140'329.27
Wertberichtigungen Darlehen/Beteiligungen VV	0.00	0.00
(-) Aufwertung VV	0.00	0.00
Abnahme/(-) Zunahme Forderungen	335'033.18	-144'502.42
Abnahme/(-) Zunahme Vorräte	0.00	0.00
Abnahme/(-) Zunahme aktive Rechnungsabgrenzungen	6'114.75	14'766.80
(-) Abnahme/Zunahme Laufende Verbindlichkeiten	-587.19	19'137.95
(-) Abnahme/Zunahme kurzfr. Rückstellungen	0.00	0.00
(-) Abnahme/Zunahme passive Rechnungsabgrenzungen	-5'380.64	110'052.44
(-) Abnahme/Zunahme langfr. Rückstellungen	0.00	0.00
Zunahme/(-) Abnahme Spezialfinanzierungen im EK und Vorfinanzierungen	234'423.58	216'444.35
<b>Geldfluss aus betrieblicher Tätigkeit</b>	<b>1'409'238.32</b>	<b>349'058.53</b>
<b>Geldfluss aus Investitionstätigkeit</b>		
Zahlungen für Nettoinv. Sachanlagen + Immat. Anlagen+ Investitionsbeiträge VV	-484'399.05	-374'057.09
(-) Auszahlungen für Darlehen/Beteiligungen VV	0.00	0.00
Einzahlung für Darlehen/Beteiligungen VV	0.00	0.00
(-) Kauf Sachanlagen FV	0.00	0.00
Verkauf Sachanlagen FV	0.00	0.00
(-) Investitionen Sachanlagen FV	0.00	0.00
(-) Kauf kurzfristige Finanzanlagen FV	0.00	0.00
Verkauf kurzfristige Finanzanlagen FV	0.00	0.00
(-) Kauf langfristige Finanzanlagen FV	-1'795.91	0.00
Verkauf langfristige Finanzanlagen FV	489'081.00	11'500.00
<b>Geldfluss aus Investitionstätigkeit</b>	<b>2'886.04</b>	<b>-362'557.09</b>

<b>Geldfluss aus Finanzierungstätigkeit</b>		
Zunahme/ (-) Abnahme Kontokorrente mit Dritten	0.00	0.00
Aufnahme kurzfristige Finanzverbindlichkeiten	0.00	600'000.00
(-) Rückzahlung kurzfristige Finanzverbindlichkeiten	-1'800'000.00	-1'400'000.00
Aufnahme langfristige Finanzverbindlichkeiten	2'000'000.00	0.00
(-) Rückzahlung langfristige Finanzverbindlichkeiten	0.00	0.00
(-) Abnahme/Zunahme Stiftungen, Legate, Zuwendungen im FK sowie Fonds im FK	0.00	-5'032.30
<b>Geldfluss aus Finanzierungstätigkeit</b>	<b>200'000.00</b>	<b>-805'032.30</b>
<b>Total Geldfluss</b>	<b>1'612'124.36</b>	<b>-818'530.86</b>
Bestand Flüssige Mittel und kurzfristige Geldanlagen 1.1.	1'099'521.98	1'849'293.31
<b>Bestand Flüssige Mittel und kurzfristige Geldanlagen 31.12.</b>	<b>2'711'646.34</b>	<b>1'030'762.45</b>
<i>Kontrollrechnung: Differenz</i>	<i>0.00</i>	<i>0.00</i>

Per 01.01.2023 wurde der Begräbnisgemeindevorstand übernommen. Die flüssigen Mittel des Vorstandes betragen per 31.12.2022 CHF 68'759.53. Aufgrund der Übernahme stimmt der Bestand der flüssigen Mittel per 31.12.2022 nicht mit dem Bestand per 01.01.2023 überein.

## 7 Finanzkennzahlen

### 7.1 Gesamthaushalt

Kennzahl	2020	2021	2022	2023	Ø 4 Jahre	Kommentar/Interpretation
Nettoverschuldungsquotient (NVQ)	5.82 %	-8.15 %	-5.86 %	-32.03 %	-10.05 %	Gibt an, welcher Anteil der direkten Steuern der natürlichen und juristischen Personen +/- Finanzausgleich erforderlich wäre, um die Nettoschulden zu tilgen.
Selbstfinanzierungsgrad (SFG)	157.04 %	285.58 %	105.15 %	362.37 %	227.54 %	<b>Selbstfinanzierung in % der Nettoinvestitionen.</b> Der Selbstfinanzierungsgrad gibt Antwort auf die Frage, wie weit die Investitionen aus selbst erarbeiteten Mitteln bezahlt werden können. <b>Richtwert: &gt; 100% ideal.</b>
Zinsbelastungsanteil	-0.01 %	-0.07 %	3.56 %	0.22 %	0.93 %	<b>Nettozinsen in % des Laufenden Ertrages.</b> Der Zinsbelastungsanteil sagt aus, wie stark der Laufende Ertrag durch den Zinsendienst belastet ist. Je tiefer der Wert, desto grösser der Handlungsspielraum. <b>Richtwert: 0-4 % gut.</b>
Bruttoverschuldungsanteil	69.07 %	62.85 %	101.11 %	59.31 %	73.09 %	<b>Bruttoschuld in % des Laufenden Ertrages.</b> Die Bruttoverschuldung informiert über das Mass der Verschuldung einer Gemeinde. <b>Richtwert: &lt; 50% = sehr gut.</b>
Investitionsanteil	8.92 %	8.67 %	4.40 %	6.75 %	7.20 %	<b>Bruttoinvestitionen in % der Gesamtausgaben.</b> Der Investitionsanteil informiert über das Mass der Investitionstätigkeit einer Gemeinde. <b>Aussage: &lt; 10 % = schwache Investitionstätigkeit.</b>
Kapitaldienstanteil	5.00 %	4.88 %	11.71 %	4.92 %	6.63 %	<b>Kapitaldienst in % des Laufenden Ertrages.</b> Der Kapitaldienstanteil informiert darüber, wie stark der Laufende Ertrag durch Zinsendienst und Abschreibungen belastet ist. <b>Richtwert: &lt; 5 % = geringe Belastung.</b>

Kennzahl	2020	2021	2022	2023	Ø 4 Jahre	Kommentar/Interpretation
Nettoschuld in Franken pro Einwohner	133.99	-186.05	-133.67	-770.62	-239.09	Die Nettoschuld pro Einwohner wird als Gradmesser für die Verschuldung verwendet. Ein <b>negativer Wert</b> entspricht einem <b>Nettovermögen</b> pro Einwohner.
Selbstfinanzierungsanteil	12.65 %	12.67 %	6.73 %	19.98 %	13.01 %	<b>Selbstfinanzierung in % des laufenden Ertrages.</b> Der Selbstfinanzierungsanteil gibt Auskunft über die finanzielle Leistungsfähigkeit unserer Gemeinde. Je höher der Wert, desto grösser ist der Spielraum für den Schuldenabbau oder die Finanzierung von Investitionen und deren Folgekosten. <b>Richtwert: 10-20 % = mittel</b>
Nettozinsbelastungsanteil	-1.56%	-1.20%	2.96 %	-11.86 %	-2.92 %	<b>Finanzaufwand netto in % des Steuerertrages. Richtwert 0-4 % = Sehr tiefe Belastung</b>
Massgebliches Eigenkapital pro Einwohner	898.39	1'941.40	789.29	-1'360.12	567.24	Vergleichsgrösse

## 7.2 Allgemeiner Haushalt

Kennzahl	2020	2021	2022	2023	Ø 4 Jahre	Kommentar/Interpretation
Selbstfinanzierungsgrad	300.43 %	258.27 %	-121.13 %	526.92 %	241.12 %	<b>Selbstfinanzierung in % der Nettoinvestitionen.</b> Der Selbstfinanzierungsgrad gibt Antwort auf die Frage, wie weit die Investitionen aus selbst erarbeiteten Mitteln bezahlt werden können. <b>Richtwert: &gt; 100 % ideal.</b>
Bilanzüberschussquotient	37.08 %	42.66 %	-11.02 %	36.93 %	26.41 %	Gibt an, wie hoch die aufgelaufenen Ergebnisse (alt Eigenkapital) im Verhältnis der direkten Steuern Natürliche Personen und Juristische Personen und Finanzausgleich sind.

### 7.3 Spezialfinanzierung Wasserversorgung

Kennzahl	2020	2021	2022	2023	Ø 4 Jahre	Kommentar/Interpretation
Selbstfinanzierungsgrad	44.95 %	69.78 %	201.67 %	351.30 %	166.93 %	<b>Selbstfinanzierung in % der Nettoinvestitionen.</b> Der Selbstfinanzierungsgrad gibt Antwort auf die Frage, wie weit die Investitionen aus selbst erarbeiteten Mitteln bezahlt werden können. <b>Richtwert: &gt; 100% ideal.</b>
Kostendeckungsgrad	123.90 %	135.57 %	112.07 %	114.92 %	121.62 %	<b>Aufwand in % des Ertrages.</b> Der Kostendeckungsgrad gibt Antwort auf die Frage, wie weit der Aufwand aus selbst erarbeiteten Erträgen gedeckt ist. > 100 % = <b>Ertragsüberschuss</b>
Werterhaltungsquote	3.68 %	3.68 %	3.15 %	3.35 %	3.47 %	<b>Bestand Werterhalt in % des Wiederbeschaffungswertes.</b>

### 7.4 Spezialfinanzierung Abwasserentsorgung

Kennzahl	2020	2021	2022	2023	Ø 4 Jahre	Kommentar/Interpretation
Selbstfinanzierungsgrad	421.82 %	398.72 %	232.24 %	121.12 %	293.48 %	<b>Selbstfinanzierung in % der Nettoinvestitionen.</b> Der Selbstfinanzierungsgrad gibt Antwort auf die Frage, wie weit die Investitionen aus selbst erarbeiteten Mitteln bezahlt werden können. <b>Richtwert: &gt; 100 % ideal.</b>
Kostendeckungsgrad	117.07 %	111.56 %	97.03 %	100.88 %	106.64 %	<b>Aufwand in % des Ertrages.</b> Der Kostendeckungsgrad gibt Antwort auf die Frage, wie weit der Aufwand aus selbst erarbeiteten Erträgen gedeckt ist. > 100 % = <b>Ertragsüberschuss</b>
Werterhaltungsquote	8.01 %	0.79 %	9.54 %	9.54 %	6.97 %	<b>Bestand Werterhalt in % des Wiederbeschaffungswertes.</b>

## 7.5 Spezialfinanzierung Abfall

Kennzahl	2020	2021	2022	2023	Ø 4 Jahre	Kommentar/Interpretation
Selbstfinanzierungsgrad	100.00 %	-1.00 %	100.00 %	100.00 %	74.75 %	<b>Selbstfinanzierung in % der Nettoinvestitionen.</b> Der Selbstfinanzierungsgrad gibt Antwort auf die Frage, wie weit die Investitionen aus selbst erarbeiteten Mitteln bezahlt werden können. <b>Richtwert: &gt; 100 % ideal.</b>
Kostendeckungsgrad	122.08 %	99.13 %	111.35 %	123.45 %	114.00 %	<b>Aufwand in % des Ertrages.</b> Der Kostendeckungsgrad gibt Antwort auf die Frage, wie weit der Aufwand aus selbst erarbeiteten Erträge gedeckt ist. <b>&gt; 100% = Ertragsüberschuss</b>

## 7.6 Spezialfinanzierung regionale Friedhofsorganisation

Kennzahl	2020	2021	2022	2023	Ø 1 Jahre	Kommentar/Interpretation
Selbstfinanzierungsgrad	0.00 %	0.00 %	0.00 %	-1.00 %	-1.00 %	<b>Selbstfinanzierung in % der Nettoinvestitionen.</b> Der Selbstfinanzierungsgrad gibt Antwort auf die Frage, wie weit die Investitionen aus selbst erarbeiteten Mitteln bezahlt werden können. <b>Richtwert: &gt; 100 % ideal.</b>
Kostendeckungsgrad	0.00 %	0.00 %	0.00 %	8.77 %	8.77 %	<b>Aufwand in % des Ertrages.</b> Der Kostendeckungsgrad gibt Antwort auf die Frage, wie weit der Aufwand aus selbst erarbeiteten Erträge gedeckt ist. <b>&gt; 100% = Ertragsüberschuss</b>

## 8 Antrag der Exekutive

### Genehmigung

<b>Erfolgsrechnung</b>	Aufwand <b>Gesamthaushalt</b>	CHF	8'361'841.08
	Ertrag <b>Gesamthaushalt</b>	CHF	8'810'050.76
	<b>Ertragsüberschuss</b>	CHF	448'209.68

	Aufwand <b>Allgemeiner Haushalt</b>	CHF	7'078'192.13
	Ertrag <b>Allgemeiner Haushalt</b>	CHF	7'460'243.42
	<b>Ertragsüberschuss</b>	CHF	382'051.29

	Aufwand <b>Wasserversorgung</b>	CHF	429'269.97
	Ertrag <b>Wasserversorgung</b>	CHF	493'320.82
	<b>Ertragsüberschuss</b>	CHF	64'050.85

	Aufwand <b>Abwasserentsorgung</b>	CHF	565'149.53
	Ertrag <b>Abwasserentsorgung</b>	CHF	570'145.99
	<b>Ertragsüberschuss</b>	CHF	4'996.46

	Aufwand <b>Abfall</b>	CHF	171'759.03
	Ertrag <b>Abfall</b>	CHF	212'030.53
	<b>Ertragsüberschuss</b>	CHF	40'271.50

	Aufwand <b>regionale Friedhofsorganisation</b>	CHF	117'470.42
	Ertrag <b>regionale Friedhofsorganisation</b>	CHF	74'310.00
	<b>Aufwandüberschuss</b>	CHF	43'160.42

### Investitionsrechnung

	Ausgaben	CHF	503'207.88
	Einnahmen	CHF	23'308.83
	<b>Nettoinvestition</b>	CHF	479'899.05

**Nachkredite** gemäss separater Tabelle zu beschliessen durch Gemeindeversammlung **CHF 795'681.03**

**Das massgebende Eigenkapital** beträgt per 31.12.2023 (Kontenart 299) **CHF 1'845'549.88**

### Antrag

Der Gemeindeversammlung wird beantragt, die Jahresrechnung 2023 zu genehmigen.

Mühlethurnen, 23. April 2024/sg

**EINWOHNERGEMEINDE THURNEN**

**Finanzverwaltung**

signiert  
Urs Haslebacher  
Gemeindepräsident

signiert  
Pia Schmocker  
Gemeindeschreiberin

signiert  
Stéphanie Graf  
Finanzverwalterin

## **Bericht des Rechnungsprüfungsorgans zur Jahresrechnung 2023** an die Gemeindeversammlung der

### **Einwohnergemeinde Thurnen, Mühlethurnen**

Als Rechnungsprüfungsorgan haben wir die Jahresrechnung der Einwohnergemeinde Thurnen, bestehend aus Berichterstattung, Bilanz, Erfolgsrechnung, Investitionsrechnung, Geldflussrechnung und Anhang für das am 31. Dezember 2023 abgeschlossene Rechnungsjahr geprüft.

#### *Verantwortung des Gemeinderates*

Der Gemeinderat ist für die Aufstellung der Jahresrechnung in Übereinstimmung mit den kantonalen und kommunalen gesetzlichen Vorschriften verantwortlich. Diese Verantwortung beinhaltet die Ausgestaltung, Implementierung und Aufrechterhaltung eines internen Kontrollsystems mit Bezug auf die Aufstellung der Jahresrechnung, die frei von wesentlichen falschen Angaben als Folge von Verstössen oder Irrtümern ist. Darüber hinaus ist der Gemeinderat für die Anwendung sachgemässer Rechnungslegungsmethoden sowie die Vornahme angemessener Schätzungen verantwortlich.

#### *Verantwortung des Rechnungsprüfungsorgans*

Unsere Verantwortung ist es, aufgrund unserer Prüfung ein Prüfungsurteil über die Jahresrechnung abzugeben. Wir haben unsere Prüfung in Übereinstimmung mit den gesetzlichen Vorschriften und der Arbeitshilfe für Rechnungsprüfungsorgane (AH RPO, Ausgabe 2016) vorgenommen. Die Prüfung haben wir so zu planen und durchzuführen, dass wir hinreichende Sicherheit gewinnen, ob die Jahresrechnung frei von wesentlichen falschen Angaben ist.

Eine Prüfung beinhaltet die Durchführung von Prüfungshandlungen zur Erlangung von Prüfungsnachweisen für die in der Jahresrechnung enthaltenen Wertansätze und sonstigen Angaben. Die Auswahl der Prüfungshandlungen liegt im pflichtgemässen Ermessen des Prüfers. Dies schliesst eine Beurteilung der Risiken wesentlicher falscher Angaben in der Jahresrechnung als Folge von Verstössen oder Irrtümern ein. Bei der Beurteilung dieser Risiken berücksichtigt der Prüfer das interne Kontrollsystem, soweit es für die Aufstellung der Jahresrechnung von Bedeutung ist, um die den Umständen entsprechenden Prüfungshandlungen festzulegen, nicht aber um ein Prüfungsurteil über die Wirksamkeit des internen Kontrollsystems abzugeben. Die Prüfung umfasst zudem die Beurteilung der Angemessenheit der angewandten Rechnungslegungsmethoden, der Plausibilität der vorgenommenen Schätzungen sowie eine Würdigung der Gesamtdarstellung der Jahresrechnung. Wir sind der Auffassung, dass die von uns erlangten Prüfungsnachweise eine ausreichende und angemessene Grundlage für unser Prüfungsurteil bilden.

#### *Prüfungsurteil*

Nach unserer Beurteilung entspricht die Jahresrechnung für das am 31. Dezember 2023 abgeschlossene Rechnungsjahr den kantonalen und kommunalen gesetzlichen Vorschriften.

#### **Berichterstattung aufgrund weiterer gesetzlicher Vorschriften**

Wir bestätigen, dass wir die Anforderungen an die Befähigung gemäss Art. 123 GV erfüllen und keine mit unserer Unabhängigkeit nicht vereinbare Sachverhalte vorliegen. Wir beantragen, die Jahresrechnung per 31. Dezember 2023 mit Aktiven und Passiven von CHF 12'788'917.17 und einem Gesamtergebnis (Ertragsüberschuss) von CHF 448'209.68 zu genehmigen.

Burgdorf, 26. April 2024  
12022537/2121-7096/bre/mom

BDO AG

Bernhard Remund

Zugelassener Revisionsexperte

ppa. Maik Morf

Leitender Revisor  
Zugelassener Revisionsexperte



## **10 Genehmigung der Jahresrechnung**

Die Gemeindeversammlung der Gemeinde Thurnen hat die Jahresrechnung 2023 am 24. Juni 2024 gemäss dem vorstehenden Antrag des Gemeinderats vom 23. April 2024 genehmigt.

Mühlethurnen, 24. Juni 2024/sg

### **EINWOHNERGEMEINDE THURNEN**

Urs Haslebacher  
Gemeindepräsident

Pia Schmocker  
Gemeindeschreiberin

## 11 Anhang

### 11.1 Regelwerk

#### 11.1.1 Angewendetes Regelwerk

Der Rechnungsabschluss der Einwohnergemeinde Thurnen ist in Übereinstimmung mit den geltenden kantonalen gesetzlichen Grundlagen erstellt worden.

Gemeindegesezt (GG, BSG 170.11)

Gemeindeverordnung (GV, BSG 170.111)

Direktionsverordnung über den Finanzhaushalt der Gemeinden (FHDV, BSG 170.511)

Diese orientieren sich gemäss Art. 70 Absatz 1 GG am Harmonisierten Rechnungslegungsmodell für die Kantone und Gemeinden, HRM2, laut Handbuch der Konferenz der Kantonalen Finanzdirektoren. Die kantonalen Bestimmungen weichen in einzelnen Bereichen von den Empfehlungen des HRM2 ab. Das Amt für Gemeinden und Raumordnung stellt eine Auflistung dieser Ausnahmen zur Verfügung unter [www.be.ch/gemeinden](http://www.be.ch/gemeinden) > Rubrik Gemeindefinanzen > HRM2 > Praxishilfen.

#### 11.1.2 Bewertung Finanzvermögen

Vermögenswerte im Finanzvermögen werden bilanziert, wenn sie einen künftigen Nutzen erbringen und ihr Wert verlässlich ermittelt werden kann. Sie werden bei erstmaliger Bilanzierung zu Anschaffungs- bzw. Herstellungskosten bilanziert. Entstehen der Gemeinde keine Kosten, wird zum Verkehrswert zum Zeitpunkt des Zugangs bilanziert. Folgebewertungen erfolgen zum Verkehrswert am Bilanzstichtag, wobei eine systematische Neubewertung bei Liegenschaften mit Ausnahme von Baurechten alle fünf Jahre oder bei Änderung des amtlichen Werts bei allen anderen Vermögenswerten jährlich erfolgt. Die Bilanzwerte sind bei eingetretenen dauerhaften Wertminderungen oder Verlusten sofort zu berichtigen.

Bilanzkonto	Bezeichnung	alter Buchwert CHF	Auf- oder Abwertung CHF	Neuer Buchwert CHF	Bewertungsmethode (Anhang 1, GV)	Letztmalige Bewertung
10700.01	Aktien BKW AG	75'900.00	0.00	75'900.00	Marktwert	31.12.2022
10700.02	Aktien SLG	28'200.00	0.00	28'200.00	Marktwert	31.12.2022
10700.04	Anteilschein SRG Bern, Freiburg, Wallis (Kauf 2021)	100.00	0.00	100.00	Marktwert	31.12.2022
10840.01	Gewerbe- raum GH	175'656.00	0.00	175'656.00	Amtlicher Wert x Faktor 1.4	31.12.2020

### 11.1.3 Bewertung Verwaltungsvermögen

Vermögenswerte im Verwaltungsvermögen werden bilanziert, wenn sie einen künftigen mehrjährigen öffentlichen Nutzen hervorbringen und ihr Wert verlässlich ermittelt werden kann. Sie werden zu Anschaffungs- bzw. Herstellkosten nach der Nettomethode bilanziert und nach der definierten Nutzungsdauer linear abgeschrieben. Entstehen der Gemeinde keine Kosten, wird zum Verkehrswert zum Zeitpunkt des Zugangs bilanziert. Die Bilanzwerte sind bei eingetretenen dauerhaften Wertminderungen oder Verlusten sofort zu berichtigen. Die geltenden Anlagekategorien und Nutzungsdauern sind in Anhang 2 GV umschrieben.

### 11.1.4 Aktivierungsgrenzen

Allgemeiner Haushalt	CHF 50'000.00
Spezialfinanzierung Wasser	CHF 10'000.00
Spezialfinanzierung Abwasser	CHF 10'000.00
Spezialfinanzierung Abfall	CHF 10'000.00

### 11.1.5 Bestehendes Verwaltungsvermögen

Seit dem Übergang auf HRM2 im Jahr 2016, werden die bestehenden Verwaltungsvermögen wie folgt abgeschrieben. Davon ausgenommen sind die Positionen gemäss Ziffer 4.1.3 der Übergangsbestimmungen der Gemeindeverordnung.

Mühlethurnen	15 Jahre	(linear)
Kirchenthurnen	8 Jahre	(linear)
Lohnstorf	14 Jahre	(linear)
Friedhof- und Bestattungswesen	10 Jahre	(linear)

## 11.2 Grundlagen der Jahresrechnung

Als Grundlage für die Jahresrechnung 2023 dienen das Budget 2023 und die Vorjahresrechnungen 2022.

	<b>Budget</b>	<b>Jahresrechnung</b>
Gemeinderat	<b>19.10.2022</b>	<b>05.04.2023</b>
Bestätigungsbericht Rechnungsprüfungsorgan		<b>02.05.2023</b>
Gemeindeversammlung	<b>28.11.2022</b>	<b>05.06.2023</b>

## 11.3 Eigenkapitalnachweis

in Tausend CHF

Eigenkapital per 01.01.2023			Veränderungsnachweis			Eigenkapital per 31.12.2023					
CHF			Erhöhung (+) durch			Reduktion (-) durch					
			CHF			CHF					
<b>29</b>	<b>Eigenkapital</b>	<b>6'130</b>				<b>2'136</b>		<b>807</b>	<b>29</b>	<b>Eigenkapital</b>	<b>7'459</b>
290	Verpflichtungen (+) bzw. Vorschüsse (-) gegenüber Spezialfinanzierungen	1'748		Einlagen in SF EK	151		Entnahmen aus SF EK	86	290	Verpflichtungen (+) bzw. Vorschüsse (-) gegenüber Spezialfinanzierungen	1'813
29001	SF Wasserversorgung	602	9010		106	9011		43	29001	SF Wasserversorgung	665
29002	SF Abwasserentsorgung	972	9010		5	9011			29002	SF Abwasserentsorgung	977
29003	SF Abfall	87	9010		40	9011			29003	SF Abfall	127
29006	SF regionale Friedhofsorganisation	87	9010			9010		43	29006	SF regionale Friedhofsorganisation	44
293	Vorfinanzierungen	2'830		Einlagen in Vorfinanzierungen EK	1'089		Entnahmen aus Vorfinanzierungen des EK	207	293	Vorfinanzierungen	3'712
29300	Allgemeiner Haushalt	0	3893		0	4893			29300	Allgemeiner Haushalt	0
29301	Wasserversorgung Werterhalt	534	3510		244	4510		193	29301	Wasserversorgung Werterhalt	585
29302	Abwasserentsorgung Werterhalt	2'236	3510		198	4510		14	29302	Abwasserentsorgung Werterhalt	2'420
29305	SF Investitionen	60	3893		647	4893			29305	SF Investitionen	707
294	Reserven	89		Einlagen	0		Entnahmen	0	294	Reserven	89
29400	Zusätzliche Abschreibungen	89	3894		0	4894		0	29400	Zusätzliche Abschreibungen	89
296	Neubewertungsreserve Finanzvermögen	0		Einlagen	0		Entnahmen		296	Neubewertungsreserve Finanzvermögen	0
29600	Neubewertungsreserve	0	3896		0	4896			29600	Neubewertungsreserve	0
29601	Schwankungsreserve	0	3896		0	4896			29601	Schwankungsreserve	0
298	Übriges Eigenkapital	0	3898	Einlagen übriges Eigenkapital	0	4898	Entnahmen übriges Eigenkapital	0	298	Übriges Eigenkapital	0
299	Bilanzüberschuss/-Fehlbetrag	1'463	2990	<b>Jahresergebnis Überschuss (+) / Defizit (-)</b>	<b>896</b>			<b>514</b>	299	Bilanzüberschuss/-Fehlbetrag	1'845

## 11.4 Rückstellungsspiegel

205 Kurzfristige Rückstellungen		Buchwert 01.01.2023	Veränderung			Buchwert 31.12.2023	Kommentar
Konto	Bezeichnung		Bildung	Verwendung	Auflösung		
20500	Keine	-	-	-	-	-	

208 langfristige Rückstellungen		Buchwert 01.01.2023	Veränderung			Buchwert 31.12.2023	Kommentar
Konto	Bezeichnung		Bildung	Verwendung	Auflösung		
20880	Keine	-	-	-	-	-	

<b>Total kurzfristige Rückstellungen</b>	-	-	-	-	-
<b>Total langfristige Rückstellungen</b>	-	-	-	-	-
<b>Total Rückstellungen</b>	-	-	-	-	-

## 11.5 Beteiligungsspiegel

### Verzeichnis über Mitgliedschaften und Beteiligungen

Beteiligungen (im Sinne der öffentlichen Aufgabenerfüllung)										
Name, Sitz Rechtsform	Tätigkeitsgebiet	Nominalkapital (100%)	Eigenumsanteil	Stimmanteil - E: Exekutive - L: Legislative	Wesentliche Beteiligte	Anschaffungswert	Wesentliche Beteiligungen der Organisation	Rechnungslegungs- norm; Aussage zur Jahresrechnung	Gemeinde- vertreter	Spezifische Risiken
<b>Gemeindeeigene Unternehmen (Anstalten) gem. Art. 64 Abs. 1 Bst. b GG</b>										
Regionale Friedhof- und Bestattungswesen	Betrieb Friedhof				Gemeinde Burgsteh, Kaufdorf, Thurnen		Betriebsbeiträge	HRM2	Gemeinderat Thurnen	Keine
<b>Öffentlich-rechtliche Organisationen der Interkommunalen Zusammenarbeit (Gemeindeverbände, Anstalten etc.)*</b>										
Gemeindeverband ARA Gürbetal, Kaufdorf	Abwasserreinigung				Verbandsgemeinden		Gemeindebeiträge anhand Kostenschlüssel	HRM2	Ressortleiter/in Abwasser	Haftung: Verbandsvermögen
Wasserbauverband untere Gürbe und Müsche, Belp	Pflege der Gürbe und Müsche				Verbandsgemeinden		Gemeindebeiträge gem. 3 Gewichtungen: Wasserbau 35 % – Schutz 35 % – Solidarität 30 %.	HRM2	Ressortleiter/in Gewässer	Haftung: Verbandsvermögen
Holzgemeinde Unergünigel, Gemeindeverband, Riggisberg	Erhaltung und Bewirtschaftung des Waldes				Verbandsgemeinden		Kein Jahresbeitrag, Übernahme Aufw andüberchuss nach Erw ohnerzahl		Ressortleiter/in Landw/irtschaft (4 Stimmen)	
<b>Juristische Personen des Privatrechts*</b>										
AG für Abfallverwertung AVA G, Thun	Abfallbeseitigung				Aktionärin		81 Aktien à Nominal CHF 100.00		Keine bestimmte Vertretung	
Spar- und Leihkasse Gürbetal, Mühlethurnen	Betrieb einer regional tätigen Bank				Aktionärin		6 Aktien		Keine bestimmte Vertretung	
BKW Energie AG	Strassenbeleuchtung				Aktionärin		600 Namensaktien		Keine bestimmte Vertretung	
<b>Juristische Personen des Privatrechts*</b>										
Sagibach Wächtrach AG	Sportanlagen				Aktionärin		32 Anleihscheine à Nominal CHF 250.00		Keine bestimmte Vertretung	
BLS Netz AG	Öffentlicher Verkehr				Aktionärin		192 Namensaktien		Keine bestimmte Vertretung	
Verband bernischer Gemeinden, Bern	Unterstützung Bestrebungen, Wahrung Gemeindeautonomie, Koordination und Vertretung Interessen der Gemeinde				Vereinsmitglied		Art. 11 Die Mitglieder haben jährlich den Mitgliederbeitrag zu entrichten. Die Hauptversammlung legt die Mitgliederbeiträge als Bestandteil der Statuten (Anhang) fest. Der Betrag des stimmberechtigten Mitgliedes richtet sich grundsätzlich nach der Anzahl der in der Mitgliedsgemeinde w ohnhaften Einwohner. Ehrenmitglieder sind von der Beitragspflicht befreit (Art. 11).		Keine bestimmte Vertretung	Haftung: Verbandsvermögen
Kantonaler Feuerwehrverband, Bärswil	Schutz der Bevölkerung				Vereinsmitglied		Beitrag pro Einwohner = 2023 CHF 200.00		Ressortleiter/in öffentliche Sicherheit	
Tagesfamilien Schwarzenburg	Angebotsvermittlung und Verwaltung Kinderbetreuung				Vertragsmitglied		Jahresbeitrag		Ressortleiter/in Soziales	
Schweizerische Landesplanung	gute Raumplanung				Vereinsmitglied		Automatische Mitgliedschaft bei Kant. Planungsgruppe Bern. Jahresbeitrag in Kant. Planungsgruppe inklusive.		Keine bestimmte Vertretung	

Schweizer Gemeindeverband, Schönbühl	Der Verband fördert die Durchsetzung der gemeinsamen Interessen der Schweizer Bundesstaat in Berücksichtigung ihrer unterschiedlichen Eigenart und unterstützt jegliche Bestrebungen zur Wahrung ihrer Autonomie und Selbstverwaltungsfähigkeit							Art. 21 Die Beiträge der Gemeinden werden nach Massgabe der Einwohnerzahl abgestuft jährlich festgesetzt. Die Beiträge aller andern Mitglieder werden aufgrund der im Aufnahmebeschluss festgesetzten Kriterien jährlich festgesetzt	Keine bestimmte Vertretung	Haftung: Verbandsvermögen	
Schweizer Feuerwehrverband, Bern	Bekämpfung von Feuer und anderen Elementen							Art. 36 Statuten Die Delegiertenversammlung setzt die Mitgliederbeiträge fest (jährlich). Art. 12 Dies geschieht mit der Mehrheit der anwesenden Mitglieder.	Keine bestimmte Vertretung		
Berner Heimatschutz, Bern	Landschaft und Volkswachstum in ihrer natürlichen und geschichtlich gewordenen Eigenart zu pflegen und weiterzuentwickeln.							Die Festsetzung der Jahresbeiträge erfolgt durch das Bort (CAFI, 12 Jahresbeitrag = CHF 160.00)	Keine bestimmte Vertretung	Haftung: Vereinsvermögen	
<b>Juristische Personen des Privatrechts*</b>											
Berner Wanderwege, Bern	Pflege und Förderung des Wanderns, Erschliessung und Schutz der Landschaft mit Wanderwegen, Massnahmen zum Schutze des Wanderns							Die Mitgliederbeiträge werden von der GV festgesetzt (Art. 13 lit.e), Statutenänderung durch GV (Art. 13 lit.h).	Keine bestimmte Vertretung	Haftung: Vereinsvermögen	
Spitex region Ganttrich, Riggisberg	Betrieb einer Spitex in 10 Gemeinden							Statuten in Kraft seit 1.2008 Jahresbeitrag CHF 100.00	Keine bestimmte Vertretung		
Verein für Lungen- und Langzeitkranke Selbstige Schwärzenburg, Toffen	Beratung und Betreuung Lungen- und Langzeitkranke und Angehörige, Vermittlung von Dienstleistungen							Statutenänderung und Auflösung 2/3-Mehrheit. Vermögen bei Auflösung an Institutionen mit gleichen Zielsetzungen. Jahresbeitrag = CHF 0.50 pro Einwohner, Statuten 29.5.1996.	Keine bestimmte Vertretung		
Verein Mütter- und Väterberatung Kanton Bern, 3012 Bern	Beratung der Mütter und Väter von Kindern bis zum 5. Lebensjahr							Statuten 2008 Jahresbeitrag = CHF 100.00	Keine bestimmte Vertretung	Haftung: Vereinsvermögen	
PRO SENECLUTE Region Bern, Bern	Hilfe für ältere Menschen, Fragen des Alters und Älterwerdens							Kein Jahresbeitrag	Ressortleiter/in Soziales		
Förderverein Region Ganttrich, Schwärzenburg	Förderung der Regionalentwicklung							Jahresbeitrag CHF 1.00 pro Einwohner für Regionaufgaben, CHF 3.00 pro Einwohner für Naturparkaufgaben.	Ressortleiter/in Präziales	Haftung: Vereinsvermögen	
Verein A+, 3132 Riggisberg	Stationäre Akutmedizin in Randregionen des Kantons Bern erhalten							Jahresbeitrag = CHF 100.00	Keine bestimmte Vertretung	Haftung: Vereinsvermögen	
Verein für Wohnungen, Riggisberg	Zwischenlösung für Wohnmöglichkeiten							Haftung ausschliesslich Vereinsvermögen. Mitgliederbeitrag = CHF 300.00	Ressortleiter/in Soziales		
Wohnheim Riggisberg Schlossweg 5 3132 Riggisberg	Betrieb eines Wohnheimes							Genossenschaft Haftung ausschliesslich Genossenschaftsvermögen	Ressortleiter/in Soziales		
Musikschule der Region Gürbetal, Belp	Betrieb einer Musikschule							Statuten 1.8.1995, Schulgelder gem. Unterrichtsverträgen ab 1.1.2023.	1 festgewählter Gde. Delegierte	Haftung: Vereinsvermögen	
Kant. Planungsgruppe Bern, Bern	Information, Instruktion und Beratung der Mitglieder in den Bereichen Raumplanung, Baurecht, Umweltschutz und Finanzhaushalt							Art. 24 Statuten Haftung nur durch Vereinsvermögen, keine persönliche Haftung der Mitglieder.	Keine bestimmte Vertretung		
<b>Mitgliedschaften in einfachen Gesellschaften n. Kollektiv- und Kommanditgesellschaften*</b>											
Keine											

Vertragliche Beziehungen zur Erfüllung von Gemeindeaufgaben*														
Kindertragesstätte Riggisberg	Familienergänzende Kinderbetreuung								Sitzgemeindefmodell 20 % Kostenanteil an nicht gedeckte Kosten je Belegung			Keine bestimmte Vertretung		
Regionaler Sozialdienst Riggisberg (RSD), Riggisberg	Soziale Hilfe für Einwohner								Zusammenarbeitsvertrag vom 1.1.2000; Kostentrtragung nach Einwohnerzahl.			Ressortleiter/in Soziales		
Zusammenarbeitsvertrag Regionalen offenen Jugendarbeit Gurbetal-Längenberg, Riggisberg	Gemeinsame Bereitstellung von Angeboten der öffentlichen Jugendarbeit								Beitrag pro Einwohner, soweit Kosten nicht vom Kanton übernommen werden			Ressortleiter/in Soziales		
Betreuung von privaten Mandatstragenden (PrüMa) durch Gemeinde Schwärzenburg	Betreuung private Mandatsträger								Qualitative Verbesserung der Dienstleistung im Bereich der Betreuung der privaten Mandatstragenden im Rahmen KES			Keine bestimmte Vertretung		
Freiwilligen-Fahrdienst für Kranke, ältere und behinderte Menschen Frauenverein Mühlethurnen	Organisation Fahrdienste								Sicherstellung freiwilliger Fahrdienst für Kranke etc. Gde. übernimmt Anteil Versicherung, und Pauschale pro Schadentfall			Keine Vertretung		
Alterskonferenz Region Gantersch	Gemeinsame Führung einer Alterskonferenz								Kein Mitgliederbeitrag, Beitrag an Administrationskosten			Ressortleiter/in Soziales		
Aufsicht und Bewilligung für Betreuung von Personen in privaten Haushalten durch Gde. Riggisberg	Aufsicht und Bewilligung für Betreuung von Personen in privaten Haushalten								gen. Heimverordnung HEV, CHF 80.00/Std.			Keine Vertretung		
Einwohnergemeinde Wattenwil RegioBV / Bauverwaltung	Externe Bauverwaltung								Socketbeitrag und Kosten nach Aufw and			Keine Vertretung		
Atenschutz Regio Zus.arbeit mit Feuerwehrn Burgstein, Mühlethurnen, Seftigen und Wattenwil	Regionaler Atemschutz								Zusammenarbeit im Atemschutz Selbstbehalt pro Einsatzsatz von CHF 800.00. Darüber Verrrechnung an alarmierende Gemeinde			Ressortleiter/in öffentliche Sicherheit		
Zusammenarbeit Feuerwehr beir. Kleinankidsfahrzeug (KTLF) mit Gemeinde Seftigen	Zus.arbeit für ein zusätzl. KTLF								Kostenbeteiligung an Betriebskosten des KTLF, Tragung effektive Einsatzkosten			Ressortleiter/in öffentliche Sicherheit		

Vertragliche Beziehungen zur Erfüllung von Gemeindeaufgaben*												
Vereinbarung Hilfeleistung an Feuerwehr bei Ereignissen bei militärischen Einrichtungen durch Edg. Departement VBS	Hilfeleistung											Ressortleiter/in öffentliche Sicherheit
Zivilschutzorganisation Ganttrich Mit Sitz in Schwärzenburg	Führung einer regionalen ZS-Organisation											Ressortleiter/in öffentliche Sicherheit
Regionales Führungsorgan Ganttrich (RFO Ganttrich) mit Sitz in Schwärzenburg	Aufgabenübertragung zur Bewältigung von Katastrophen und Nötlagen											Ressortleiter/in öffentliche Sicherheit
Regionale Kadaversammelstelle Burgstein Sitzgemeinde Burgstein	Betrieb einer Kadaversammelstelle											Keine bestimmte Vertretung
Schiessbetrieb in 300m-Anlage Mühlebach mit Lomstori und Schützenges. Sitzgemeinde Mühlethurnen	Organisation obligatorische Schiesspflicht											Ressortleiter/in
Kostenbeteiligung an Moonliner M5a der Nachtliniengesellschaft, Bern	Beteiligung an Moonliner											Keine bestimmte Vertretung
RegioGIS Berner Oberland Aufschaltung geografische Geomindaten auf Internet	Geodaten auf Internet											Keine bestimmte Vertretung
Zusammenarbeitsvertrag betreffend Sekundarschule Riggisberg (Sitz Riggisberg)	Führung einer Sekundarschule											Mitgliedschaft in Sekundarschulkommision
Vereinbarung IBEM Organisation für besondere Massnahmen in Kiga und Volksschule (Sitz in Riggisberg)	Organisation Unterricht für besondere Massnahmen in 10 Gemeinden.											Ressortleiter/in Bildung
Regionalkonferenz Bern-Mittelland, Bern	Wirkungsvolle Aufgabenerfüllung für regionale Angelegenheiten; Bildung von Teilkonferenzen (z. B. ÖV, Kultur etc.)											Ressortleiter/in Präsidiales
Leistungsvertrag mit diversen Kulturinstitutionen von regionaler Bedeutung	Finanzierung von Kulturinstitutionen gem. Kulturförderungsgesetz											gem. Regionalkonferenz



## 11.6 Gewährleistungsspiegel

Name, Sitz, Rechtsform	Eigentümer Wesentliche Miteigentümer	Angaben zu den Versicherten Leistungen Art, Betrag, Verfall etc.	Zahlungsströme im Berichts- jahr	Zusätzliche Angaben
<b>Privatrechtliche Unternehmen (nach OG/ZGB)</b>				
PK Previs, Bern, Stiftung	Versicherte	Nachschusspflicht bei Unterdeckung, Sanierungsmassnahmen je nach Deckungsgrad	Prämien	
<b>Öffentlich-rechtliche Unternehmen (nach Gemeindegesetz)</b>				
Kita Seftigen, Vertrag	Gemeinde Seftigen	Defizitgarantie	Eff. Kinderanteile Keine Defizitübernahme	
Kita Riggisberg, Vertrag	Gemeinde Riggisberg	Defizitgarantie	Eff. Kinderanteile Keine Defizitübernahme	
<b>Öffentlich-rechtliche Verträge</b>				
keine				
<b>Weitere Verpflichtungen</b>				
Freiwilliger Fahrdienst für Kranke und Behinderte, Mühlethurnen-Lohnstorf, Vertrag	Frauenverein Mühlethurnen-Lohnstorf	Selbstbehalt bis CHF 500.00 pro Schadenfall (Autounfall)	Anteil Versicherungsprämie Keine Defizitübernahme	
Mahlzeitendienst, Spitex Gantrisch, Beschluss	Spitex Gantrisch	Defizitgarantie	Keine	
Spielgruppenverein Mühlethurnen Beschluss	Spielgruppenverein	Defizitgarantie	Keine	Defizitgarantie bis max. CHF 4'000.00 pro Jahr

## 11.7 Anlagespiegel

		108 Finanzvermögen Sachanlagen				
		1080	1084	1086	1087	1089
		Grundstücke unüberbaut	Gebäude Finanzvermögen	Mobilien des Finanz- vermögens	Anlagen im Bau Finanzvermögen	Übrige Sach- anlagen FV
Anschaffungskosten	Anlagewert	01.01.2023	164'630.00	175'656.00		
	Zuwachs/ Zugänge	2023				
	Abgänge	2023				
	Umgliederungen	2023		651'672.00		
	Anlagewert	31.12.2023	164'630.00	827'328.00	0.00	0.00
kumulierte Wertbe- richtigungen	Stand per	01.01.2023		0.00		
	Wertminderungen	2023				
	Aufwertungen	2023				
	Umgliederungen	2023				
	Stand per	31.12.2023	0.00	0.00	0.00	0.00
Buchwerte	<b>Buchwert netto</b>	<b>31.12.2023</b>	<b>164'630.00</b>	<b>827'328.00</b>	<b>0.00</b>	<b>0.00</b>
	davon Anlagen in Leasing	31.12.2023				
	Versicherungswerte	31.12.2023				

140 Sachanlagen Verwaltungsvermögen										
		1400	1401	1402	1403	1404	1405	1406	1407	1409
		Grundstücke unbebaut	Strassen/ Verkehrswege	Wasserbau	Tiefbauten übrige	Hochbauten	Waldungen/ Alpen	Mobilien	Anlagen im Bau	Übrige Sachanlagen* (ohne 14099)
Anschaffungs- kosten	Anlagewert	0.00	657'916.45	22'997.70	2'032'888.55	842'223.65	0.00	160'141.69	117'916.70	0.00
	Zuwachs/ Zugänge		34'135.70	3'370.20	32'842.55	67'169.20		55'991.53	269'291.30	
	Abgänge					18'808.83				
	Umgliederungen									
	Anlagewert	31.12.2023	0.00	692'052.15	26'367.90	2'065'731.10	890'584.02	0.00	216'133.22	387'208.00
kumulierte ordentliche Abschreibun- gen	Stand per	01.01.2023	-96'376.95	-1'219.44	-119'741.82	-187'006.99	0.00	-8'007.10	0.00	0.00
	Planmässige Ab- schreibungen	2023	-20'279.79	-527.35	-31'507.69	-33'834.62		-13'315.82		
	Ausser- planmässige Abschreibungen	2023								
	Wertkorrekturen	2023								
	Stand per	31.12.2023	0.00	-116'656.74	-1'746.79	-151'249.51	-220'841.61	0.00	-21'322.92	0.00
Buchwerte	<b>Buchwert netto</b>	<b>31.12.2023</b>	<b>0.00</b>	<b>575'395.41</b>	<b>24'621.11</b>	<b>1'914'481.59</b>	<b>669'742.41</b>	<b>0.00</b>	<b>194'810.30</b>	<b>387'208.00</b>
	davon Anlagen in Leasing	31.12.2023								
	Versicherungs- werte	31.12.2023								

\* darin nicht enthalten ist das bestehende VV bei Einführung von HRM2:

	Saldo per 01.01. 2023	Kumulierte Wertberichtigungen CHF	Netto per 31.12. 2023
Allgemeiner Haus- halt	14099.01	14099.99	1'440'824.19
Regionale Fried- hofsorganisation	14099.02	14099.98	15'053.70
Wasserversorgung	14099.10	14099.91	464'980.70
Abwasserentsor- gung	14099.20	14099.92	0.00
<b>Total</b>	<b>4'450'061.75</b>	<b>-2'245'912.05</b>	<b>2'204'149.70</b>

			142 Immaterielle Anlagen VV			144 Darlehen VV	145 Beteiligungen VV	146 Investitionsbeiträge VV
			1420	1427	1421 & 1429			
Anschaffungskosten	Anlagewert	01.01.2023		52'701.10	80'771.40		13'559.00	22'077.70
	Zuwachs/ Zugänge	2023		40'407.40				
	Abgänge	2023						
	Umgliederungen	2023						
	Anlagewert	31.12.2023	0.00	93'108.50	80'771.40	0.00	13'559.000	22'077.70
kumulierte ordentliche Abschreibungen	Stand per	01.01.2023			-21'103.62			-3'933.94
	Planmässige Abschreibungen	2023			-8'077.15			-663.09
	Ausserplanmässige Abschreibungen	2023						
	Wertkorrekturen	2023						
	Stand per	31.12.2023	0.00	0.00	-29'180.77	0.00	0.00	-4'597.03
Buchwerte	<b>Buchwert netto</b>	<b>31.12.2023</b>	<b>0.00</b>	<b>93'108.50</b>	<b>51'590.63</b>	<b>0.00</b>	<b>13'559.00</b>	<b>17'480.67</b>
	davon Anlagen in Leasing	31.12.2023						
	Versicherungswerte	31.12.2023						

## 11.8 Kreditkontrolle

### 11.8.1 Verpflichtungskredite für Investitionen

GV = Gemeindeversammlung  
GR = Gemeinderat

#### Allgemeine Investitionen

Konto-Nr.	Bewilligungsdatum	Bewilligungsorgan	Kreditsumme Brutto	Objektbezeichnung	Kumulierte Ausgaben 01.01.2023 (inkl. MwSt.)	Investitionsausgaben Jahr 2023 (inkl. MwSt.)	Kumulierte Ausgaben 31.12.2023 (inkl. MwSt.)	Kumulierte Einnahmen 01.01.2023 (inkl. MwSt.)	Investitionseinnahmen Jahr 2023 (inkl. MwSt.)	Kumulierte Einnahmen 31.12.2023 (inkl. MwSt.)	Saldo (+) Restkredit (-) Kreditüber-tetung	Abrech-nungs-datum
1500.5060.01	11.04.2021	GV	175'000.00	Atemschutzfahrzeug	162'683.69	5'808.32	168'492.01	0.00	0.00	0.00	6'507.99	
2170.5040.01	20.06.2023	GR	55'000.00	Schultraumplanung	0.00	32'940.00	32'940.00	0.00	0.00	0.00	22'060.00	
2170.5040.02	20.06.2023	GR	65'000.00	Spielfeld Schule	0.00	67'169.20	67'169.20	0.00	18'808.83	18'808.83	-2'169.2	
6150.5010.02	03.12.2012	GV	500'000.00	Rahmenkredit Strassensanierung	550'626.10	0.00	550'626.10	0.00	0.00	0.00	-50'626.10	
6150.5010.03	11.04.2021	GV	133'580.00	Sanierung Niesenweg	62'062.60	5'259.60	67'322.20	30'000.00	0.00	30'000.00	66'257.8	
6150.5010.04	28.11.2022	GV	120'800.00	Sanierung Bühlistrasse	5'464.20	31'568.95	37'033.15	0.00	0.00	0.00	83'766.85	
6150.5010.07	15.08.2023	GR	12'816.30	Belegseinbau Alte Moosgasse KT	0.00	9'838.40	9'838.40	0.00	0.00	0.00	2'977.90	
6150.5060.01	28.11.2023	GR	50'200.00	Werkhofffahrzeug Toyota Hilux	0.00	50'183.21	50'183.21	0.00	0.00	0.00	16.79	
7410.5020.01	12.12.2018	GR	20'000.00	Hochwasserschutz	12'997.70	3'370.20	16'367.90	89'841.00	0.00	89'841.00	3'632.1	
7410.5020.02	28.11.2022 05.06.2023	GV	647'480.00	ISP Mühlebach	0.00	32'163.05	32'163.05	0.00	0.00	0.00	615'316.95	
7900.5190.01	07.12.2016	GV	36'000.00	Teilrevision Ortsplanung Lohnstorf	31'278.30	0.00	31'278.30	0.00	0.00	0.00	4'721.70	
7900.5290.01	17.08.2020	GV	80'000.00	Ortsplanungsrevision	45'023.95	34'100.10	79'124.05	0.00	0.00	0.00	875.95	

# Verpflichtungskreditkontrolle per 31.12.2023

GV = Gemeindeversammlung  
GR = Gemeinderat

## Wasserversorgung

Konto-Nr.	Bewilligungsdatum	Bewilligungsorgan	Kreditsumme Brutto	Objektbezeichnung	Kummulierte Ausgaben 01.01.2023 (inkl. MwSt.)	Investitionsausgaben Jahr 2023 (inkl. MwSt.)	Kummulierte Ausgaben 31.12.2023 (inkl. MwSt.)	Kummulierte Einnahmen 01.01.2023 (inkl. MwSt.)	Investitionseinnahmen Jahr 2023 (inkl. MwSt.)	Kummulierte Einnahmen 31.12.2023 (inkl. MwSt.)	Saldo (+) Restkredit (-) Kreditübertragung	Abrechnungsdatum
7101.5031.01	28.11.2022	GV	125'000.00	Ersatz Wasseruhren	82'507.25	31'160.30	113'667.55	0.00	0.00	0.00	11'332.45	
7101.5031.02	02.12.2013	GV	500'000.00	Rahmenkredit Wasserversorgung	458'706.60	0.00	458'706.60	0.00	0.00	0.00	41'293.40	
7101.5031.02	06.06.2016	GV	750'000.00	Rahmenkredit Wasserversorgung	471'954.45	0.00	471'954.45	0.00	0.00	0.00	278'045.55	
7101.5031.03	14.12.2021	GV	290'000.00	Erweiterung Wassernetz Kirchenthurnen	225'280.30	0.00	225'280.30	8'356.55	0.00	8'356.55	64'719.70	
7101.5031.04	28.11.2022	GV	750'000.00	Ersatz Leitung Bühlistrasse	24'126.35	22'794.00	46'920.35	0.00	0.00	0.00	703'079.65	
7101.5031.05	14.12.2021	GV	225'000.00	Erschliessung Gebiet Hohlebi - Pontel	8'000.00	5'091.20	13'091.20	0.00	0.00	0.00	211'908.80	
7101.5031.06	11.04.2021	GV	170'380.00	Sanierung Niesenweg, Wasserversorgung	102'973.90	571.30	103'545.20	0.00	0.00	0.00	66'834.80	
7101.5031.08	11.05.2022 26.03.2024	GR GR	84'800.00	Unterquerung Mühlebach-Sprenggi	0.00	3'831.40	3'831.40	0.00	0.00	0.00	80'968.60	
7101.5290.01	28.02.2017 14.12.2022	GR GR	50'000.00	Wasserversorgungsplanung GWP	10'767.70	0.00	10'767.70	0.00	0.00	0.00	39'232.3	

# Verpflichtungskreditkontrolle per 31.12.2023

GV = Gemeindeversammlung  
GR = Gemeinderat

## Abwasserversorgung

Konto-Nr.	Bewilligungsdatum	Bewilligungsorgan	Kreditsumme Brutto	Objektbezeichnung	Kumulierte Ausgaben 01.01.2023 (inkl. MwSt.)	Investitionsausgaben Jahr 2023 (inkl. MwSt.)	Kumulierte Ausgaben 31.12.2023 (inkl. MwSt.)	Kumulierte Einnahmen 01.01.2023 (inkl. MwSt.)	Investitionseinnahmen Jahr 2023 (inkl. MwSt.)	Kumulierte Einnahmen 31.12.2023 (inkl. MwSt.)	Saldo (+) Restkredit (-) Kreditübertragung	Abrechnungsdatum
7201.5032.01	04.06.2008	GV	1'000'000.00	Rahmenkredit Abwasser	939'175.60	0.00	939'175.60	39'814.80	0.00	39'814.80	60'824.40	
7201.5032.01	03.12.2018	GV	500'000.00	Rahmenkredit Abwasser	0.00	0.00	0.00	0.00	0.00	0.00	500'000.00	
7201.5032.02	20.09.2021	GV	220'000.00	Sauberwasserleitung Bächelmatt Etappen 1 und 2	44'872.75	3'297.20	48'169.95	0.00	0.00	0.00	171'830.05	
7201.5032.04	28.11.2022	GV	499'600.00	Ersatz Leitung Bühlistrasse, Abwasserversorgung	19'137.45	122'616.25	141'753.70	0.00	0.00	0.00	357'846.30	
7201.5032.06	11.04.2021	GV	146'040.00	Sanierung Niesenweg, Abwasserversorgung	126'336.70	1'110.95	127'447.65	0.00	0.00	0.00	18'592.35	
7201.5032.07	13.06.2022	GV	500'000.00	Adlermatte, Abwasserleitung	4'880.30	21'090.50	25'970.80	0.00	0.00	0.00	474'029.20	
7201.5032.08	05.06.2023	GV	47'520.00	ISP Mühlebach	0.00	11'348.50	11'348.50	0.00	0.00	0.00	36'171.5	
7201.5290.01	11.12.2019	GV	15'000.00	Entwässerungskonzept Lohnstorf	11'261.45	0.00	11'261.45	0.00	0.00	0.00	3'738.55	
7201.5290.02	13.08.2012	GR	60'000.00	GEP Kirchenthurnen	20'499.15	0.00	20'499.15	0.00	0.00	0.00	39'500.85	
7201.5290.03	13.02.2024	GR	29'000.00	Regenabwasserleitung Bächelmatt	0.00	1'587.95	1'587.95	0.00	0.00	0.00	27'412.05	
7201.5292.01	19.09.2023	GR	20'522.25	Generelle Entwässerungsplanung GEP	0.00	6'307.30	6'307.30	0.00	0.00	0.00	14'214.95	

## 11.8.2 Nachkredite

nur Überschreitungen ab CHF 3'000.00

Konto-Nr.	Bezeichnung	Nachkredit in CHF				Rechnung	Budget	Ueber- schreitung	Gebunden	Kompetenz GR	Kompetenz GV	Datum	Begründung
		Rechnung	Budget	Ueber- schreitung	Gebunden								
<b>0</b>	<b>Gesamttotal</b>			<b>1'449'659.02</b>				<b>68'814.75</b>	<b>585'163.24</b>	<b>795'681.03</b>			
	<b>Allgemeine Verwaltung</b>			<b>102'523.71</b>				<b>7'123.60</b>	<b>95'400.11</b>	<b>0.00</b>			
0110.3102.01	Drucksachen, Publikation	12'960.65	5'600.00	7'360.65					7'360.65		13.12.23	Gemeindeinfo wurde im 2023 umgestaltet. Durch Druckerlei sind höhere Gestaltungs-kosten angefallen	
0120.3000.01	Löhne, Tag- und Sitzungsgelder Gemeinderat	56'234.50	46'000.00	10'234.50					10'234.50			Mehr Sitzungen als geplant	
0120.3050.01	AG-Beiträge AHV, IV, EO, ALV, Verwaltungskosten	6'828.28	2'800.00	4'028.28								Höherer Aufwand aufgrund höherem Lohnaufwand	
0220.3010.01	Löhne des Verwaltungs- und Betriebspersonals	451'047.50	440'000.00	11'047.50					11'047.50			Höherer Lohnaufwand als budgetiert	
0220.3050.01	AG-Beiträge AHV, IV, EO, ALV, Verwaltungskosten	26'595.32	23'500.00	3'095.32					3'095.32			Höherer Aufwand aufgrund höherem Lohnaufwand	
0220.3090.01	Aus- und Weiterbildung des Personals	19'710.00	8'300.00	11'410.00					11'410.00		01.11.22	Übernahme Weiterbildungskosten	
0220.3132.01	Honorare externe Berater, Gutachter, Fachexperten, etc.	61'687.75	25'000.00	36'687.75					36'687.75		30.11.22	Überbrückung Finanzverwaltung	
0220.3158.01	Unterhalt, Wartung Software	43'725.96	40'000.00	3'725.96					3'725.96			Vermehrt Softwarefehler aufgetreten	
0290.3111.01	Maschinen, Geräte und Fahrzeuge	3'117.15	0.00	3'117.15					3'117.15		17.10.23	Ersatz für defektes AED-Gerät	
0290.3134.01	Sachversicherungsprämien WKH, MZG, FW, ZSA, Gde	9'518.30	6'000.00	3'518.30					3'518.30			zu tief budgetiert	
0290.3144.01	Unterhalt Hochbau Werkhof, MZG, FW, ZSA	10'298.30	2'000.00	8'298.30					8'298.30		28.02.23	Einbau Wasserwärmer, Montage Waschröge	
<b>1</b>	<b>Öffentliche Ordnung und Sicherheit, Verteidigung</b>			<b>35'454.90</b>				<b>0.00</b>	<b>35'454.90</b>	<b>0.00</b>			
1400.3130.02	Dienstleistungen Dritter Bauwesen	47'074.80	41'800.00	5'274.80					5'274.80			Mehr Bautätigkeit als geplant	
1400.3132.02	Honorare Nachführung Vermessungswerk, ÖREB	20'185.10	7'700.00	12'485.10					12'485.10			Ung geplante Neuvermessung in Lohnstorf	
1500.3000.01	Löhne, Tag- und Sitzungsgelder an Behörden und Kommissionen	16'055.00	11'600.00	4'455.00					4'455.00			Mehr Stunden- und Sitzungsgeldentschädigungen als geplant	
1500.3920.01	Interne Verrechnung Mete Feuerwehr	22'840.00	9'600.00	13'240.00					13'240.00			Mehr Räumlichkeiten gemietet	
<b>2</b>	<b>Bildung</b>			<b>874'298.03</b>				<b>58'308.55</b>	<b>48'086.45</b>	<b>767'903.03</b>			
2110.3611.01	Entschädigungen an Kanton, Lehrerbessoldungen	84'816.15	79'600.00	5'216.15					5'216.15			Lehrerbessoldungen zu tief budgetiert	
2120.3611.01	Entschädigungen an Kanton, Lehrerbessoldungen	382'868.55	362'200.00	20'668.55					20'668.55			Lehrerbessoldungen zu tief budgetiert	
2130.3612.01	Entschädigungen an Gemeinden; Lehrerbessoldungen	518'218.30	497'600.00	20'618.30					20'618.30			Lehrerbessoldungen zu tief budgetiert	
2140.3635.01	Beiträge an Musikschulen	92'000.00	85'300.00	6'700.00					6'700.00			Mehr Schüler und Lektionen als geplant	
2170.3010.01	Löhne des Betriebspersonals	145'731.03	25'000.00	120'731.03						120'731.03		Lohn Hauswart in falscher Funktion budgetiert (Gemeindestrassen) sowie Reinigungspersonal nicht korrekt budgetiert	
2170.3050.01	AG-Beiträge AHV, IV, EO, ALV, Verwaltungskosten	7'375.65	1'400.00	5'975.65					5'975.65			Höherer Aufwand aufgrund höherem Lohnaufwand	
2170.3053.01	AG-Beiträge an Pensionskassen	5'829.90	0.00	5'829.90					5'829.90			Höherer Aufwand aufgrund höherem Lohnaufwand	
2170.3144.02	Unterhalt Umgebung Schulanlagen	29'818.10	25'500.00	4'318.10					4'318.10		06.06.23	Anschaffung Sonnensegel	
2170.3893.01	Einlage in Vorfinanzierung	647'172.00	0.00	647'172.00						647'172.00		Einlage des Entwurfs-gewinns in die SF Investition	
2180.3160.01	Raummiete Tagesschule	11'060.00	0.00	11'060.00					11'060.00			Raummiete in der falschen Funktion budgetiert	
2180.3611.01	Entschädigungen an Kanton, Besoldungen Mittagstisch	41'658.25	28'800.00	12'858.25					12'858.25			Grosse Auslastung beim Mittagstisch	
2190.3102.01	Drucksachen, Publikation	5'726.15	500.00	5'226.15					5'226.15			Kopierkosten auf falschen Konto budgetiert	
2197.3632.01	Beitrag an Gemeinde Riggisberg	7'923.95	0.00	7'923.95					7'923.95			Grösserer Aufwand als geplant	



3	Kultur, Sport und Freizeit, Kirche																					
	keine																					
4	Gesundheit																					
	keine																					
5	Soziale Sicherheit																					
	keine																					
6	Verkehr und Nachrichtenübermittlung																					
6150.3053.01	AG-Beiträge an Unfallversicherung	5'982.60	2'600.00	23'882.82	3'382.60	3'382.60		20'500.22	3'382.60												Zu tief budgetiert	
6150.3130.02	Dienstleistungen Dritter Winterdienst	14'592.85	7'000.00	7'592.85																		Winterdienst in Zusammenarbeit mit Nachbargemeinden durchgeführt. Kosten werden weiterverrechnet.
6150.3132.01	Honorare externe Berater, Gutachter, Fachexperten, etc.	7'889.05	0.00	7'889.05																		Projekt Zusammenarbeit mit Nachbargemeinden
6150.3300.60	Planmässige Abschreibungen Mobilien VV	5'018.32	0.00	5'018.32																		Abschreibungen des neu angeschafften Fahrzeugs des Werkhofs
7	Umweltschutz und Raumordnung																					
7101.3130.01	Dienstleistungen Dritter, Telefon, Porti	5'507.50	2'000.00	3'604'35.81	3'507.50	3'507.50																Dienstleistungen Dritter höher ausgefallen
7101.3180.01	Wertberichtigungen auf Forderungen	39'271.95	20'000.00	360'435.81	19'271.95	19'271.95																Bis jetzt keine Wertberichtigungen vorgenommen
7101.3143.01	Unterhalt Leitungsnetz und Reservoir	79'885.10	20'000.00	59'885.10																		Ungeplante Reparaturarbeiten aufgrund Leitungsbrüchen
7101.3300.30	Planmässige Abschreibungen Tiefbauten VV	20'862.70	0.00	20'862.70																		Abschreibungen falsch budgetiert
7101.3510.10	Einlage in SF Werterhalt BwW Wasser	20'567.00	4'400.00	16'167.00																		Höheres Verwaltungsvermögen, somit mehr eingelegt
7101.3510.50	Einlage in SF Werterhalt Anschlussgebühren	138'278.00	110'500.00	27'778.00																		Mehr Anschlussgebühren in Rechnung gestellt
7201.3131.01	Planungen und Projektierungen Dritter	16'494.65	3'000.00	13'494.65																		Mehr Planungen durch Dritte als geplant
7201.3143.01	Unterhalt Leitungsnetz Kanalisation	78'587.39	55'000.00	23'587.39																		Ungeplante Reparaturarbeiten aufgrund Leitungsbrüchen
7201.3510.01	Einlage in SF Werterhalt BwW Abwasser	65'548.00	7'800.00	57'748.00																		Zu tief budgetiert
7201.3180.01	Wertberichtigung auf Forderungen	5'800.00	0.00	5'800.00																		Bis jetzt keine Wertberichtigungen vorgenommen
7301.3130.02	Abfuhrkosten Tierkadaver	5'059.70	0.00	5'059.70																		Im falschen Konto budgetiert
7301.3180.01	Wertberichtigung auf Forderungen	3'200.00	0.00	3'200.00																		Bis jetzt keine Wertberichtigungen vorgenommen
7716.3130.01	Dienstleistungen Dritter	30'049.50	1'000.00	29'049.50																		Zu tief budgetiert. Noch keine verlässlichen Vorjahreszahlen vorhanden
7716.3132.01	Honorare externe Berater, Gutachter, Fachexperten, etc.	42'031.45	0.00	42'031.45																		Bei der Budgetierung noch nicht bekannt
7716.3300.90	Planmässige Abschreibungen best. VV	3'763.42	0.00	3'763.42																		Bei Budgetierung nicht bekannt, dass bestehendes Verwaltungsvermögen vorhanden ist
7716.3612.02	Interne Verrechnung	5'000.00	0.00	5'000.00																		Verwaltungsaufwand intern verrechnet
7900.3131.01	Planungen und Projektierungen Dritter	26'229.45	2'000.00	24'229.45																		Ungeplante Planungen Dritter
8	Volkswirtschaft																					
	keine																					
9	Finanzen und Steuern																					
9100.3181.01	Tatsächliche Forderungsverluste allg. Gemeindesteuern	46'927.80	30'000.00	53'063.75	16'927.80	16'927.80																Mehr Forderungsverluste als geplant
9610.3406.01	Verzinsungen langfristige Finanzverbindlichkeiten	36'520.55	11'200.00	25'320.55																		Neue Darlehen zu höheren Zinssätzen
9610.3409.01	Übrige Passivzinsen, Negativzinsen	12'422.10	6'700.00	5'722.10																		Zu tief budgetiert
9630.3439.01	Übriger Liegenschaftsunterhalt FV	15'593.30	10'500.00	5'093.30																		altes Verwaltungsgebäude von Kirchenthurnen neu im FV. Unterhalt war noch unter Verwaltungsvermögen budgetiert

## 11.9 Weitere massgebende Angaben

### 11.9.1 Werterhaltungskosten und Einlage in die Spezialfinanzierung Werterhalt Wasseranlagen

#### Wiederbeschaffungswert, Werterhaltungskosten und Einlage in die Spezialfinanzierung Werterhalt für Wasserversorgungsanlagen <sup>1</sup>

Rechnungsjahr: 2023

Wasserversorgung: Thumen

Kontaktperson: Graf Stéphanie

Telefon: 031 809 07 31

Datengrundlagen 

	Geschätzt
<b>x</b>	GWP
	Anlagenbuchhaltung

	① Wieder- beschaffungswert brutto in Fr.	② Beiträge Dritter <sup>2</sup> in Fr.	③ Wieder- beschaffungswert netto in Fr. (① - ②)	④ Nutzungsdauer in Jahren	⑤ Erneuerungsrate in % (100/④)	⑥ Wertes- haltungskosten in Fr./Jahr (③*⑤)
<b>Anlageteile</b>						
1. Wasserfassungen	1'301'204	-	1'301'204	50	2.00%	26'024
2. Aufbereitungsanlagen	42'316	-	42'316	33	3.00%	1'269
3. Pumpwerke, Druckreduzier- und Messschächte	651'660	-	651'660	50	2.00%	13'033
4. Reservoir	1'840'728	-	1'840'728	66	1.50%	27'611
5. Leitungen und Hydranten	12'945'146	-	12'945'146	80	1.25%	161'814
6. Mess-, Steuerungs-, Fernwirkanlagen	699'794	-	699'794	20	5.00%	34'990
7. Einkaufssummen, einmalige Konzessionsabgaben <sup>3</sup>	-	-	-	-	-	-
<b>Total 1 - 7</b>	<b>17'480'849</b>	<b>-</b>	<b>17'480'849</b>			<b>264'742</b>

⑦ Bestand Verwaltungsvermögen in Franken	1'618'801	in Prozent von ③: (100*⑦/③)	9%
⑧ Bestand Spezialfinanzierung Werterhalt in Franken	534'140	in Prozent von ③: (100*⑧/③)	3%

Bemerkungen:

⑨ Gewählter Einlagesatz in Prozent <sup>5</sup>	60%
⑩ berechnete Einlage in SF Werterhalt in Franken (⑥ x ⑨)	<b>158'845</b>
Einmalige Anschlussgebühren, an Einlage angerechnet <sup>6</sup>	138'278
Einlage Spezialfinanzierung abzüglich Anschlussgebühren	<b>20'567</b>
① Anzahl Einwohner im Versorgungsgebiet	2'030
② Einlage pro Einwohner in Franken (⑩ / ①)	78

Datum: 18.03.2024

Unterschrift:

sig. Stéphanie Graf

<sup>1</sup> Dieses Blatt ist Bestandteil der Jahresrechnung

<sup>2</sup> Zu erwartende Beiträge aus dem kantonalen Trinkwasserfonds und von der Gebäudeversicherung abziehen (beim AWA erfragen).

<sup>3</sup> Einkaufssummen an andere Wasserversorgungen, einmalige Konzessionsabgaben oder dergleichen - die Abschreibungssätze sind anhand der Laufzeiten festzulegen. Bestehen Kategorien mit unterschiedlichen Abschreibungssätzen, so ist die Rubrik 7 manuell mit zusätzlichen Zeilen zu ergänzen. Einkaufssummen an andere Wasserversorgungen sind verbindlich mit einem Abschreibungssatz von 3 % einzutragen.

<sup>4</sup> Ermittlung des Einlageprozentsatzes gemäss Kapitel 6.1. der WEA-Broschüre "Finanzierung der Wasserversorgung" (2004).

<sup>5</sup> Die Einlage in die Spezialfinanzierung muss mindestens 60% betragen, solange Verwaltungsvermögen besteht oder der Bestand der SF Werterhalt nicht mehr 25% des Wiederbeschaffungswertes beträgt.

<sup>6</sup> Die einmaligen Anschlussgebühren dürfen an die jährliche Einlage in die Spezialfinanzierung Werterhalt angerechnet werden.

## 11.9.2 Werterhaltungskosten und Einlage in die Spezialfinanzierung Werterhalt Abwasseranlagen

### Wiederbeschaffungswert, Werterhaltungskosten und Einlage in die Spezialfinanzierung Werterhalt für die kommunalen Abwasseranlagen und gegebenenfalls den Gemeindeanteil an den regionalen Anlagen <sup>1</sup>

Rechnungsjahr: 2023

Telefon: 031 809 07 31  
E-Mail: [finanzen@thurnen.ch](mailto:finanzen@thurnen.ch)

Kontaktperson: Graf Stéphanie

Gemeinde: Thurnen

Aktualisierungsjahr:

Datengrundlagen Gemeinde  AWA Anlagenbuchhaltung  2023

Datengrundlagen Verband  AWA Anlagenbuchhaltung  2023

#### 1. Gemeindeanlagen

	① Wiederbeschaffungswert in Fr.	② Nutzungsdauer in Jahren	③ Erneuerungsrate in % (100/②)	④ Walterhaltungskosten in Fr./a (①*③)	⑤ Einlage- satz <sup>2</sup> %	⑥ Einlage in die Spezialfinanzierung in Fr./a (④*⑤)
1.1 Kanalisationen	18'112'925	80	1.25%	226'412	60%	135'847
1.2 Spezialbauwerke	129'000	50	2.00%	2'580	60%	1'548
1.3 Abwasserreinigungsanlagen		33	3.00%	-		-
<b>Total 1 (1.1 - 1.3) bzw. mittlerer Einlagesatz (Spalte ⑤)</b>	<b>18'241'925</b>			<b>228'992</b>	<b>60%</b>	<b>137'395</b>

#### 2. Gemeindeanteil an regionalen Anlagen <sup>3</sup>

2.1 Kanalisationen	3'159'840	80	1.25%	39'498	60%	23'699
2.2 Spezialbauwerke		50	2.00%	-		-
2.3 Abwasserreinigungsanlagen	2'034'147	33	3.00%	61'024	60%	36'615
<b>Total 2 (2.1 - 2.3) bzw. mittlerer Einlagesatz (Spalte ⑤)</b>	<b>5'193'987</b>			<b>100'522</b>	<b>60%</b>	<b>60'313</b>

#### Total 1 + 2 bzw. mittlerer Einlagesatz (Spalte ⑤)

<b>Total 1 + 2 bzw. mittlerer Einlagesatz (Spalte ⑤)</b>	<b>23'435'912</b>			<b>329'514</b>	<b>60%</b>	<b>197'708</b>
Einmalige Anschlussgebühren, an Einlage angerechnet <sup>4</sup>						132'160
Einlage Spezialfinanzierung abzüglich Anschlussgebühren						<b>65'548</b>

⑦ Stand Verwaltungsvermögen	760'661					
⑧ Stand Spezialfinanzierung Werterhalt	2'236'345					
						Höchstens Fr. 200 / EW <sup>5</sup>
						EW <sup>6</sup>
						Fr./EW
						97

Bemerkungen: Die Werte Total 1 + 2 wurden von der Jahresrechnung 2020 übernommen. Zukünftig werden die Werte von dem zuständigen Ingenieurbüro berechnet.

Datum:

08. Mär 24

Unterschrift: sig. Stéphanie Graf

<sup>1</sup> Diese Blatt ist Bestandteil der Jahresrechnung. Eine Kopie senden Sie bitte an das AWA:

[ae.awa@be.ch](mailto:ae.awa@be.ch)

<sup>2</sup> Die Einlage in die Spezialfinanzierung muss mindestens 60% betragen, solange der Bestand der SF Werterhalt nicht mehr als 25% des Wiederbeschaffungswertes beträgt.

<sup>3</sup> Daten des Teils 2 nur dann angeben, wenn der Verband die Einlage in die Spezialfinanzierung nicht selber vornimmt. (Anteil gemäss Kostenverteiler Verband).

<sup>4</sup> Die einmaligen Anschlussgebühren dürfen an die jährliche Einlage in die Spezialfinanzierung Werterhalt angerechnet werden.

<sup>5</sup> Gemäss Artikel 32, Absatz 4 KGV ist die Einlage in die Spezialfinanzierung auf jährlich Fr. 200 (Gemeinde und Region) pro Einwohner beschränkt.

<sup>6</sup> Einwohnerwert (EW): Gemäss Artikel 36g KGV.

Bilanz 2023

	Bestand 1.1	Zuwachs	Abgang	Bestand 31.12.
<b>Aktiven</b>	11'265'079.74	32'935'648.64	31'411'811.21	12'788'917.17
10 Finanzvermögen	5'476'308.84	32'400'940.76	30'947'813.64	6'929'435.96
100 Flüssige Mittel und kurzfristige Geldanlagen	1'099'521.98	11'532'330.13	9'920'205.77	2'711'646.34
1000 Kasse	270.95	5'294.45	4'547.10	1'018.30
10000 Kasse	270.95	5'294.45	4'547.10	1'018.30
10000.01 Kasse	270.95	5'294.45	4'547.10	1'018.30
1001 Post	139'730.34	2'247'080.13	1'817'240.08	569'570.39
10010 Post Geschäftskonten	139'730.34	2'247'080.13	1'817'240.08	569'570.39
10010.01 Post CH83 0900 0000 3000 2139 8	139'730.34	2'247'080.13	1'817'240.08	569'570.39
1002 Bank	959'520.69	9'279'955.55	8'098'418.59	2'141'057.65
10020 Bankkontokorrente	959'520.69	9'279'955.55	8'098'418.59	2'141'057.65
10020.01 SLG Kontokorrent CH16 0839 6020 3711 3420 9	871'551.11	9'260'390.17	8'028'427.11	2'103'514.17
10020.05 SLG Aktionärsparkonto CH45 0839 6016 3711 3440 5	19'210.05	112.55	28.35	19'294.25
10020.07 Bankkonto Friedhof- und Bestattungswesen	68'759.53	1'144.00	69'903.53	18'249.23
10020.08 SLG Konto CH42 0839 6025 9234 7931 3 Spielplatz		18'308.83	59.60	
101 Forderungen	2'428'764.87	20'186'929.94	20'521'963.12	2'093'731.69
1010 Forderungen aus Lieferungen und Leistungen an Dritte	546'845.43	3'515'814.35	3'663'839.13	398'820.65
10100 Forderungen aus Lieferungen und Leistungen an Dritte	546'845.43	3'515'814.35	3'663'839.13	398'820.65
10100.01 Diverse Debitoren	43'640.78	3'526.85	45'489.83	1'677.80
10100.02 Frankiersystem (IFS)		6'000.00	5'049.45	950.55
10100.10 Debitorensammelkonto GFakt	530'204.65	3'489'487.50	3'596'599.85	423'092.30
10100.99 Wertberichtigung auf Forderungen	-27'000.00	16'800.00	16'700.00	-26'900.00

Bilanz 2023

	Bestand 1.1	Zuwachs	Abgang	Bestand 31.12.
<b>1012 Steuerforderungen</b>	1'117'011.85	15'840'680.05	15'997'786.40	959'905.50
<b>10120 Forderungen allgemeine Gemeindesteuern</b>	1'117'011.85	15'840'680.05	15'997'786.40	959'905.50
10120.01 Steuerguthaben NESKO	1'222'136.30	7'821'065.80	8'045'842.35	997'359.75
10120.10 Girokonto Kanton	56'875.55	7'965'814.25	7'951'944.05	70'745.75
10120.99 Wertberichtigung auf Steuerguthaben	-162'000.00	53'800.00		-108'200.00
<b>1013 Anzahlungen an Dritte</b>	13'056.55		13'056.55	
<b>10130 Anzahlungen an Dritte</b>	13'056.55		13'056.55	
10130.02 Anzahlungen für Friedhof- undBegräbnisdienste	13'056.55		13'056.55	
<b>1014 Transferforderungen</b>	748'123.80	720'484.88	748'123.80	720'484.88
<b>10140 Transferforderungen</b>	748'123.80	720'484.88	748'123.80	720'484.88
10140.01 Lastenausgleich Sozialhilfe	748'123.80	720'484.88	748'123.80	720'484.88
<b>1019 Übrige Forderungen</b>	3'727.24	109'950.66	99'157.24	14'520.66
<b>10190 Übrige Forderungen</b>	1'638.14	19'737.27	19'238.14	2'137.27
10190.01 Verrechnungssteuer	1'638.14	2'137.27	1'638.14	2'137.27
10191.01 KK Familienausgleichskasse		17'600.00	17'600.00	
<b>10192 MWST Vorsteuerguthaben</b>	2'089.10	90'213.39	79'919.10	12'383.39
10192.01 Debitör Mwst-Guthaben	2'089.10	27'854.84	17'560.55	12'383.39
10192.10 MWST Wasser Vorsteuer ER		9'354.45	9'354.45	
10192.11 MWST Wasser Vorsteuer IR		4'885.50	4'885.50	
10192.20 MWST Abwasser Vorsteuer ER		24'619.85	24'619.85	
10192.21 MWST Abwasser Vorsteuer IR		12'886.50	12'886.50	
10192.30 MWST Kehricht Vorsteuer ER		10'612.25	10'612.25	
<b>104 Aktive Rechnungsabgrenzungen</b>	16'563.75	10'449.00	16'563.75	10'449.00
<b>1041 AR Sach- und Betriebsaufwand</b>	1'635.00		1'635.00	

Bilanz 2023

	Bestand 1.1	Zuwachs	Abgang	Bestand 31.12.
<b>10410 AR Sach- und Betriebsaufwand</b>	<b>1'635.00</b>		<b>1'635.00</b>	
10410.01 AR Sach-/Betriebsaufwand (31)	1'635.00		1'635.00	
<b>1043 AR Transfers Erfolgsrechnung</b>	<b>13'749.60</b>	<b>6'496.70</b>	<b>13'749.60</b>	<b>6'496.70</b>
<b>10430 AR Transfers Erfolgsrechnung</b>	<b>13'749.60</b>	<b>6'496.70</b>	<b>13'749.60</b>	<b>6'496.70</b>
10430.01 AR Transfers Erfolgsrechnung (36, 37, 46, 47)	13'749.60	6'496.70	13'749.60	6'496.70
<b>1044 AR Finanzaufwand/Finanzertrag</b>	<b>1'179.15</b>	<b>1'166.65</b>	<b>1'179.15</b>	<b>1'166.65</b>
<b>10440 AR Finanzaufwand/Finanzertrag</b>	<b>1'179.15</b>	<b>1'166.65</b>	<b>1'179.15</b>	<b>1'166.65</b>
10440.01 AR Finanzaufwand/Finanzertrag (34, 44)	1'179.15	1'166.65	1'179.15	1'166.65
<b>1045 AR übriger betriebl. Ertrag</b>		<b>2'785.65</b>		<b>2'785.65</b>
<b>10450 AR übriger betriebl. Ertrag</b>		<b>2'785.65</b>		<b>2'785.65</b>
10450.01 AR übriger betriebl. Ertrag (41, 42, 43)		2'785.65		2'785.65
<b>107 Finanzanlagen</b>	<b>1'591'172.24</b>	<b>19'559.69</b>	<b>489'081.00</b>	<b>1'121'650.93</b>
<b>1070 Aktien und Anteilscheine</b>	<b>104'200.00</b>			<b>104'200.00</b>
<b>10700 Aktien und Anteilscheine</b>	<b>104'200.00</b>			<b>104'200.00</b>
10700.01 BKW Bern, 1600 Aktien	75'900.00			75'900.00
10700.02 SLG, 6 Namenaktien	28'200.00			28'200.00
10700.04 SRG Bern Freiburg Wallis, 1 Anteilschein	100.00			100.00
<b>1071 Verzinsliche Anlagen</b>	<b>534'500.00</b>		<b>11'500.00</b>	<b>523'000.00</b>
<b>10710 Darlehen an Dritte</b>	<b>534'500.00</b>		<b>11'500.00</b>	<b>523'000.00</b>
10710.01 Darlehen an Gen. Jugendraum	24'500.00		1'500.00	23'000.00
10710.02 Darlehen an Riggishof Immobilien AG	500'000.00			500'000.00
10710.03 Darlehen an Gen. Jugendraum 2020	10'000.00		10'000.00	

Bilanz 2023

	Bestand 1.1	Zuwachs	Abgang	Bestand 31.12.
<b>1079</b>	<b>952'472.24</b>	<b>19'559.69</b>	<b>477'581.00</b>	<b>494'450.93</b>
Übrige langfristige Finanzanlagen				
<b>10790</b>	<b>952'472.24</b>	<b>19'559.69</b>	<b>477'581.00</b>	<b>494'450.93</b>
10790.01	952'472.24	19'559.69	477'581.00	494'450.93
Postfinance Fonds				
<b>108</b>	<b>340'286.00</b>	<b>651'672.00</b>		<b>991'958.00</b>
Sachanlagen FV				
<b>1080</b>	<b>164'630.00</b>			<b>164'630.00</b>
Grundstücke FV				
<b>10800</b>	<b>164'630.00</b>			<b>164'630.00</b>
10800.01	20'130.00			20'130.00
Gürbematte, Parz. 8				
10800.02	60'000.00			60'000.00
Ischlag, Parz. 240				
10800.03	40'000.00			40'000.00
Mad, Gde. Lohnstorf, Parz. 106				
10800.04	44'500.00			44'500.00
Ischlag, Parz. 60 + 78				
<b>1084</b>	<b>175'656.00</b>	<b>651'672.00</b>		<b>827'328.00</b>
Gebäude FV				
<b>10840</b>	<b>175'656.00</b>	<b>651'672.00</b>		<b>827'328.00</b>
10840.01	175'656.00			175'656.00
Mühlethurnen, Gewerberaum GH				
10840.02		651'672.00		651'672.00
Kirchenturnen, ehem. Verwaltung				
<b>14</b>	<b>5'788'770.90</b>	<b>534'707.88</b>	<b>463'997.57</b>	<b>5'859'481.21</b>
Verwaltungsvermögen				
<b>140</b>	<b>5'644'699.26</b>	<b>494'300.48</b>	<b>455'257.33</b>	<b>5'683'742.41</b>
Sachanlagen VV				
<b>1401</b>	<b>561'539.50</b>	<b>34'135.70</b>	<b>20'279.79</b>	<b>575'395.41</b>
Strassen / Verkehrswege				
<b>14010</b>	<b>561'539.50</b>	<b>34'135.70</b>	<b>20'279.79</b>	<b>575'395.41</b>
14010.01	539'473.20	34'135.70		573'608.90
Strassen				
14010.02	118'443.25			118'443.25
Strassenbeleuchtung				
14010.99	-96'376.95		20'279.79	-116'656.74
WB Strassen/Strassenbeleuchtung				
<b>1402</b>	<b>21'778.26</b>	<b>3'370.20</b>	<b>527.35</b>	<b>24'621.11</b>
Wasserbau				
<b>14020</b>	<b>21'778.26</b>	<b>3'370.20</b>	<b>527.35</b>	<b>24'621.11</b>
14020.01	22'997.70	3'370.20		26'367.90
Gewässerverbauungen				

Bilanz 2023

	Bestand 1.1	Zuwachs	Abgang	Bestand 31.12.
14020.99	WB Wasserbau		527.35	-1'746.79
<b>1403</b>	<b>Tiefbauten</b>	<b>32'842.55</b>	<b>31'507.69</b>	<b>1'914'481.59</b>
<b>14031</b>	<b>Tiefbauten Wasserwerk</b>	<b>31'731.60</b>	<b>20'862.70</b>	<b>1'153'820.38</b>
14031.01	Wasserversorgung, Tiefbau	31'731.60		1'247'159.90
14031.99	WB Wassernetz		20'862.70	-93'339.52
<b>14032</b>	<b>Tiefbauten Abwasserbeseitigung</b>	<b>1'110.95</b>	<b>10'644.99</b>	<b>760'661.21</b>
14032.01	Abwasserentsorgung, Tiefbau	1'110.95		818'571.20
14032.99	WB Abwasserentsorgung		10'644.99	-57'909.99
<b>1404</b>	<b>Hochbauten</b>	<b>67'169.20</b>	<b>52'643.45</b>	<b>669'742.41</b>
<b>14040</b>	<b>Hochbauten</b>	<b>67'169.20</b>	<b>52'643.45</b>	<b>669'742.41</b>
14040.01	Schulanlage	67'169.20	18'808.83	671'442.17
14040.02	MZG Dorfstrasse 20			156'941.85
14040.03	Schützenhaus Scheibenstand			62'200.00
14040.99	WB Hochbauten		33'834.62	-220'841.61
<b>1406</b>	<b>Mobilien VV</b>	<b>55'991.53</b>	<b>13'315.82</b>	<b>194'810.30</b>
<b>14060</b>	<b>Mobilien VV</b>	<b>55'991.53</b>	<b>13'315.82</b>	<b>194'810.30</b>
14060.02	Mobilien	50'183.21		50'183.21
14060.08	Fahrzeuge Feuerwehr	5'808.32		165'950.01
14060.99	WB Mobilien		13'315.82	-21'322.92
<b>1407</b>	<b>Anlagen im Bau</b>	<b>269'291.30</b>		<b>387'208.00</b>
<b>14070</b>	<b>Anlagen im Bau</b>	<b>77'634.30</b>		<b>83'098.50</b>
14070.01	Tiefbau, Strassen im Bau	44'694.30		50'158.50
14070.03	Schulraumplanung	32'940.00		32'940.00
<b>14071</b>	<b>Wasserversorgung im Bau</b>	<b>31'716.60</b>		<b>75'278.60</b>
14071.01	Wasserversorgung im Bau	31'716.60		75'278.60



Bilanz 2023

	Bestand 1.1	Zuwachs	Abgang	Bestand 31.12.
<b>14072 Abwasserversorgung im Bau</b>	<b>68'890.50</b>	<b>159'940.40</b>		<b>228'830.90</b>
14072.01 Abwasserversorgung im Bau	68'890.50	159'940.40		228'830.90
<b>1409 Übrige Sachanlagen</b>	<b>2'222'966.82</b>	<b>31'500.00</b>	<b>336'983.23</b>	<b>1'917'483.59</b>
<b>14099 Bestehendes Verw.vermögen</b>	<b>2'222'966.82</b>	<b>31'500.00</b>	<b>336'983.23</b>	<b>1'917'483.59</b>
14099.01 Best. VV allg. Haushalt	3'165'560.20		36'000.00	3'129'560.20
14099.02 Best. VV allg. Haushalt (Friedhof- und Bestattungswesen)	37'631.37			37'631.37
14099.10 Best. VV Wasserversorgung	1'284'501.55			1'284'501.55
14099.91 WB Wasserversorgung	-733'815.05		85'705.80	-819'520.85
14099.98 WB best. VV allg. Haushalt (Friedhof- und Bestattungsw.)	-18'814.25		3'763.42	-22'577.67
14099.99 WB best. VV allg. Haushalt	-1'512'097.00	31'500.00	211'514.01	-1'692'111.01
<b>142 Immaterielle Anlagen</b>	<b>112'368.88</b>	<b>40'407.40</b>	<b>8'077.15</b>	<b>144'699.13</b>
<b>1427 Immaterielle Anlagen in Bau</b>	<b>52'701.10</b>	<b>40'407.40</b>		<b>93'108.50</b>
<b>14270 Immaterielle Anlagen in Bau a llg. HH</b>	<b>45'023.95</b>	<b>34'100.10</b>		<b>79'124.05</b>
14270.04 Ortsplanungsrevision	45'023.95	34'100.10		79'124.05
<b>14272 Immaterielle Anlagen in Bau A bwasserentsorgung</b>	<b>7'677.15</b>	<b>6'307.30</b>		<b>13'984.45</b>
14272.01 Immaterielle Anlagen in Bau Abwasserentsorgung	7'677.15	6'307.30		13'984.45
<b>1429 Immaterielle Anlagen</b>	<b>59'667.78</b>		<b>8'077.15</b>	<b>51'590.63</b>
<b>14290 Immaterielle Anlagen</b>	<b>29'898.00</b>		<b>3'824.31</b>	<b>26'073.69</b>
14290.01 Ortsplanungsrevision	38'243.10			38'243.10
14290.99 WB Immaterielle Anlagen	-8'345.10		3'824.31	-12'169.41
<b>14291 Immaterielle Anlagen Wasser</b>	<b>7'537.39</b>		<b>1'076.77</b>	<b>6'460.62</b>
14291.01 Wasserversorgungsplanung GWP	10'767.70			10'767.70
14291.99 WB Immaterielle Anlagen	-3'230.31		1'076.77	-4'307.08
<b>14292 Immaterielle Anlagen Abwasser</b>	<b>22'232.39</b>		<b>3'176.07</b>	<b>19'056.32</b>
14292.01 Generelle Entwässerungsplanung GEP	31'760.60			31'760.60
14292.99 WB Immaterielle Anlagen Abwasser	-9'528.21		3'176.07	-12'704.28

	Bestand 1.1	Zuwachs	Abgang	Bestand 31.12.
<b>145</b>	<b>Beteiligungen</b>			<b>13'559.00</b>
<b>1455</b>	<b>Beteiligungen</b>			<b>13'559.00</b>
<b>14550</b>	<b>Beteiligungen allg. Haushalt</b>			<b>13'559.00</b>
14550.01	Anteilscheine Gen. Sagibach 40 Stück à nom. 250.-			8'001.00
14550.02	BLS-Inhaber Stammaktien			2.00
14550.03	AVAG-Aktien 50 à 100.-/10 à 250.-			5'556.00
<b>146</b>	<b>Investitionsbeiträge</b>		<b>663.09</b>	<b>17'480.67</b>
<b>1462</b>	<b>Investitionsbeiträge an Gde. und Zweckverbände</b>		<b>663.09</b>	<b>17'480.67</b>
<b>14622</b>	<b>Investitionsbeiträge an Gde. und Zweckv. Abwasserent.</b>		<b>663.09</b>	<b>17'480.67</b>
14622.01	ARA Region Gürbetal ARAG			22'077.70
14622.99	WB Investitionsbeitr. an ARAG		663.09	-4'597.03
	<b>Passiven</b>			<b>12'788'917.17</b>
		<b>16'394'996.71</b>	<b>14'871'159.28</b>	
<b>20</b>	<b>Fremdkapital</b>			<b>5'328'852.94</b>
		<b>14'257'884.96</b>	<b>14'063'852.79</b>	
<b>200</b>	<b>Laufende Verbindlichkeiten</b>			<b>662'114.78</b>
		<b>11'091'146.80</b>	<b>11'091'733.99</b>	
<b>2000</b>	<b>Laufende Verbindl. aus Lief. u. Leistungen von Dritten</b>			<b>637'366.23</b>
		<b>7'458'746.29</b>	<b>7'462'199.31</b>	
<b>20000</b>	<b>Laufende Verbindl. aus Lief. u. Leistungen von Dritten</b>			<b>644'350.98</b>
20000.01	Kreditoren manuell			233'287.69
20000.02	Kreditoren system			6'977'491.92
<b>20001</b>	<b>Kreditoren Sozial- und Personalversicherungen</b>			<b>-6'984.75</b>
20001.01	Abrechnungskonto Sozialversicherung AHV			-7'360.05
20001.02	Abrechnungskonto BU & NBU			16'613.25
20001.03	Abrechnungskonto Previs			82'198.95
20001.04	Abrechnungskonto KTG			-177.90
		<b>22'285.90</b>	<b>22'463.80</b>	
		<b>245'459.25</b>	<b>251'419.70</b>	
		<b>122'783.65</b>	<b>130'143.70</b>	
		<b>16'613.25</b>	<b>16'613.25</b>	
		<b>83'776.45</b>	<b>82'198.95</b>	
		<b>-1'024.30</b>	<b>-1'024.30</b>	

	Bestand 1.1	Zuwachs	Abgang	Bestand 31.12.
<b>2002</b>	<b>9'004.22</b>	<b>216'308.71</b>	<b>219'114.38</b>	<b>6'198.55</b>
<b>Steuern</b>				
<b>20022</b>	<b>9'004.22</b>	<b>216'308.71</b>	<b>219'114.38</b>	<b>6'198.55</b>
20022.01	9'004.22	38'790.60	41'596.27	6'198.55
20022.10		27'094.40	27'094.40	
20022.20		131'630.64	131'630.64	
20022.30		18'793.07	18'793.07	
<b>2005</b>	<b>3'172.65</b>	<b>1'697'450.75</b>	<b>1'695'652.55</b>	<b>4'970.85</b>
<b>Interne Kontokorrente</b>				
<b>20053</b>	<b>3'172.65</b>	<b>1'697'450.75</b>	<b>1'695'652.55</b>	<b>4'970.85</b>
20053.01	3'172.65	1'697'450.75	1'695'652.55	4'970.85
<b>Abrechnungskonto</b>				
Abrechnungskonto Löhne				
<b>2009</b>	<b>9'705.85</b>	<b>1'718'641.05</b>	<b>1'714'767.75</b>	<b>13'579.15</b>
<b>Übrige laufende Verpflichtungen</b>				
<b>20090</b>	<b>9'705.85</b>	<b>1'718'641.05</b>	<b>1'714'767.75</b>	<b>13'579.15</b>
20090.01	7'743.40	129'548.65	123'712.90	13'579.15
20090.02	1'962.45	1'589'092.40	1'591'054.85	
Durchlaufposten				
Durchlaufposten BESR/VESR				
<b>201</b>	<b>1'800'000.00</b>	<b>1'000'000.00</b>	<b>1'800'000.00</b>	<b>1'000'000.00</b>
<b>Kurzfristige Finanzverbindlichkeiten</b>				
<b>2010</b>	<b>1'800'000.00</b>	<b>1'000'000.00</b>	<b>1'800'000.00</b>	<b>1'000'000.00</b>
<b>Verbindlichkeiten gegenüber Finanzintermediären</b>				
<b>20102</b>	<b>1'800'000.00</b>	<b>1'000'000.00</b>	<b>1'800'000.00</b>	<b>1'000'000.00</b>
<b>Kurzfr. Verbindlichkeiten gegenüber Banken/SUVA</b>				
20102.06	1'000'000.00		1'000'000.00	
20102.07	800'000.00		800'000.00	
20102.08		1'000'000.00		1'000'000.00
SLG Darlehen bis 03/23				
SUVA Darlehen bis 09/23				
SUVA Darlehen bis 09/24				
<b>204</b>	<b>172'118.80</b>	<b>166'738.16</b>	<b>172'118.80</b>	<b>166'738.16</b>
<b>Passive Rechnungsabgrenzung</b>				
<b>2041</b>	<b>41'639.55</b>	<b>48'942.66</b>	<b>41'639.55</b>	<b>48'942.66</b>
<b>Personalaufwand</b>				
<b>20410</b>	<b>41'639.55</b>	<b>48'942.66</b>	<b>41'639.55</b>	<b>48'942.66</b>
20400.01	41'639.55	48'942.66	41'639.55	48'942.66
PR Personalaufwand				
PR Personalaufwand				

Bilanz 2023

	Bestand 1.1	Zuwachs	Abgang	Bestand 31.12.
<b>2041</b> Sach- und übriger Betriebsaufwand	24'834.50		24'834.50	
<b>20410</b> RA Sach- und übriger Betriebsaufwand	24'834.50		24'834.50	
20410.01 Transitorische Passiven	24'834.50		24'834.50	
<b>2043</b> Transfers der Erfolgsrechnung	94'456.40	110'803.40	94'456.40	110'803.40
<b>2043</b> RA Transfers der Erfolgsrechnung	94'456.40	110'803.40	94'456.40	110'803.40
20430.01 Transfers der Erfolgsrechnung	94'456.40	110'803.40	94'456.40	110'803.40
<b>2044</b> Finanzaufwand / Finanzertrag	11'188.35	6'992.10	11'188.35	6'992.10
<b>20440</b> RA Finanzaufwand / Finanzertrag	11'188.35	6'992.10	11'188.35	6'992.10
20440.01 Transitorische Passiven Finanzaufwand	11'188.35	6'992.10	11'188.35	6'992.10
<b>206</b> Langfristige Finanzverbindlichkeiten	2'500'000.00	2'000'000.00	1'000'000.00	3'500'000.00
<b>2064</b> Darlehen, Schuldscheine	2'500'000.00	2'000'000.00	1'000'000.00	3'500'000.00
<b>20640</b> Langfristige Darlehen	2'500'000.00	2'000'000.00	1'000'000.00	3'500'000.00
20640.01 SLG Darlehen 03/25	1'000'000.00			1'000'000.00
20640.03 Postfinance, Darlehen 04/26	500'000.00			500'000.00
20640.04 SUVA, Darlehen 09/24	1'000'000.00		1'000'000.00	
20640.07 SLG Darlehen 03/27		1'000'000.00		1'000'000.00
20640.08 SLG Darlehen 06/25		1'000'000.00		1'000'000.00
<b>29</b> Eigenkapital	6'130'258.97	2'137'111.75	807'306.49	7'460'064.23
<b>290</b> Verpfl. bzw. Vorsch. gegenüber Spezialfinanzierungen	1'747'246.04	151'836.46	85'678.07	1'813'404.43
<b>2900</b> Spezialfinanzierungen im Eigenkapital	1'747'246.04	151'836.46	85'678.07	1'813'404.43
<b>29001</b> Verpflichtungen / Vorschüsse Wasserwerk	601'380.54	106'568.50	42'517.65	665'431.39
29001.01 Spezialfinanzierung RA Wasser	601'380.54	106'568.50	42'517.65	665'431.39

Bilanz 2023

	Bestand 1.1	Zuwachs	Abgang	Bestand 31.12.
<b>29002</b>	<b>971'874.75</b>	<b>4'996.46</b>		<b>976'871.21</b>
29002.01	971'874.75	4'996.46		976'871.21
<b>29003</b>	<b>86'771.35</b>	<b>40'271.50</b>		<b>127'042.85</b>
29003.01	86'771.35	40'271.50		127'042.85
<b>29006</b>	<b>87'219.40</b>		<b>43'160.42</b>	<b>44'058.98</b>
29006.01	87'219.40		43'160.42	44'058.98
<b>293</b>	<b>2'830'484.09</b>	<b>1'089'430.80</b>	<b>207'835.22</b>	<b>3'712'079.67</b>
<b>2930</b>	<b>2'830'484.09</b>	<b>1'089'430.80</b>	<b>207'835.22</b>	<b>3'712'079.67</b>
<b>29301</b>	<b>534'139.85</b>	<b>244'550.80</b>	<b>193'351.07</b>	<b>585'339.58</b>
29301.01	534'139.85	244'550.80	193'351.07	585'339.58
<b>29302</b>	<b>2'236'345.24</b>	<b>197'708.00</b>	<b>14'484.15</b>	<b>2'419'569.09</b>
29302.01	2'236'345.24	197'708.00	14'484.15	2'419'569.09
<b>29305</b>	<b>59'999.00</b>	<b>647'172.00</b>		<b>707'171.00</b>
29305.01	59'999.00	647'172.00		707'171.00
<b>294</b>	<b>89'030.25</b>			<b>89'030.25</b>
<b>2940</b>	<b>89'030.25</b>			<b>89'030.25</b>
<b>29400</b>	<b>89'030.25</b>			<b>89'030.25</b>
29400.01	89'030.25			89'030.25
<b>299</b>	<b>1'463'498.59</b>	<b>895'844.49</b>	<b>513'793.20</b>	<b>1'845'549.88</b>
<b>2990</b>	<b>-513'793.20</b>	<b>895'844.49</b>		<b>382'051.29</b>
<b>29900</b>	<b>-513'793.20</b>	<b>895'844.49</b>		<b>382'051.29</b>
29900.01	-513'793.20	895'844.49		382'051.29
<b>2999</b>	<b>1'977'291.79</b>		<b>513'793.20</b>	<b>1'463'498.59</b>
<b>29990</b>	<b>1'977'291.79</b>		<b>513'793.20</b>	<b>1'463'498.59</b>
29990.01	1'977'291.79		513'793.20	1'463'498.59

Erfolgsrechnung 2023

Bezeichnung	Rechnung 2023		Budget 2023		Rechnung 2022	
	Aufwand	Ertrag	Aufwand	Ertrag	Aufwand	Ertrag
<b>0</b> Allgemeine Verwaltung	881'143.81	124'556.69	859'500.00	99'000.00	907'988.10	104'065.64
<b>01</b> Legislative und Exekutive	116'893.98	2'300.00	107'800.00	2'300.00	130'837.32	2'444.00
<b>011</b> Legislative	31'179.30		28'200.00		25'262.47	
<b>0110</b> Legislative	31'179.30		28'200.00		25'262.47	
3000.01 Löhne, Tag-, Sitzungsgelder an Behörden und Kommissionen	1'760.00		1'400.00		1'120.00	
3102.01 Drucksachen, Publikationen	12'960.65		5'600.00		6'157.90	
3130.01 Dienstleistungen Dritter	9'604.80		14'200.00		11'093.02	
3132.01 Honorare externe Berater, Gutachter, Fachexperten, etc.	6'853.85		7'000.00		6'891.55	
<b>012</b> Exekutive	85'714.68	2'300.00	79'600.00	2'300.00	105'574.85	2'444.00
<b>0120</b> Exekutive	85'714.68	2'300.00	79'600.00	2'300.00	105'574.85	2'444.00
3000.01 Löhne, Tag-, Sitzungsgelder Gemeinderat	56'234.50		46'000.00		63'479.50	
3000.02 Löhne, Tag-, Sitzungsgelder an Behörden und Kommissionen	3'019.00		5'000.00		5'812.50	
3050.01 AG-Beiträge AHV, IV, EO, ALV, Verwaltungskosten	6'828.28		2'800.00		10'456.60	
3053.01 AG-Beiträge an Unfallversicherungen	835.15		200.00		950.15	
3054.01 AG-Beiträge an Familienausgleichskasse	518.65		900.00		627.15	
3099.01 Übriger Personalaufwand	4'100.80		4'700.00		4'840.75	
3090.01 Aus- und Weiterbildung						
3170.01 Reisekosten und Spesen	228.90		5'000.00		5'926.55	
3199.01 Gemeinderatskredit	13'949.40		15'000.00		13'481.65	
4260.01 Rückerstattungen Dritter						144.00
4612.01 Interne Verrechnung von Dienstleistungen SF		1'000.00		1'000.00		1'000.00
4910.01 Interne Verrechnung von Dienstleistungen		1'300.00		1'300.00		1'300.00
<b>02</b> Allgemeine Dienste	764'249.83	122'256.69	751'700.00	96'700.00	777'150.78	101'621.64
<b>022</b> Allgemeine Dienste, übrige	700'170.74	94'344.85	686'100.00	82'400.00	742'793.07	85'515.28
<b>0220</b> Allgemeine Dienste, übrige	700'170.74	94'344.85	686'100.00	82'400.00	742'793.07	85'515.28
3010.01 Löhne des Verwaltungs- und Betriebspersonals	451'047.50		440'000.00		430'060.15	
3010.09 Taggelderleistungen	-33'905.00				-8'108.00	

Erfolgsrechnung 2023

Bezeichnung	Rechnung 2023		Budget 2023		Rechnung 2022	
	Aufwand	Ertrag	Aufwand	Ertrag	Aufwand	Ertrag
3050.01 AG-Beiträge AHV, IV, EO, ALV, Verwaltungskosten	26'595.32		23'500.00		27'358.05	
3052.01 AG-Beiträge an Pensionskassen	23'293.55		27'500.00		27'966.90	
3053.01 AG-Beiträge an Unfallversicherungen	3'845.00		1'900.00		1'680.80	
3054.01 AG-Beiträge an Familienausgleichskasse	4'316.80		7'100.00		6'521.15	
3055.01 AG-Beiträge an Krankentaggeldversicherungen	14'055.60		14'300.00		14'308.85	
3090.01 Aus- und Weiterbildung des Personals	19'710.00		8'300.00		25'789.25	
3091.01 Personalwerbung	215.40		500.00		1'103.85	
3099.01 Übriger Personalaufwand	1'975.50		2'200.00		1'834.20	
3100.01 Büromaterial	4'669.28		6'000.00		3'996.10	
3101.01 Betriebs- und Verbrauchsmaterial	525.55		1'200.00		1'193.65	
3102.01 Drucksachen, Publikationen	1'844.45		4'200.00		3'919.35	
3103.01 Fachliteratur, Zeitschriften	555.00		600.00		539.00	
3110.01 Anschaffungen Büromöbel und Geräte	1'435.85		2'500.00		2'872.20	
3113.01 Anschaffungen Hardware	5'129.60		8'200.00		4'389.85	
3118.01 Anschaffungen Software	5'143.20		8'000.00		25.85	
3130.01 Telefon, Internet, Porto, PC und Bankspesen	11'622.60		13'100.00		14'622.73	
3130.02 Dienstleistungen Dritter						
3132.01 Honorare externe Berater, Gutachter, Fachexperten, etc	61'687.75		25'000.00		92'787.55	
3134.01 Haftpflicht- und Sachversicherungen	4'607.40		2'000.00		1'818.40	
3150.01 Unterhalt Büromöbel und -geräte	541.45		500.00			
3158.01 Unterhalt, Wartung Software	43'725.96		40'000.00		42'879.69	
3162.01 Leasing Bürogeräte	6'402.35		8'500.00		6'891.55	
3170.01 Reisekosten und Spesen	989.98		1'000.00		376.70	
3300.60 Planmässige Abschr. Mobilien VV	1'922.22		2'300.00		2'300.00	
3320.00 Planmässige Abschr. Informatik VV	464.33		500.00		555.60	
3611.01 Entschädigungen an Kanton	31'219.90		31'000.00		30'514.55	
3636.01 Beiträge an private Organisationen	6'464.75		6'200.00		4'532.00	
3900.01 Interne Verrechnung von Material- und Warenbezüge	69.45				63.10	
4260.01 Rückerstattungen Dritter		8'460.85		1'000.00		2'775.23
4611.01 Entschädigungen vom Kanton		1'884.00		2'400.00		3'740.05
4612.01 Interne Verrechnung von Dienstleistungen SF		61'000.00		56'000.00		56'000.00
4910.01 Interne Verrechnung von Dienstleistungen		23'000.00		23'000.00		23'000.00

Erfolgsrechnung 2023

Bezeichnung	Rechnung 2023		Budget 2023		Rechnung 2022	
	Aufwand	Ertrag	Aufwand	Ertrag	Aufwand	Ertrag
<b>029</b>	<b>64'079.09</b>	<b>27'911.84</b>	<b>65'600.00</b>	<b>14'300.00</b>	<b>34'357.71</b>	<b>16'106.36</b>
<b>Verwaltungliegenschaften</b>						
<b>0290</b>	<b>64'079.09</b>	<b>27'911.84</b>	<b>65'600.00</b>	<b>14'300.00</b>	<b>34'357.71</b>	<b>16'106.36</b>
3010.01 Löhne des Verwaltungs- und Betriebspersonals	8'228.80		9'000.00		6'772.75	
3050.01 AG-Beiträge AHV, IV, EO, ALV, Verwaltungskosten	526.60		500.00		433.55	
3053.01 AG-Beiträge an Unfallversicherungen	18.75		200.00		128.40	
3054.01 AG-Beiträge an Familienausgleichskasse	123.45		200.00		101.70	
3055.01 AG-Beiträge an Krankentaggeldversicherungen	444.88		600.00		572.40	
3101.01 Betriebs- und Verbrauchsmaterial	3'117.15					
3111.01 Maschinen, Geräte und Fahrzeuge	487.50		500.00		851.55	
3119.01 Anschaffungen Mobilien	8'768.85		10'700.00		8'971.75	
3120.01 Ver- und Entsorgung Gemeindehaus	3'851.75		5'600.00		3'554.90	
3120.02 Ver- & Entsorgung Werkhof, MZG, FW, ZSA	9'518.30		6'000.00		4'917.80	
3134.01 Sachversicherungsprämien Werkhof, MZG, FW, ZSA, Gmde	10'298.30		2'000.00		1'225.90	
3144.01 Unterhalt Hochbau Werkhof, MZG, FW, ZSA	237.50		2'000.00		1'222.95	
3144.02 Unterhalt Hochbau Gemeindehaus	11'141.15		20'000.00			
3144.03 Unterhalt MZG, Schaffung Personalräume	157.05		500.00			
3151.01 Unterhalt Maschinen, Geräte, Fahrzeuge, Werkzeuge			500.00			
3170.01 Reisekosten und Spesen	7'159.06		5'700.00		5'604.06	
3300.40 Planmässige Abschr. Hochbauten VV			1'600.00			
3300.60 Planmässige Abschr. Mobilien VV						
4250.01 Stromverkauf Photovoltaikanlage		5'071.84		4'700.00		5'383.96
4260.01 Rückerstattungen Dritter						1'122.40
4920.01 Interne Verrechnung Miete Feuerwehr		22'840.00		9'600.00		9'600.00
<b>1</b>	<b>426'913.03</b>	<b>240'026.35</b>	<b>462'100.00</b>	<b>232'100.00</b>	<b>407'494.73</b>	<b>241'165.55</b>
<b>11</b>	<b>4'666.70</b>		<b>4'800.00</b>		<b>4'652.90</b>	
<b>Öffentliche Sicherheit</b>						
<b>111</b>	<b>4'666.70</b>		<b>4'800.00</b>		<b>4'652.90</b>	
<b>Öffentliche Sicherheit</b>						
<b>1110</b>	<b>4'666.70</b>		<b>4'800.00</b>		<b>4'652.90</b>	
<b>Polizei</b>						
3631.01 Beiträge an Kantone und Konkordate	4'666.70		4'800.00		4'652.90	



Erfolgsrechnung 2023

Bezeichnung	Rechnung 2023		Budget 2023		Rechnung 2022	
	Aufwand	Ertrag	Aufwand	Ertrag	Aufwand	Ertrag
<b>14 Allgemeines Rechtswesen</b>	<b>157'468.27</b>	<b>75'693.10</b>	<b>140'000.00</b>	<b>70'800.00</b>	<b>158'824.20</b>	<b>77'833.65</b>
<b>140 Allgemeines Rechtswesen</b>	<b>157'468.27</b>	<b>75'693.10</b>	<b>140'000.00</b>	<b>70'800.00</b>	<b>158'824.20</b>	<b>77'833.65</b>
<b>1400 Allgemeines Rechtswesen</b>	<b>157'468.27</b>	<b>75'693.10</b>	<b>140'000.00</b>	<b>70'800.00</b>	<b>158'824.20</b>	<b>77'833.65</b>
3130.01 Dienstleistungen Dritter Einwohner- und Fremdenkontrolle	6'666.40		6'700.00		5'791.60	
3130.02 Dienstleistungen Dritter Bauwesen	47'074.80		41'800.00		92'566.50	
3181.01 Forderungsverluste	520.35					
3132.01 Honorare Nachführung Vermessungswerk, ÖREB	20'185.10		7'700.00		8'410.05	
3132.02 Honorare Fachexperte Bauwesen	82'334.05		83'000.00		51'233.35	
3320.90 Planmässige Abschr. übrige Sachanlagen VW	687.57		800.00		822.70	
4210.01 Gebühren Einwohner- & Fremdenkontrolle		11'850.35		10'800.00		11'319.75
4210.02 Gebühren für Amtshandlungen Bauwesen		63'842.75		60'000.00		66'513.90
<b>15 Feuerwehr</b>	<b>214'614.26</b>	<b>144'905.05</b>	<b>255'000.00</b>	<b>147'300.00</b>	<b>189'341.06</b>	<b>149'231.90</b>
<b>150 Feuerwehr</b>	<b>214'614.26</b>	<b>144'905.05</b>	<b>255'000.00</b>	<b>147'300.00</b>	<b>189'341.06</b>	<b>149'231.90</b>
<b>1500 Feuerwehr</b>	<b>214'614.26</b>	<b>144'905.05</b>	<b>255'000.00</b>	<b>147'300.00</b>	<b>189'341.06</b>	<b>149'231.90</b>
3000.01 Löhne, Tag-, Sitzungsgelderan Behörden und Kommissionen	16'055.00		11'600.00		9'705.00	
3010.01 Sold und Entschädigungen Übungen	19'335.00		25'000.00		28'825.00	
3010.02 Sold Ernsthalleinsätze	10'710.00		8'000.00		22'969.50	
3050.01 AG-Beiträge AHV, IV, EO, ALV, Verwaltungskosten			500.00			
3053.01 Unfallversicherung AdF			700.00			
3090.01 Aus- und Weiterbildung des Personals	13'268.43		18'200.00		3'552.00	
3100.01 Büromaterial	155.20		700.00		1'249.10	
3101.01 Betriebs- und Verbrauchsmaterial, Benzin	6'040.84		7'300.00		5'529.05	
3105.01 Verpflegung Feuerwehr	2'745.70		3'000.00		2'434.45	
3111.01 Anschaffungen Maschinen, Geräte und Fahrzeuge	45'099.15		52'500.00		7'009.90	
3112.01 Anschaffungen Mannschaftsausrüstung	11'806.59		29'000.00		10'032.45	
3113.01 Anschaffungen Hardware	615.00					
3130.01 Dienstleistungen Dritter; Telefon, Porto, Steuern, etc.	8'286.00		20'000.00		6'582.81	
3130.02 Dienstleistungen Dritter Ernsthalleinsätze	620.00		1'500.00		1'7483.50	
3130.03 Dienstleistungen Dritter Kommandantenrapport						
3134.01 Sachversicherungsprämien	3'507.95		3'000.00		2'318.65	

Erfolgsrechnung 2023

Bezeichnung	Rechnung 2023		Budget 2023		Rechnung 2022	
	Aufwand	Ertrag	Aufwand	Ertrag	Aufwand	Ertrag
3151.01 Unterhalt Maschinen, Geräte, Fahrzeuge, Werkzeuge	8'729.00		13'500.00		19'959.40	
3161.01 Mieten, Benützungskosten Fahrzeuge	3'884.25		10'000.00		3'000.00	
3170.01 Reisekosten und Spesen	2'266.75		3'000.00		2'443.95	
3181.01 Tatsächliche Forderungsverluste Feuerwehersatzabgaben	2'226.25		1'500.00		904.40	
3300.60 Abschr. altes VV Feuerwehr 2016-2030	18'720.00		18'800.00		18'720.00	
3300.61 Planmässige Abschr. Mobilien VV	8'297.50		8'800.00		8'007.10	
3636.01 Beiträge an private Organisationen; Verbandsbeiträge	1'645.00		900.00		1'214.10	
3910.01 Interne Verrechnung von Dienstleistungen	7'000.00		7'000.00		7'000.00	
3920.01 Interne Verrechnung Miete Feuerwehr	22'840.00		9'600.00		9'600.00	
3940.01 Int. Verrechnung von kalk. Zinsen und Finanzaufwand	760.65		900.00		800.70	
4200.01 Feuerwehrpflichtersatzabgaben		119'059.40		126'000.00		118'312.05
4240.01 Benützungsgebühren und Dienstleistungen		8'038.00		4'000.00		13'964.85
4260.01 Rückerstattungen Dritter		1'106.65				
4270.01 Bussen		1'020.00		1'500.00		1'230.00
4631.01 Beiträge vom Kanton und GVB		15'681.00		15'800.00		15'725.00
<b>16 Verteidigung</b>	<b>50'163.80</b>	<b>19'428.20</b>	<b>62'300.00</b>	<b>14'000.00</b>	<b>54'676.57</b>	<b>14'100.00</b>
<b>161 Militärische Verteidigung</b>	<b>1'337.20</b>		<b>2'700.00</b>		<b>3'155.00</b>	
<b>1610 Militärische Verteidigung</b>	<b>1'337.20</b>		<b>2'700.00</b>		<b>3'155.00</b>	
3130.01 Dienstleistungen Dritter Entlassungsfeier			100.00			
3130.02 Dienstleistungen Dritter Schiessanlage			500.00			
3144.01 Unterhalt Hochbau Schiessanlage			500.00			
3300.60 Planmässige Abschr. Mobilien VV	1'337.20		1'600.00		3'155.00	
<b>162 Zivile Verteidigung</b>	<b>48'826.60</b>	<b>19'428.20</b>	<b>59'600.00</b>	<b>14'000.00</b>	<b>51'521.57</b>	<b>14'100.00</b>
<b>1620 Zivilschutz</b>	<b>6'355.15</b>	<b>19'428.20</b>	<b>9'700.00</b>	<b>14'000.00</b>	<b>11'123.87</b>	<b>14'100.00</b>
3120.01 Ver- und Entsorgung ZS-Anlage	3'463.45		2'400.00		4'059.00	
3130.01 Dienstleistungen Dritter	65.85		200.00		140.45	
3134.01 Sachversicherungsprämien	707.90		4'500.00		2'907.77	
3144.01 Unterhalt Hochbau ZS-Anlage	1'486.80		2'000.00		3'871.25	
3151.01 Unterhalt Maschinen, Geräte, Fahrzeuge, Werkzeuge	631.15		600.00		145.40	
4470.01 Pacht- und Mietzinse Liegenschaften VV		18'985.00		13'800.00		13'800.00

Erfolgsrechnung 2023

Bezeichnung	Rechnung 2023		Budget 2023		Rechnung 2022	
	Aufwand	Ertrag	Aufwand	Ertrag	Aufwand	Ertrag
4631.01 Kantonsbeiträge		443.20		200.00		300.00
<b>1626 Regionale Zivilschutzorganisation</b>	<b>42'471.45</b>		<b>49'900.00</b>		<b>40'397.70</b>	
3632.01 Beiträge an Gemeinden und Gemeindeverbände; RFO Gantrisch	3'565.15		5'200.00		3'829.25	
3632.02 Beiträge an Gemeinden und Gemeindeverbände; ZSO Gantrisch	36'084.50		40'700.00		32'855.30	
3632.03 Beiträge an Gemeinden und Gemeindeverbände; RKZ Köniz	2'821.80		4'000.00		3'713.15	
<b>2 Bildung</b>	<b>2'769'663.75</b>	<b>411'004.10</b>	<b>2'130'600.00</b>	<b>266'500.00</b>	<b>2'175'764.78</b>	<b>270'176.30</b>
<b>21 Obligatorische Schule</b>	<b>2'768'848.10</b>	<b>411'004.10</b>	<b>2'130'600.00</b>	<b>266'500.00</b>	<b>2'175'764.78</b>	<b>270'176.30</b>
<b>211 Eingangsstufe</b>	<b>165'409.35</b>	<b>36'080.00</b>	<b>163'800.00</b>		<b>186'770.95</b>	<b>1'065.00</b>
<b>2110 Kindergarten</b>	<b>91'173.00</b>		<b>91'900.00</b>		<b>105'172.70</b>	<b>1'065.00</b>
3104.01 Lehrmittel	5'229.70		8'800.00		6'020.60	
3111.01 Anschaffungen Maschinen, Geräte und Fahrzeuge			1'000.00		950.40	
3171.01 Exkursionen, Schulreisen und Lager	1'127.15		2'000.00		195.65	
3151.01 Unterhalt Maschinen, Geräte, Fahrzeuge, Werkzeuge			500.00			
3611.01 Entschädigungen an Kanton, Lehrerbildungen	84'816.15		79'600.00		78'595.65	
3612.01 Entschädigungen an Gemeinden; Lehrerbildungen					17'264.25	
3632.01 Betriebs- und Infrastrukturbeiträge an Gemeinden					2'146.15	
4611.01 Entschädigungen vom Kanton; Schülerbeiträge						1'065.00
<b>2111 Basisstufe</b>	<b>74'236.35</b>	<b>36'080.00</b>	<b>71'900.00</b>		<b>81'598.25</b>	
3053.01 AG-Beiträge Unfallversicherung	116.10					
3611.01 Entschädigungen an Kanton; Lehrerbildungen	74'120.25		71'900.00		81'598.25	
4611.01 Entschädigungen vom Kanton; Schülerbeiträge		36'080.00				
<b>212 Primarstufe</b>	<b>482'553.23</b>	<b>28'370.90</b>	<b>503'400.00</b>	<b>25'500.00</b>	<b>515'254.50</b>	<b>45'177.50</b>
<b>2120 Primarstufe</b>	<b>482'553.23</b>	<b>28'370.90</b>	<b>503'400.00</b>	<b>25'500.00</b>	<b>515'254.50</b>	<b>45'177.50</b>
3090.01 Aus- und Weiterbildung des Personals	65.00		2'500.00		534.00	
3102.01 Drucksachen, Publikationen	217.00		500.00		58.00	
3103.01 Bibliothek und Mediathek	1'141.25		2'000.00		2'252.21	
3104.01 Lehrmittel	33'096.09		39'300.00		35'224.89	

Erfolgsrechnung 2023

Bezeichnung	Rechnung 2023		Budget 2023		Rechnung 2022	
	Aufwand	Ertrag	Aufwand	Ertrag	Aufwand	Ertrag
3104.02 Material für Werken und Gestalten	10'241.30		11'400.00		6'147.79	
3104.03 Lehrmittel MR						
3111.01 Anschaffungen Maschinen, Geräte und Fahrzeuge	1'662.70		3'300.00		1'857.11	
3113.01 Anschaffungen Hardware	17'252.50		19'300.00		3'215.85	
3118.01 Anschaffungen Software	6'627.75		8'700.00			
3119.01 Anschaffungen Mobilien	80.00		5'000.00		10'352.75	
3151.01 Unterhalt Maschinen, Geräte und Fahrzeuge	2'345.70		9'200.00		3'045.70	
3153.01 Unterhalt Hardware			3'500.00		315.05	
3158.01 Unterhalt Software	821.80		1'000.00		6'126.70	
3159.01 Unterhalt Mobilien			1'000.00			
3170.01 Reisekosten und Spesen						
3171.01 Exkursionen, Schulreisen und Lager	21'596.59		28'700.00		24'575.20	
3611.01 Entschädigungen an Kanton, Lehrerbildungen	382'868.55		362'200.00		357'804.55	
3612.01 Entschädigungen an Gemeinden; Lehrerbildungen					47'184.50	
3632.01 Betriebs- und Infrastrukturbeiträge an Gemeinden	4'537.00		5'800.00		16'560.20	
4260.01 Rückerstattungen Dritter		1'119.90		500.00		3'058.50
4611.01 Entschädigungen vom Kanton; Schülerbeiträge		27'251.00		25'000.00		12'437.70
4632.01 Entschädigung von Gemeinden						29'681.30
<b>213 Oberstufe</b>	<b>759'560.00</b>	<b>158'611.30</b>	<b>747'900.00</b>	<b>137'800.00</b>	<b>745'865.90</b>	<b>129'539.50</b>
<b>2130 Sekundarstufe I</b>	<b>759'560.00</b>	<b>158'611.30</b>	<b>747'900.00</b>	<b>137'800.00</b>	<b>745'865.90</b>	<b>129'539.50</b>
3612.01 Entschädigungen an Gemeinden; Lehrerbildungen	518'218.30		497'600.00		506'447.80	
3632.01 Betriebs- und Infrastrukturbeiträge an Gemeinden	241'341.70		250'300.00		239'418.10	
4611.01 Entschädigungen vom Kanton; Schülerbeiträge		158'611.30		137'800.00		129'539.50
<b>214 Musikschulen</b>	<b>96'916.20</b>		<b>90'400.00</b>		<b>110'691.50</b>	
<b>2140 Musikschulen</b>	<b>96'916.20</b>		<b>90'400.00</b>		<b>110'691.50</b>	
3635.01 Beiträge an Musikschulen	92'000.00		85'300.00		105'826.60	
3637.01 Beiträge an private Haushalte für Musikschule	4'916.20		5'100.00		4'864.90	

Erfolgsrechnung 2023

Bezeichnung	Rechnung 2023		Budget 2023		Rechnung 2022	
	Aufwand	Ertrag	Aufwand	Ertrag	Aufwand	Ertrag
<b>217 Schulliegenschaften</b>	<b>1'055'420.80</b>	<b>75'436.85</b>	<b>349'900.00</b>	<b>27'600.00</b>	<b>435'099.90</b>	<b>63'020.00</b>
<b>2170 Schulliegenschaften</b>	<b>1'055'420.80</b>	<b>75'436.85</b>	<b>349'900.00</b>	<b>27'600.00</b>	<b>435'099.90</b>	<b>63'020.00</b>
3010.01 Löhne des Betriebspersonal	145'731.03		25'000.00		132'275.35	
3010.09 Taggelderleistungen					-2'050.50	
3050.01 AG-Beiträge AHV, IV, EO, ALV, Verwaltungskosten	7'375.65		1'400.00		7'352.75	
3052.01 AG-Beiträge an Pensionskassen	5'829.90				7'440.25	
3053.01 AG-Beiträge an Unfallversicherung	906.65		300.00		1'394.90	
3054.01 AG-Beiträge an Familienausgleichskasse	585.00		400.00		1'282.40	
3055.01 AG-Beiträge an Krankentaggeldversicherungen	1'167.51		4'000.00			
3090.01 Aus- und Weiterbildung des Personals	100.00					
3101.01 Betriebs- und Verbrauchsmaterial	7'974.45		12'500.00		11'381.00	
3110.01 Anschaffungen Mobiliar Schule	1'886.70		2'000.00			
3111.01 Anschaffungen Maschinen, Geräte und Fahrzeuge	4'408.15		2'000.00		8'970.00	
3120.01 Ver- und Entsorgung Schulanlage	40'850.90		58'800.00		58'385.62	
3130.01 Telefon, Porti, Gebühren	2'679.30		3'000.00		1'694.65	
3130.02 Dienstleistungen Dritter	1'576.80		50'000.00		18'594.40	
3134.01 Sachversicherungsprämien	21'609.50		21'200.00		18'214.09	
3144.01 Unterhalt Hochbau Schulanlage	26'628.50		24'100.00		47'217.25	
3144.02 Unterhalt Umgebung Schulanlagen	29'818.10		25'500.00		4'484.09	
3151.01 Unterhalt Maschinen, Geräte, Fahrzeuge, Werkzeuge	4'699.00		2'200.00		5'499.60	
3160.01 Miete Mittagstischlokal			11'300.00		10'320.00	
3161.01 Mieten, Benützungskosten Anlagen, Geräte, Fahrzeuge	145.40		1'000.00		302.20	
3170.01 Reisekosten und Spesen	77'600.70		500.00		77'600.70	
3300.40 Abschr. altes VV Schule 20162030	26'675.56		77'700.00		24'741.15	
3300.41 Planmässige Abschr. Hochbauten VV			27'000.00			
3893.01 Einlage in Vorfinanzierung	647'172.00					
4260.01 Rückerstattungen Dritter		13'147.40		200.00		
4472.01 Vergütungen Benützung Liegenschaften VV		940.00		1'000.00		1'940.00
4470.01 Pacht- und Mietzinse Liegenschaften VV		61'280.00		26'400.00		61'080.00
4900.01 Interne Verrechnung von Material- und Warenbezüge		69.45				

Erfolgsrechnung 2023

Bezeichnung	Rechnung 2023		Budget 2023		Rechnung 2022	
	Aufwand	Ertrag	Aufwand	Ertrag	Aufwand	Ertrag
<b>218</b>	<b>92'273.00</b>	<b>100'180.05</b>	<b>108'000.00</b>	<b>65'600.00</b>	<b>50'763.35</b>	<b>24'756.20</b>
<b>2180</b>	<b>92'273.00</b>	<b>100'180.05</b>	<b>108'000.00</b>	<b>65'600.00</b>	<b>50'763.35</b>	<b>24'756.20</b>
3010.01	12'014.85		42'800.00		11'316.40	
3050.01	722.40		2'300.00		570.45	
3053.01	36.40		200.00		56.70	
3054.01	39.30		700.00		133.70	
3055.01			1'400.00		174.75	
3090.01			1'000.00			
3105.01	24'954.00		28'000.00		17'257.95	
3111.01	1'612.80		2'300.00		26.00	
3130.01	148.00		200.00		500.15	
3151.01			200.00			
3170.01	27.00		100.00			
3160.01	11'060.00				3'745.00	
3611.01	41'658.25		28'800.00		16'982.25	
4260.01		32'404.00		23'000.00		8'317.00
4260.02		44'483.30		26'700.00		7'040.20
4631.01		20'693.00		15'900.00		9'399.00
4631.02		2'599.75				
<b>219</b>	<b>116'715.52</b>	<b>12'325.00</b>	<b>167'200.00</b>	<b>10'000.00</b>	<b>131'318.68</b>	<b>6'618.10</b>
<b>2190</b>	<b>69'277.86</b>	<b>961.00</b>	<b>123'300.00</b>		<b>92'138.28</b>	<b>63.10</b>
3000.01			22'500.00		5'081.00	
3010.01	43'458.46		51'100.00		55'009.43	
3050.01	2'621.70		2'800.00		3'509.10	
3052.01	2'776.80		3'000.00		2'746.80	
3053.01	208.70		200.00		128.20	
3054.01	607.40		900.00		822.45	
3055.01	1'478.05		3'000.00		2'000.25	
3090.01	150.00		500.00		150.00	
3100.01	3'131.50		4'100.00		3'881.65	
3101.01	183.10					
3102.01	5'726.15		500.00		177.60	

Erfolgsrechnung 2023

Bezeichnung	Rechnung 2023		Budget 2023		Rechnung 2022	
	Aufwand	Ertrag	Aufwand	Ertrag	Aufwand	Ertrag
3110.01 Anschaffungen Büromöbel und Geräte			3'600.00		2'474.10	
3111.01 Anschaffungen Maschinen, Geräte und Fahrzeuge			1'000.00		1'399.25	
3130.01 Dienstleistungen Dritter, Telefon, Porti, Gebühren	3'687.65		7'800.00		4'153.10	
3150.01 Unterhalt Büromöbel und -geräte			500.00			
3158.01 Unterhalt Software			300.00		412.50	
3161.01 Mieten, Benützungskosten, Leasing Kopierer	2'869.15		14'400.00		5'608.55	
3199.01 Übriger Betriebsaufwand	1'127.30		5'200.00		2'178.35	
3170.01 Reisekosten und Spesen	1'251.90		1'900.00		2'405.95	
4260.01 Rückerstattungen Dritter		961.00				
4900.01 Interne Verrechnung von Material- und Warenbezüge						63.10
<b>2195 Schülertransporte</b>	<b>19'733.15</b>	<b>9'590.00</b>	<b>21'300.00</b>	<b>10'000.00</b>	<b>20'138.00</b>	<b>6'555.00</b>
3130.01 Dienstleistungen Dritter, Schülertransporte	2'629.20		2'700.00		1'090.00	
3637.01 Beiträge an private Haushalte für Schülertransporte	17'103.95		18'600.00		19'048.00	
4611.01 Entschädigungen vom Kanton; Schülertransporte		9'590.00		10'000.00		6'555.00
<b>2197 Schulsozialdienst</b>	<b>27'704.51</b>	<b>1'774.00</b>	<b>22'600.00</b>		<b>19'042.40</b>	
3010.01 Löhne Schulsozialarbeit	16'653.00		16'800.00		6'715.85	
3050.01 AG-Beiträge AHV, IV, EO, ALV, Verwaltungskosten	1'078.35		900.00		429.80	
3053.01 AG-Beiträge an Unfallversicherung	85.70		100.00		15.70	
3054.01 AG-Beiträge an Familienausgleichskasse	249.60		300.00		100.75	
3055.01 AG-Beiträge an Krankentaggeldversicherung	433.81		1'000.00			
3104.01 Lehrmittel	142.80		500.00		186.55	
3130.01 Dienstleistungen Dritter, Telefon, Porti, Gebühren	622.50				515.05	
3170.01 Reisekosten und Spesen	14.80					
3632.01 Beitrag an Gemeinde Riggisberg	7'923.95					
3632.02 Beitrag an Gemeinde Wimmis	500.00		3'000.00		11'078.70	
4260.01 Rückerstattung Dritter		141.00				
4631.01 Beiträge vom Kanton		1'633.00				
<b>29 Übrige Bildung</b>	<b>815.65</b>					
<b>299 Bildung</b>	<b>815.65</b>					

Erfolgsrechnung 2023

Bezeichnung	Rechnung 2023		Budget 2023		Rechnung 2022	
	Aufwand	Ertrag	Aufwand	Ertrag	Aufwand	Ertrag
<b>2991</b>	<b>815.65</b>					
3102.01 Drucksachen, Publikationen	707.20					
3130.01 Dienstleistungen Dritter (Porti)	108.45					
<b>3</b>	<b>82'883.98</b>	<b>19'032.75</b>	<b>96'200.00</b>	<b>9'000.00</b>	<b>74'300.33</b>	<b>11'236.00</b>
<b>32</b>	<b>43'149.08</b>	<b>4'064.85</b>	<b>50'800.00</b>		<b>42'164.10</b>	
<b>329</b>	<b>43'149.08</b>	<b>4'064.85</b>	<b>50'800.00</b>		<b>42'164.10</b>	
<b>3290</b>	<b>43'149.08</b>	<b>4'064.85</b>	<b>50'800.00</b>		<b>42'164.10</b>	
3130.01 Dienstleistungen Dritter Bundesfeier	2'428.60		3'000.00		2'223.50	
3130.02 Dienstleistungen Dritter Neuzuzüger, Jungbürger, Anlässe	4'421.48		3'000.00		2'918.10	
3634.01 Kulturbeitrag Regionale Kulturkonferenz	30'599.00		33'600.00		28'422.50	
3635.01 Beiträge an örtliche Vereine	5'700.00		11'200.00		8'600.00	
4260.01 Rückerstattungen Dritter		4'064.85				
<b>33</b>	<b>800.00</b>	<b>4'056.00</b>		<b>4'000.00</b>		<b>4'056.00</b>
<b>332</b>	<b>800.00</b>	<b>4'056.00</b>		<b>4'000.00</b>		<b>4'056.00</b>
<b>3320</b>	<b>800.00</b>	<b>4'056.00</b>		<b>4'000.00</b>		<b>4'056.00</b>
3130.01 Dienstleistungen Dritter Dorfzeitung	800.00					
4612.01 Entschädigung Anzeigerverband		4'056.00		4'000.00		4'056.00
<b>34</b>	<b>38'934.90</b>	<b>10'911.90</b>	<b>45'400.00</b>	<b>5'000.00</b>	<b>32'136.23</b>	<b>7'180.00</b>
<b>342</b>	<b>38'934.90</b>	<b>10'911.90</b>	<b>45'400.00</b>	<b>5'000.00</b>	<b>32'136.23</b>	<b>7'180.00</b>
<b>3420</b>	<b>10'797.35</b>		<b>13'300.00</b>		<b>6'586.60</b>	
3120.01 Ver- und Entsorgung Dorfbrunnen			2'000.00		-4'000.00	
3141.01 Unterhalt Wanderwege	317.35		500.00			
3149.01 Unterhalt Dorfbrunnen			10'300.00		10'180.00	
3635.01 Beitrag an Sportanlagen Sagibach	10'380.00		500.00		406.60	
3636.01 Beitrag an Berner Wanderwege	100.00					



Erfolgsrechnung 2023

Bezeichnung	Rechnung 2023		Budget 2023		Rechnung 2022	
	Aufwand	Ertrag	Aufwand	Ertrag	Aufwand	Ertrag
<b>3423</b>	<b>28'137.55</b>	<b>10'911.90</b>	<b>32'100.00</b>	<b>5'000.00</b>	<b>25'549.63</b>	<b>7'180.00</b>
3010.01	7'846.55		6'200.00		10'788.25	
3050.01	2'333.50		400.00		1'649.55	
3052.01	253.25					
3053.01	293.45		200.00		60.35	
3054.01	479.70		100.00		386.60	
3055.01						
3101.01	539.90		500.00		644.65	
3111.01	10'436.95		16'500.00		6'352.90	
3120.01	885.20		600.00		2'108.65	
3130.01	2'225.35		3'000.00		1'814.85	
3130.01	120.00					
3134.01	367.00		400.00		291.68	
3144.01	1'356.70		3'000.00		452.15	
3170.01			200.00			
3910.01	1'000.00		1'000.00		1'000.00	
4240.01		10'002.50		5'000.00		7'180.00
4260.01		909.40				
<b>4</b>	<b>9'351.55</b>		<b>11'300.00</b>		<b>7'460.45</b>	
<b>43</b>	<b>9'351.55</b>		<b>11'300.00</b>		<b>7'460.45</b>	
<b>432</b>	<b>1'027.50</b>				<b>1'020.00</b>	
<b>4320</b>	<b>1'027.50</b>				<b>1'020.00</b>	
3636.01	1'027.50				1'020.00	
<b>433</b>	<b>8'324.05</b>		<b>11'300.00</b>		<b>6'440.45</b>	
<b>4330</b>	<b>1'228.60</b>		<b>5'000.00</b>		<b>1'151.25</b>	
3101.01	418.60		1'500.00		191.25	
3136.01	810.00		3'500.00		960.00	

Erfolgsrechnung 2023

Bezeichnung	Rechnung 2023		Budget 2023		Rechnung 2022	
	Aufwand	Ertrag	Aufwand	Ertrag	Aufwand	Ertrag
<b>4331</b> 3136.01 Schulzahnpflege Aufklärungs- und Untersuchungskosten	7'095.45 7'095.45		6'300.00 6'300.00		5'289.20 5'289.20	
<b>5</b> 5 Soziale Sicherheit	1'694'120.05	60'260.38	1'841'700.00	51'200.00	1'763'001.50	107'490.03
<b>53</b> 53 Alter und Hinterlassene	484'347.90	2'395.00	517'600.00	2'400.00	492'292.00	2'452.00
<b>531</b> 531 Alters- und Hinterlassenenversicherung AHV	15'000.00	2'395.00	15'000.00	2'400.00	15'000.00	2'452.00
<b>5310</b> 3910.01 Alters- und Hinterlassenenversicherung AHV 4611.01 Interne Verrechnung von Dienstleistungen AHV-Zweigstelle Entschädigungen vom Kanton	15'000.00 15'000.00	2'395.00 2'395.00	15'000.00 15'000.00	2'400.00 2'400.00	15'000.00 15'000.00	2'452.00 2'452.00
<b>532</b> 532 Ergänzungsleistungen AHV / IV	461'869.00		494'100.00		469'102.00	
<b>5320</b> 3631.60 Ergänzungsleistungen AHV / IV Lastenausgleichsbeiträge an Kanton Ergänzungsleistungen	461'869.00		494'100.00 469'102.00		469'102.00 469'102.00	
<b>535</b> 535 Leistungen an das Alter	7'478.90		8'500.00		8'190.00	
<b>5350</b> 3636.01 Leistungen an das Alter Beiträge an private Organisationen	7'478.90 7'478.90		8'500.00 8'500.00		8'190.00 8'190.00	
<b>54</b> 54 Familie und Jugend	98'609.20	57'865.38	103'200.00	48'800.00	95'396.30	100'005.73
<b>541</b> 541 Familienzulagen Nichterwerbstätige	8'208.00		10'300.00		9'689.00	
<b>5410</b> 3631.60 Familienzulagen Nichterwerbstätige Lastenausgleichsbeiträge an Kanton Familienzulage NE	8'208.00 8'208.00		10'300.00 10'300.00		9'689.00 9'689.00	
<b>543</b> 543 Alimenterbevorschussung und -inkasso						403.88
<b>5430</b> 4290.01 Alimenterbevorschussung und -inkasso Eingang abgeschriebener Forderungen						403.88 403.88

Erfolgsrechnung 2023

Bezeichnung	Rechnung 2023		Budget 2023		Rechnung 2022	
	Aufwand	Ertrag	Aufwand	Ertrag	Aufwand	Ertrag
<b>544</b> <b>Jugendschutz</b>	21'045.10		23'300.00		21'802.55	
<b>5440</b> <b>Jugendschutz allgemein</b>	100.00		100.00		100.00	
3636.01 Beiträge an Mütter- und Väterberatung	100.00		100.00		100.00	
<b>5444</b> <b>Offene Kinder- und Jugendarbeit</b>	20'945.10		23'200.00		21'702.55	
3632.01 Beitrag an off. Jugendarbeit Riggisberg	20'945.10		23'200.00		21'702.55	
<b>545</b> <b>Leistungen an Familien</b>	69'356.10	57'865.38	69'600.00	48'800.00	63'904.75	99'601.85
<b>5451</b> <b>Kinderkrippen und Kinderhorte</b>	69'356.10	57'865.38	69'600.00	48'800.00	63'904.75	99'601.85
3632.01 Beiträge Betreuungsgutscheine an Gde. Riggisberg	69'356.10		69'600.00		63'904.75	
4611.01 Betreuungsgutscheine Anteil Kanton		55'484.88		48'800.00		99'601.85
4631.01 Beiträge Kanton (Finanzhilfe)		2'380.50				
<b>57</b> <b>Sozialhilfe und Asylwesen</b>	1'111'162.95		1'220'900.00		1'175'313.20	5'032.30
<b>579</b> <b>Sozialhilfe</b>	1'111'162.95		1'220'900.00		1'175'313.20	5'032.30
<b>5790</b> <b>Sozialhilfe</b>			500.00		5'032.30	
3190.01 Schadenersatzleistungen			500.00			5'032.30
4502.02 Entnahme aus Hans Pfister Fonds						
<b>5796</b> <b>Regionaler Sozialdienst</b>	63'157.95		72'400.00		81'262.90	
3632.01 Beitrag an RSD Riggisberg	63'007.95		70'400.00		80'662.90	
3636.01 Beiträge an private Organisationen	150.00		2'000.00		600.00	
<b>5799</b> <b>Lastenausgleich Sozialhilfe</b>	1'048'005.00		1'148'000.00		1'094'050.30	
3611.01 Gemeindeanteil Lastenausgleich Sozialhilfe	1'048'005.00		1'148'000.00		1'094'050.30	
<b>6</b> <b>Verkehr und Nachrichtenübermittlung</b>	693'797.59	84'986.50	841'400.00	54'500.00	678'600.05	62'593.05
<b>61</b> <b>Strassenverkehr</b>	454'501.59	39'094.50	592'900.00	31'500.00	440'258.65	33'448.35
<b>615</b> <b>Gemeindestrassen</b>	454'501.59	39'094.50	592'900.00	31'500.00	440'258.65	33'448.35

Erfolgsrechnung 2023

Bezeichnung	Rechnung 2023		Budget 2023		Rechnung 2022	
	Aufwand	Ertrag	Aufwand	Ertrag	Aufwand	Ertrag
<b>6150</b>	<b>454'501.59</b>	<b>39'094.50</b>	<b>592'900.00</b>	<b>31'500.00</b>	<b>440'258.65</b>	<b>33'448.35</b>
3000.01 Tag- und Sitzungsgelder Kommission	135'423.97		212'700.00		141'940.21	
3010.01 Löhne des Betriebspersonals	8'943.90		11'400.00		8'482.65	
3050.01 AG-Beiträge AHV, IV, EO, ALV, Verwaltungskosten	9'558.25		17'600.00		7'960.30	
3052.01 AG-Beiträge an Pensionskassen	5'982.60		2'600.00		1'751.80	
3053.01 AG-Beiträge an Unfallversicherung	2'976.95		3'500.00		1'714.15	
3054.01 AG-Beiträge an Familienausgleichskasse	5'150.93		5'600.00		5'961.20	
3055.01 AG-Beiträge an Krankentaggeldversicherungen	300.00		500.00		160.00	
3090.01 Aus- und Weiterbildung des Personals						
3099.01 Personalaufwand						
3101.01 Betriebs- und Verbrauchsmaterial	9'567.50		10'000.00		10'088.95	
3101.02 Betriebs-, Verbrauchsmaterial Signalisation, Markierungen	2'484.35		4'000.00		717.45	
3101.03 Betriebs-, und Verbrauchsmaterial Winterdienst	7'752.53		8'000.00		2'955.35	
3111.01 Anschaffungen Maschinen, Geräte und Fahrzeuge	28'921.15		30'000.00		19'992.00	
3119.01 Anschaffung Dorfschmuck	355.60		2'000.00		300.00	
3112.01 Anschaffung von Sicherheitsbekleidung	5'996.10		10'000.00			
3120.01 Energie für öffentliche Beleuchtung	8'080.75		6'500.00		4'016.30	
3120.02 Ver- und Entsorgung Werkhof	275.80		500.00		746.55	
3130.01 Dienstleistungen Dritter Strassenunterhalt	6'300.50		4'000.00		6'152.35	
3130.02 Dienstleistungen Dritter Winterdienst	14'592.85		7'000.00		4'695.10	
3130.03 Dienstleistungen Dritter; Telefon, Porto, Steuern	134.80		1'000.00		78.30	
3131.01 Planungen und Projektierungen Dritter	900.50		5'000.00		5'444.25	
3132.01 Honorare externe Berater, Gutachter, Fachexperten etc.	7'889.05					
3134.01 Sachversicherungsprämien	5'955.70		5'000.00		5'705.10	
3137.01 Verkehrsabgaben, Fahrzeugsteuern	3'156.30		3'100.00		2'940.15	
3141.01 Unterhalt Strassen und Verkehrswege	33'929.90		80'000.00		48'479.09	
3141.02 Unterhalt Strassenbeleuchtung			3'000.00		16'506.80	
3151.01 Unterhalt Maschinen, Geräte, Fahrzeuge, Werkzeuge	11'513.57		12'500.00		6'452.25	
3161.01 Mieten, Benützungskosten Anlagen	3'407.00		4'000.00			
3170.01 Reisekosten und Spesen	308.85		10'600.00		5'156.30	
3300.10 Abschr. altes VV Strassen 2016-2030	87'612.65		89'300.00		88'002.35	
3300.11 Abschr. altes VV Strassenbel. 2016-2030	6'666.66		6'700.00		6'666.66	
3300.12 Planmässige Abschr. Strassen VV	34'044.56		35'500.00		35'893.04	
3300.60 Planmässige Abschr. MobilienVV	5'018.32					
3910.01 Interne Verrechnung von Dienstleistungen	1'300.00		1'300.00		1'300.00	

Erfolgsrechnung 2023

Bezeichnung	Rechnung 2023		Budget 2023		Rechnung 2022	
	Aufwand	Ertrag	Aufwand	Ertrag	Aufwand	Ertrag
4240.01		4'137.60		4'500.00		3'772.60
4260.01		943.60				4'299.20
4631.01		1'420.00		3'000.00		1'376.55
4612.01		20'000.00		20'000.00		20'000.00
4612.02		8'593.30				
4910.01		4'000.00		4'000.00		4'000.00
<b>62</b>	<b>Öffentlicher Verkehr</b>	<b>239'296.00</b>	<b>45'892.00</b>	<b>248'500.00</b>	<b>23'000.00</b>	<b>29'144.70</b>
<b>629</b>	<b>Öffentlicher Verkehr, übriges</b>	<b>239'296.00</b>	<b>45'892.00</b>	<b>248'500.00</b>	<b>23'000.00</b>	<b>29'144.70</b>
<b>6290</b>	<b>Öffentlicher Verkehr, übriges</b>	<b>28'000.00</b>	<b>45'892.00</b>	<b>33'200.00</b>	<b>23'000.00</b>	<b>29'144.70</b>
3130.01	Dienstleistungen Dritter; SBB Tageskarten	28'000.00		28'000.00		28'000.00
3132.01	Honorar Vorprojekt Bushaltestellen			2'900.00		2'813.75
3636.01	Beiträge an private Organisationen, Moonliner			2'300.00		175.65
4240.01	Benützungsgebühren SBB Tageskarten	45'892.00		23'000.00		29'144.70
<b>6291</b>	<b>Gemeindeanteil Öffentlicher Verkehr</b>	<b>211'296.00</b>		<b>215'300.00</b>		<b>207'352.00</b>
3631.60	Beitrag an Kanton öffentlicher Verkehr	211'296.00		215'300.00		207'352.00
<b>7</b>	<b>Umweltschutz und Raumordnung</b>	<b>1'526'490.28</b>	<b>1'398'071.76</b>	<b>1'573'600.00</b>	<b>1'457'500.00</b>	<b>1'148'792.37</b>
<b>71</b>	<b>Wasserversorgung</b>	<b>493'320.82</b>	<b>493'320.82</b>	<b>491'500.00</b>	<b>491'500.00</b>	<b>427'731.52</b>
<b>710</b>	<b>Wasserversorgung</b>	<b>493'320.82</b>	<b>493'320.82</b>	<b>491'500.00</b>	<b>491'500.00</b>	<b>427'731.52</b>
<b>7101</b>	<b>Wasserversorgung Gemeinde</b>	<b>493'320.82</b>	<b>493'320.82</b>	<b>491'500.00</b>	<b>491'500.00</b>	<b>427'731.52</b>
3000.01	Tag- und Sitzungsgelder Kommission	97.50		3'000.00		665.50
3010.01	Löhne des Betriebspersonals; Brunneimeister&QS	1'000.00		3'500.00		2'300.00
3050.01	AG-Beiträge AHV, IV, EO, ALV, Verwaltungskosten			400.00		
3054.01	AG-Beiträge an Familienausgleichskasse			100.00		
3053.01	AG-Beiträge an Unfallversicherung			200.00		
3101.01	Betriebs- und Verbrauchsmaterial			2'500.00		
3111.01	Anschaffung Wasserzähler			2'000.00		1'515.00
3120.01	Ver- und Entsorgung Pumpe und Reservoir	6'817.45		6'800.00		3'749.95

Erfolgsrechnung 2023

Bezeichnung	Rechnung 2023		Budget 2023		Rechnung 2022	
	Aufwand	Ertrag	Aufwand	Ertrag	Aufwand	Ertrag
3130.01 Dienstleistungen Dritter, Telefon, Porti	5'507.50		2'000.00		1'770.85	
3130.02 Konzession Grundwasser	1'949.85		3'300.00		2'434.25	
3130.03 Dienstleistungen Dritter, Laboruntersuchungen Trinkwasser	1'720.00		8'000.00		4'915.00	
3130.04 Dienstleistungen Dritter, Entschädigung Brunnenmeister	19'000.00		25'000.00		19'000.00	
3131.01 Planungen und Projektierungen Dritter			27'000.00		3'500.30	
3134.01 Sachversicherungsprämien	6'381.70		3'400.00		2'658.44	
3180.01 Wertberichtigungen auf Forderungen	5'800.00					
3143.01 Unterhalt Leitungsnetz und Reservoir	79'885.10		20'000.00		39'271.95	
3151.01 Unterhalt Apparate, Maschinen	6'605.70		6'200.00		8'137.45	
3158.01 Unterhalt, Wartung Software			1'000.00			
3170.01 Reisekosten und Spesen	3.50		1'300.00		599.10	
3181.01 Forderungsverluste Wasser	220.80		500.00			
3300.20 Abschr. altes VV Wasservers. 2016-2030	85'705.80		85'800.00		85'705.80	
3300.21 Planmässige Abschr. übrige Tiefbauten VV			18'300.00			
3300.30 Planmässige Abschreibungen Tiefbauten VV	20'862.70				21'692.10	
3300.90 Planmässige Abschr. übrige Sachanlagen VV			2'100.00			
3320.90 Planmässige Abschr. immaterielle Anlagen VV	1'076.77		1'100.00		1'076.77	
3409.01 Verrechnung kalkulatorische Zinsen	2'790.60		4'000.00		3'494.85	
3510.10 Einlage in SF Werterhalt WbW Wasser	20'567.00		4'400.00		111'118.00	
3510.50 Einlage in SF Werterhalt Anschlussgebühren	138'278.00		110'500.00		43'056.00	
3612.01 Interne Verrechnung von Dienstleistungen SF	25'000.00		25'000.00		25'000.00	
4240.01 Gebühren Wasserversorgung		246'533.25		275'000.00		271'311.90
4260.01 Rückerstattungen Dritter		864.30				
4240.50 Anschlussgebühren Wasser		138'278.00		110'500.00		43'056.00
4510.01 Entnahme aus SF Werterhalt Wasser		107'645.27		106'000.00		113'363.62
9010.01 Ertragsüberschuss Wasser	64'050.85		124'100.00		46'070.21	
9011.01 Aufwandüberschuss Wasser						
<b>72 Abwasserentsorgung</b>	<b>570'145.99</b>	<b>570'145.99</b>	<b>685'600.00</b>	<b>685'600.00</b>	<b>539'503.80</b>	<b>539'503.80</b>
<b>720 Abwasserentsorgung</b>	<b>570'145.99</b>	<b>570'145.99</b>	<b>685'600.00</b>	<b>685'600.00</b>	<b>539'503.80</b>	<b>539'503.80</b>
<b>7201 Abwasserbeseitigung (Gemeindebetrieb)</b>	<b>570'145.99</b>	<b>570'145.99</b>	<b>685'600.00</b>	<b>685'600.00</b>	<b>539'503.80</b>	<b>539'503.80</b>
3000.01 Tag- und Sitzungsgelder Kommission	97.50		2'000.00		1'175.50	
3130.01 Dienstleistungen Dritter, Telefon, Porti	618.09		1'000.00		243.97	

Erfolgsrechnung 2023

Bezeichnung	Rechnung 2023		Budget 2023		Rechnung 2022	
	Aufwand	Ertrag	Aufwand	Ertrag	Aufwand	Ertrag
3131.01 Planungen und Projektierungen Dritter	16'494.65		3'000.00		5'697.45	
3143.01 Unterhalt Leitungsnetz Kanalisation	78'587.39		55'000.00		105'904.55	
3158.01 Unterhalt, Wartung Software			1'000.00			
3170.01 Reisekosten und Spesen	2.45					
3181.01 Forderungsverluste Abwasser	317.65		500.00			
3300.30 Planmässige Abschr. übrige Tiefbauten VV	11'308.08		22'400.00		8'899.36	
3320.90 Planmässige Abschr. immaterielle Anlagen VV	3'176.07		2'100.00		3'176.07	
3510.10 Einlage in SF Werterhalt WbW Abwasser	65'548.00		7'800.00		157'388.00	
3510.50 Einlage in SF Werterhalt Anschlussgebühren	132'160.00		190'000.00		40'320.00	
3611.01 Beitrag Kantonaler Abwasserfonds	9'916.45		11'000.00		11'170.00	
3612.01 Interne Verrechnung von Dienstleistungen SF	27'000.00		28'700.00		27'000.00	
3180.01 Wertberichtigungen auf Forderungen	5'800.00					
3632.01 Betriebsbeitrag an ARAG	214'123.20		308'000.00		178'528.90	
4240.01 ARA- und Kanalisationsgebühren		411'513.59		460'000.00		448'396.30
4240.50 Anschlussgebühren		132'160.00		190'000.00		40'320.00
4260.01 Rückerstattungen Dritter				500.00		
4409.01 Verrechnung kalkulatorische Zinsen SF		11'988.25		10'600.00		11'490.30
4510.01 Entnahme aus SF Werterhalt Abwasser		14'484.15		24'500.00		22'074.03
9010.01 Ertragsüberschuss Abwasser	4'996.46		53'100.00			17'223.17
9011.01 Aufwandüberschuss Abwasser						
<b>73 Abfall</b>	<b>212'030.53</b>	<b>212'030.53</b>	<b>190'600.00</b>	<b>190'600.00</b>	<b>172'669.05</b>	<b>172'669.05</b>
<b>730 Abfall</b>	<b>212'030.53</b>	<b>212'030.53</b>	<b>190'600.00</b>	<b>190'600.00</b>	<b>172'669.05</b>	<b>172'669.05</b>
<b>7301 Abfall (Gemeindebetrieb)</b>	<b>212'030.53</b>	<b>212'030.53</b>	<b>190'600.00</b>	<b>190'600.00</b>	<b>172'669.05</b>	<b>172'669.05</b>
3000.01 Tag- und Sitzungsgelder Kommission			5'000.00		3'610.00	
3102.01 Drucksachen, Publikationen	6'009.16		1'000.00			
3111.01 Maschinen, Geräte und Fahrzeuge	87'359.26		105'000.00		83'147.66	
3130.01 Abfuhr- und Deponiekosten Hauskehricht	5'059.70					
3130.02 Abfuhrkosten Tierkadaver	22'503.15		20'000.00		15'161.86	
3130.03 Sonderabfallverwertung	14'051.95		17'000.00		15'605.58	
3130.04 Abfuhr- und Deponiekosten Grüngut	6'118.65		3'500.00		4'490.97	
3130.06 Dienstleistungen Dritter, Verkaufsstellen			500.00			
3158.01 Unterhalt, Wartung Software						

Erfolgsrechnung 2023

Bezeichnung	Rechnung 2023		Budget 2023		Rechnung 2022	
	Aufwand	Ertrag	Aufwand	Ertrag	Aufwand	Ertrag
3170.01 Reisekosten und Spesen	9.10					
3180.01 Wertberichtigungen auf Forderungen	3'200.00					
3181.01 Forderungsverluste Abfall	118.01		500.00		2.80	
3612.01 Interne Verrechnung von Dienstleistungen SF	25'000.00		25'000.00		25'000.00	
3632.01 Beitrag an regionale Tierkadaverbeseitigung	2'330.05		10'000.00		8'051.60	
4240.01 Kehrichtgrundgebühren		78'798.15		79'500.00		79'843.35
4240.02 Kehrichtgebühren, Marken		106'883.30		85'000.00		75'930.55
4240.03 Gebühren Grünmaterial		13'336.13		12'000.00		8'591.70
4240.04 Tierkadaverbeseitigung		6'037.40		6'500.00		6'591.40
4240.05 Gebühren Altglas		5'661.45		6'000.00		16.70
4240.06 Gebühren Altpapier, Karton		540.95		1'200.00		1'349.50
4240.08 Gebühren Plasticsammelsack		160.20				
4260.01 Rückerstattungen Dritter		179.10				
4409.01 Verrechnung kalkulatorische Zinsen SF		433.85		400.00		345.85
9010.01 Ertragsüberschuss Abfall	40'271.50		3'100.00		17'598.58	
9011.01 Aufwandüberschuss Abfall						
<b>74 Verbauungen</b>	<b>46'732.15</b>		<b>55'700.00</b>		<b>66'461.20</b>	
<b>741 Gewässerverbauungen</b>	<b>46'732.15</b>		<b>51'200.00</b>		<b>66'461.20</b>	
<b>7410 Gewässerverbauungen</b>	<b>46'732.15</b>		<b>51'200.00</b>		<b>66'461.20</b>	
3000.01 Tag- und Sitzungsgelder Kommission			500.00			
3142.01 Unterhalt Wasserbau	7'044.80		10'000.00		34'046.25	
3300.20 Planmässige Abschr. Tiefbauten VV	527.35		1'500.00		459.95	
3632.01 Beiträge an Wasserbauverband Gürbe & Müsche	39'160.00		39'200.00		31'955.00	
<b>745 Naturgefahren</b>			<b>4'500.00</b>			
<b>7450 Naturgefahren</b>			<b>4'500.00</b>			
3134.01 Sachversicherungsprämie Einsatzkostenversicherung			4'500.00			
<b>75 Arten- und Landschaftsschutz</b>	<b>3'733.80</b>		<b>2'300.00</b>		<b>1'400.40</b>	
<b>750 Arten- und Landschaftsschutz</b>	<b>3'733.80</b>		<b>2'300.00</b>		<b>1'400.40</b>	



Erfolgsrechnung 2023

Bezeichnung	Rechnung 2023		Budget 2023		Rechnung 2022	
	Aufwand	Ertrag	Aufwand	Ertrag	Aufwand	Ertrag
<b>7500</b>	<b>3'733.80</b>		<b>2'300.00</b>		<b>1'400.40</b>	
3102.01	Drucksachen, Publikationen		500.00			
3130.01	Dienstleistungen Dritter		500.00		236.40	
3140.01	Unterhalt Landschaft					
3635.01	Abgeltung ökologische Ausgleichsflächen		1'300.00		1'164.00	
<b>76</b>	<b>Bekämpfung von Umweltverschmutzung</b>	<b>5'104.00</b>	<b>8'600.00</b>	<b>8'800.00</b>	<b>8'815.30</b>	<b>8'888.00</b>
<b>761</b>	<b>Luftreinhaltung und Klimaschutz</b>	<b>5'104.00</b>	<b>8'600.00</b>	<b>8'800.00</b>	<b>8'815.30</b>	<b>8'888.00</b>
<b>7610</b>	<b>Luftreinhaltung und Klimaschutz</b>	<b>5'104.00</b>	<b>8'600.00</b>	<b>8'800.00</b>	<b>8'815.30</b>	<b>8'888.00</b>
3130.01	Dienstleistungen Dritter, Oelfeuerungskontrolle	4'512.60	7'000.00	8'800.00	7'711.30	8'888.00
3611.01	Gebühren Oelfeuerung an Kanton	1'632.00	1'600.00		1'104.00	
4260.01	Rückerstattungen Oelfeuerungskontrollen			8'800.00		8'888.00
<b>77</b>	<b>Übriger Umweltschutz</b>	<b>117'470.42</b>	<b>120'400.00</b>	<b>81'000.00</b>	<b>36'345.20</b>	
<b>771</b>	<b>Friedhof und Bestattung</b>	<b>147'860.42</b>	<b>117'470.42</b>	<b>81'000.00</b>	<b>30'495.00</b>	
<b>7710</b>	<b>Friedhof und Bestattung</b>	<b>30'390.00</b>		<b>31'500.00</b>	<b>30'495.00</b>	
3632.01	Beitrag an Friedhoforganisation Thurnen	30'390.00		31'500.00		
<b>7716</b>	<b>Regionale Friedhoforganisation</b>	<b>117'470.42</b>	<b>117'470.42</b>	<b>81'000.00</b>	<b>81'000.00</b>	
3000.01	Sitzungs- und Taggelder		200.00			
3010.01	Löhne Verwaltungs- und Betriebspersonal	12'820.80	20'000.00			
3050.01	AG-Beiträge AHV, IV, EO, ALV, Verwaltungskosten	820.70	1'100.00			
3053.01	AG-Beiträge Unfallversicherung	301.10	200.00			
3054.01	AG-Beiträge FAK	96.30	400.00			
3055.01	AG-Beiträge Krankentaggeldversicherung		600.00			
3101.01	Betriebs-, Verbrauchsmaterial	494.20	300.00			
3103.01	Fachliteratur, Zeitschriften		1'500.00			
3111.01	Maschinen, Geräte, Fahrzeuge	434.50				
3120.01	Ver- und Entsorgung	2'584.75	1'500.00			
3130.01	Dienstleistungen Dritter	30'049.50	1'000.00			
3131.01	Planungen und Projektierungen					

# Erfolgsrechnung 2023

Bezeichnung	Rechnung 2023		Budget 2023		Rechnung 2022	
	Aufwand	Ertrag	Aufwand	Ertrag	Aufwand	Ertrag
3132.01 Honorare externe Berater, Gutachter, Fachexperten	42'031.45		600.00			
3134.01 Sachversicherungsprämien	12'346.15		26'000.00			
3140.01 Unterhalt Friedhof Kirchenthurnen (inkl. Grabaufhebungen)	1'825.15		4'000.00			
3140.02 Unterhalt Friedhof Burgstein(inkl. Grabaufhebungen)	1'052.35		2'000.00			
3140.03 Unterhalt Aufbahrungshalle und Katafalken	47.05		4'000.00			
3140.04 Unterhalt Urnengräber	1'903.00		1'400.00			
3140.05 Namensschilder Gemeinschaftsgräber			10'000.00			
3143.01 Unterhalt übrige Tiefbauten			1'000.00			
3151.01 Unterhalt Apparate, Maschinen, Geräte, Fahrzeuge			300.00			
3170.01 Reisekosten, Spesen						
3180.01 Wertberichtigung auf Forderungen	1'900.00					
3199.01 Übriger Verwaltungsaufwand			1'000.00			
3300.30 Planmässige Abschreibungen Tiefbauten			3'400.00			
3300.60 Planmässige Abschreibungen Mobilien			500.00			
3300.90 Planmässige Abschreibungen best. VV	3'763.42					
3612.01 Entschädigungen an Gemeinden Gemeindeverbände						
3612.02 Interne Verrechnung	5'000.00					
4240.01 Parkdienst Bestattungen					300.00	
4240.02 Aufbahrungen					4'000.00	
4240.03 Grabeinkäufe, Gemeinschaftsgrab		1'300.00			3'000.00	
4240.04 Urnengräber-Umrandungen		4'140.00			2'000.00	
4240.05 Namensschilder Gemeinschaftsgräber		3'120.00			1'400.00	
4260.01 Rückerstattungen Dritter		750.00				
4632.01 Beiträge Anschlussgemeinden		1'700.00			65'000.00	
4910.01 Interne Verrechnung Dienstleistungen		63'300.00				
9011.01 Aufwandüberschuss Friedhof- und Bestattungswesen		43'160.42			5'300.00	
<b>779 Umweltschutz, übriges</b>	<b>4'083.60</b>		<b>7'900.00</b>		<b>5'850.20</b>	
<b>7791 Öffentliche Toilettenanlagen</b>			<b>500.00</b>			
3130.01 Unterhalt öffentliche Toilette			500.00		-59'999.00	
3893.01 Einlage in Vorfinanzierung					59'999.00	
<b>7792 Hundetoiletten</b>	<b>4'083.60</b>		<b>7'400.00</b>		<b>5'850.20</b>	
3101.01 Betriebs- und Verbrauchsmaterial			2'400.00		1'850.20	

## Erfolgsrechnung 2023

	Rechnung 2023		Budget 2023		Rechnung 2022	
	Aufwand	Ertrag	Aufwand	Ertrag	Aufwand	Ertrag
3119.01 Anschaffung Mobiliar Robidog	83.60		1'000.00			
3910.01 Interne Verrechnung von Dienstleistungen	4'000.00		4'000.00		4'000.00	
<b>79 Raumordnung</b>	<b>42'438.37</b>		<b>18'900.00</b>		<b>16'402.16</b>	
<b>790 Raumordnung</b>	<b>42'438.37</b>		<b>18'900.00</b>		<b>16'402.16</b>	
<b>7900 Raumordnung</b>	<b>32'791.67</b>		<b>9'100.00</b>		<b>7'100.31</b>	
3131.01 Planungen und Projektierungen Dritter	26'229.45		2'000.00			
3320.90 Planmässige Abschr. immaterielle Anlagen VV	6'562.22		7'100.00		7'100.31	
<b>7907 Regionale Planungskonferenzen</b>	<b>9'646.70</b>		<b>9'800.00</b>		<b>9'301.85</b>	
3632.01 Beitrag an Regionalkonferenz Bern-Mittelland	9'646.70		9'800.00		9'301.85	
<b>8 Volkswirtschaft</b>	<b>11'096.40</b>	<b>71'970.75</b>	<b>11'600.00</b>	<b>75'500.00</b>	<b>11'260.70</b>	<b>74'314.90</b>
<b>81 Landwirtschaft</b>	<b>956.40</b>		<b>1'300.00</b>		<b>1'085.70</b>	
<b>811 Verwaltung Landwirtschaft, Vollzug und Kontrolle</b>	<b>956.40</b>		<b>1'300.00</b>		<b>1'085.70</b>	
<b>8110 Verwaltung Landwirtschaft, Vollzug und Kontrolle</b>	<b>956.40</b>		<b>1'300.00</b>		<b>1'085.70</b>	
3010.01 Löhne Ackerbauleiter und Feuerbrandkontrolleur			1'000.00		1'036.00	
3050.01 AG-Beiträge AHV, IV, EO, ALV, Verwaltungskosten					49.70	
3130.01 Dienstleistung Dritter	956.40					
3170.01 Reisekosten und Spesen			300.00			
<b>84 Tourismus</b>	<b>10'140.00</b>		<b>10'300.00</b>		<b>10'175.00</b>	
<b>840 Tourismus</b>	<b>10'140.00</b>		<b>10'300.00</b>		<b>10'175.00</b>	
<b>8406 Regionaler Tourismus</b>	<b>10'140.00</b>		<b>10'300.00</b>		<b>10'175.00</b>	
3636.01 Beitrag an Förderverein Gantrisch	10'140.00		10'300.00		10'175.00	
<b>87 Energie</b>		<b>71'970.75</b>		<b>75'500.00</b>		<b>74'314.90</b>

Erfolgsrechnung 2023

Bezeichnung	Rechnung 2023		Budget 2023		Rechnung 2022	
	Aufwand	Ertrag	Aufwand	Ertrag	Aufwand	Ertrag
<b>871</b>		<b>71'970.75</b>		<b>75'500.00</b>		<b>74'314.90</b>
<b>8710</b>		<b>71'970.75</b>		<b>75'500.00</b>		<b>74'314.90</b>
4120.01	Konzession BKW Energie AG	71'970.75		75'500.00		74'314.90
<b>9</b>	<b>Finanzen und Steuern</b>	<b>6'495'272.00</b>	<b>6'064'200.00</b>	<b>6'064'200.00</b>	<b>6'33'289.24</b>	<b>5'908'654.67</b>
<b>91</b>	<b>Steuern</b>	<b>-5'981.20</b>	<b>5'318'474.00</b>	<b>5'532'400.00</b>	<b>41'426.90</b>	<b>4'944'104.55</b>
<b>910</b>	<b>Steuern</b>	<b>-5'981.20</b>	<b>5'318'474.00</b>	<b>5'532'400.00</b>	<b>41'426.90</b>	<b>4'944'104.55</b>
<b>9100</b>	<b>Allgemeine Gemeindesteuern</b>	<b>-6'872.20</b>	<b>4'564'042.30</b>	<b>4'925'400.00</b>	<b>40'592.90</b>	<b>4'272'910.40</b>
3181.01	Tatsächliche Forderungsverluste allg. Gemeindesteuern	46'927.80		30'000.00	21'642.90	
3180.01	Wertberichtigung gefährdete Steuerguthaben	-53'800.00			18'950.00	
4000.00	Einkommenssteuern	4'035'135.95		4'475'000.00		3'809'300.90
4000.20	Nachsteuern und Bussen Einkommenssteuern	4'042.25		4'500.00		2'459.40
4000.40	Aktive Steuerausscheidungen Einkommen	75'974.50		70'000.00		51'869.40
4000.50	Passive Steuerausscheidungen Einkommen	-150'906.70		-230'000.00		-105'558.30
4000.60	Pauschale Steueranrechnungen natürliche Personen	-208.95		-200.00		-116.85
4001.00	Vermögenssteuern	375'911.95		359'000.00		323'795.40
4001.40	Aktive Steuerauscheidungen Vermögen	32'270.50		18'500.00		22'501.00
4001.50	Passive Steuerauscheidungen Vermögen	-48'194.35		-25'000.00		-16'901.65
4002.01	Quellensteuern	64'554.25		29'000.00		36'664.80
4002.10	Quellensteuern BGSA	1'506.55		1'000.00		480.15
4010.00	Gewinnsteuern JP	124'320.05		165'000.00		111'932.00
4010.40	Aktive Steuerauscheidungen Gewinnsteuern	52'695.65		60'000.00		40'559.00
4010.50	Passive Steuerauscheidungen Gewinnsteuern	-8'918.10		-7'000.00		-6'629.25
4011.00	Kapitalsteuern	266.40		500.00		213.35
4011.40	Aktive Steuerauscheidungen Kapitalsteuern	101.05		200.00		6.55
4011.50	Passive Steuerauscheidungen Kapitalsteuern	-51.65		-100.00		-1.95
4029.01	Eingang abgeschriebener Steuern	5'542.95		5'000.00		2'336.45
<b>9101</b>	<b>Sondersteuern</b>	<b>782.10</b>	<b>301'060.85</b>	<b>180'000.00</b>	<b>166.85</b>	<b>256'588.50</b>
3181.01	Tatsächliche Forderungsverluste Sondersteuern	782.10		2'000.00	166.85	
4022.00	Grundstückgewinnsteuern	173'006.70		100'000.00		164'004.75

Erfolgsrechnung 2023

Bezeichnung	Rechnung 2023		Budget 2023		Rechnung 2022	
	Aufwand	Ertrag	Aufwand	Ertrag	Aufwand	Ertrag
4022.10 Sonderveranlagungen		128'054.15		80'000.00		92'583.75
<b>9102 Liegenschaftssteuern</b>	<b>173.90</b>	<b>442'255.85</b>	<b>500.00</b>	<b>417'000.00</b>	<b>667.15</b>	<b>404'335.65</b>
3181.01 Tatsächliche Forderungsverluste Liegenschaftssteuern	173.90	442'255.85	500.00	417'000.00	667.15	404'335.65
4021.01 Liegenschaftssteuern						
<b>9103 Hundetaxen</b>	<b>-65.00</b>	<b>11'115.00</b>	<b>10'000.00</b>	<b>10'000.00</b>	<b>10'270.00</b>	<b>10'270.00</b>
3181.01 Forderungsverluste Hundetaxe	-65.00	11'115.00	10'000.00	10'000.00	10'270.00	10'270.00
4033.01 Hundetaxe						
<b>93 Finanz- und Lastenausgleich</b>	<b>373'630.00</b>	<b>452'747.00</b>	<b>377'200.00</b>	<b>361'200.00</b>	<b>374'399.00</b>	<b>406'411.00</b>
<b>930 Finanz- und Lastenausgleich</b>	<b>373'630.00</b>	<b>452'747.00</b>	<b>377'200.00</b>	<b>361'200.00</b>	<b>374'399.00</b>	<b>406'411.00</b>
<b>9300 Finanz- und Lastenausgleich</b>	<b>373'630.00</b>	<b>452'747.00</b>	<b>377'200.00</b>	<b>361'200.00</b>	<b>374'399.00</b>	<b>406'411.00</b>
3621.60 Lastenausgleich neue Aufgabenteilung	373'630.00	452'747.00	377'200.00	361'200.00	374'399.00	406'411.00
4621.50 Mindestausstattung		18'767.00		9'500.00		18'767.00
4621.60 Zuschuss soziodemografische Lasten		13'598.00		9'400.00		13'733.00
4621.61 Geografisch-topografischer Zuschuss				342'300.00		373'911.00
4622.70 Finanzausgleich Disparitätenabbau		420'382.00				
<b>95 Ertragsanteile, übrige</b>		<b>9'999.05</b>		<b>2'900.00</b>		<b>5'853.00</b>
<b>950 Ertragsanteile, übrige</b>		<b>9'999.05</b>		<b>2'900.00</b>		<b>5'853.00</b>
<b>9500 Ertragsanteile, übrige Erbsch. u. Schenkungssteuern</b>		<b>9'999.05</b>		<b>2'900.00</b>		<b>5'853.00</b>
4024.01 Erbschafts- und Schenkungssteuern		3'502.35		2'900.00		1'502.40
4600.01 Anteil an Bundeserträgen		6'496.70				4'350.60
<b>96 Vermögens- und Schuldenverwaltung</b>	<b>60'020.75</b>	<b>713'567.70</b>	<b>71'800.00</b>	<b>77'700.00</b>	<b>217'463.34</b>	<b>37'981.67</b>
<b>961 Zinsen</b>	<b>59'790.95</b>	<b>31'482.12</b>	<b>29'800.00</b>	<b>20'500.00</b>	<b>35'748.00</b>	<b>8'680.92</b>
<b>9610 Zinsen</b>	<b>59'790.95</b>	<b>31'482.12</b>	<b>29'800.00</b>	<b>20'500.00</b>	<b>35'748.00</b>	<b>8'680.92</b>
3181.01 Tatsächliche Forderungsverluste Zinsen	1'133.75	31'482.12	2'000.00	20'500.00	-38.45	8'680.92

Erfolgsrechnung 2023

Bezeichnung	Rechnung 2023		Budget 2023		Rechnung 2022	
	Aufwand	Ertrag	Aufwand	Ertrag	Aufwand	Ertrag
3406.01	36'520.55		11'200.00		17'288.95	
3401.01	6'987.50		6'900.00		2'541.65	
3409.01	12'422.10		6'700.00		13'638.55	
3499.01	2'727.05		3'000.00		2'317.30	
4400.01		115.05				772.47
4401.01		2'762.92		1'000.00		9'710.00
4401.02		19'946.90		12'000.00		174.45
4402.01				100.00		-8'745.05
4407.01		1'737.50		1'800.00		5'684.85
4409.01		2'815.60		4'200.00		283.50
4420.01		3'343.50		500.00		800.70
4940.01		760.65		900.00		
Interne Verrechnung von kalk. Zinsen auf FV und VV						
<b>963</b>	<b>17'029.80</b>	<b>664'321.80</b>	<b>20'500.00</b>	<b>57'200.00</b>	<b>9'646.07</b>	<b>24'560.75</b>
<b>Liegenschaften des Finanzvermögens</b>						
<b>9630</b>	<b>17'029.80</b>	<b>664'321.80</b>	<b>20'500.00</b>	<b>57'200.00</b>	<b>9'646.07</b>	<b>24'560.75</b>
3151.01						
3160.01	480.00		9'000.00			
3430.01	956.50		1'000.00		1'188.00	
3431.01			10'500.00		8'458.07	
3439.01	15'593.30			1'200.00		1'300.00
4260.01						
4260.02		8.25				
4430.01		14'520.00		53'800.00		19'830.00
4430.02		2'621.55		2'200.00		3'430.75
4443.01		647'172.00				
<b>969</b>	<b>-16'800.00</b>	<b>17'763.78</b>	<b>21'500.00</b>	<b>172'069.27</b>	<b>172'069.27</b>	<b>4'740.00</b>
<b>Finanzvermögen</b>						
<b>9690</b>	<b>-16'800.00</b>	<b>17'763.78</b>	<b>21'500.00</b>	<b>172'069.27</b>	<b>172'069.27</b>	<b>4'740.00</b>
3130.01			500.00			
3180.01					27'000.00	
3440.01					145'069.27	
3896.01			1'000.00			
4440.01			20'000.00			
Marktwertanpassung Wertschriften		16'382.53				4'740.00

Erfolgsrechnung 2023

Bezeichnung	Rechnung 2023		Budget 2023		Rechnung 2022	
	Aufwand	Ertrag	Aufwand	Ertrag	Aufwand	Ertrag
4410.01 Gewinne aus Verkäufen von Aktien und Anteilscheinen FV		1'381.25				
<b>97 Rückverteilungen</b>		<b>484.25</b>		<b>200.00</b>		<b>511.25</b>
<b>971 Rückverteilungen aus CO2-Abgabe</b>		<b>484.25</b>		<b>200.00</b>		<b>511.25</b>
<b>9710 Rückverteilungen aus CO2-Abgabe</b>		<b>484.25</b>		<b>200.00</b>		<b>511.25</b>
4699.10 Rückverteilung CO2-Abgabe		484.25		200.00		511.25
<b>99 Nicht aufgeteilte Posten</b>	<b>382'051.29</b>			<b>89'800.00</b>		<b>513'793.20</b>
3300.90 Abschr. altes VV 2016-2029						
<b>999 Abschluss</b>	<b>382'051.29</b>			<b>89'800.00</b>		<b>513'793.20</b>
<b>9990 Abschluss</b>	<b>382'051.29</b>			<b>89'800.00</b>		<b>513'793.20</b>
9000.00 Ertragsüberschuss						
9001.00 Aufwandüberschuss				89'800.00		513'793.20
<b>Total</b>	<b>8'905'181.28</b>	<b>8'905'181.28</b>	<b>8'309'500.00</b>	<b>8'309'500.00</b>	<b>7'928'488.51</b>	<b>7'928'488.51</b>

Erfolgsrechnung nach Sachgruppen 2023

Bezeichnung	Rechnung 2023		Budget 2023		Rechnung 2022	
	Aufwand	Ertrag	Aufwand	Ertrag	Aufwand	Ertrag
<b>3 Aufwand</b>	<b>8'413'811.18</b>		<b>8'129'200.00</b>		<b>7'864'819.72</b>	
<b>30 Personalaufwand</b>	<b>1'091'980.39</b>		<b>1'139'300.00</b>		<b>1'111'561.99</b>	
<b>300 Behörden und Kommissionen</b>	<b>77'263.50</b>		<b>92'200.00</b>		<b>87'039.00</b>	
3000 Löhne, Tag- und Sitzungsgelder an Behörden und Komm.	77'263.50		92'200.00		87'039.00	
<b>301 Löhne des Verwaltungs- und Betriebspersonals</b>	<b>830'364.96</b>		<b>861'100.00</b>		<b>839'850.39</b>	
3010 Löhne des Verwaltungs- und Betriebspersonals	830'364.96		861'100.00		839'850.39	
<b>305 Arbeitgeberbeiträge</b>	<b>144'466.80</b>		<b>147'600.00</b>		<b>146'708.55</b>	
3050 AG-Beiträge AHV, IV, EO, ALV, Verwaltungskosten	57'846.40		48'000.00		60'292.20	
3052 AG-Beiträge an andere Pensionskassen	41'711.75		48'100.00		46'114.25	
3053 AG-Beiträge an Unfallversicherungen	12'629.60		7'000.00		6'167.00	
3054 AG-Beiträge an Familienausgleichskasse	9'993.15		14'600.00		11'690.05	
3055 AG-Beiträge an Krankentaggeldversicherungen	22'285.90		29'900.00		22'445.05	
<b>309 Übriger Personalaufwand</b>	<b>39'885.13</b>		<b>38'400.00</b>		<b>37'964.05</b>	
3090 Aus- und Weiterbildung des Personals	33'593.43		31'000.00		30'185.25	
3091 Personalwerbung	215.40		500.00		1'103.85	
3099 Übriger Personalaufwand	6'076.30		6'900.00		6'674.95	
<b>31 Sach- und übriger Betriebsaufwand</b>	<b>1'510'122.30</b>		<b>1'665'500.00</b>		<b>1'384'803.82</b>	
<b>310 Material - und Warenaufwand</b>	<b>149'952.33</b>		<b>173'000.00</b>		<b>128'237.09</b>	
3100 Büromaterial	7'955.98		10'800.00		9'126.85	
3101 Betriebs-, Verbrauchsmaterial	36'425.90		50'800.00		35'123.95	
3102 Drucksachen, Publikationen	27'464.61		16'300.00		13'922.85	
3103 Fachliteratur, Zeitschriften	1'696.25		4'100.00		2'791.21	
3104 Lehrmittel	48'709.89		60'000.00		47'579.83	
3105 Lebensmittel	27'699.70		31'000.00		19'692.40	



Erfolgsrechnung nach Sachgruppen 2023

Bezeichnung	Rechnung 2023		Budget 2023		Rechnung 2022	
	Aufwand	Ertrag	Aufwand	Ertrag	Aufwand	Ertrag
<b>311 Nicht aktivierbare Anlagen</b>	<b>152'592.54</b>		<b>211'400.00</b>		<b>82'587.16</b>	
3110 Büromaschinen und -geräte, Schulmobiliar	3'322.55		8'100.00		5'346.30	
3111 Maschinen, Geräte und Fahrzeuge	95'692.55		111'600.00		48'072.56	
3112 Kleider, Wäsche, Vorhänge	17'802.69		39'000.00		10'032.45	
3113 Hardware	22'997.10		27'500.00		7'605.70	
3118 Immaterielle Anlagen	11'770.95		16'700.00		25.85	
3119 Übrige nicht aktivierbare Anlagen	1'006.70		8'500.00		11'504.30	
<b>312 Ver- und Entsorgung Liegenschaften VV</b>	<b>75'578.90</b>		<b>93'400.00</b>		<b>81'592.72</b>	
3120 Ver- und Entsorgung Liegenschaften VV	75'578.90		93'400.00		81'592.72	
<b>313 Dienstleistungen und Honorare</b>	<b>684'215.43</b>		<b>631'200.00</b>		<b>540'228.53</b>	
3130 Dienstleistungen Dritter	355'892.38		405'100.00		315'429.00	
3131 Planungen und Projektierungen Dritter	43'624.60		37'000.00		14'642.00	
3132 Honorare externer Berater, Gutachter, Fachexperten	220'981.25		125'600.00		162'136.25	
3134 Sachversicherungsprämien	52'655.45		50'600.00		38'831.93	
3136 Honorare privatärztlicher Tätigkeit	7'905.45		9'800.00		6'249.20	
3137 Steuern und Abgaben	3'156.30		3'100.00		2'940.15	
<b>314 Baulicher und betrieblicher Unterhalt</b>	<b>298'405.29</b>		<b>297'000.00</b>		<b>302'682.23</b>	
3140 Unterhalt an Grundstücken	17'673.70		37'400.00			
3141 Unterhalt Strassen / Verkehrswege	34'247.25		85'000.00		64'985.89	
3142 Unterhalt Wasserbau	7'044.80		10'000.00		34'046.25	
3143 Unterhalt Tiefbauten	158'472.49		85'000.00		145'176.50	
3144 Unterhalt Hochbauten	80'967.05		79'100.00		58'473.59	
3149 Unterhalt übrige Sachanlagen			500.00			
<b>315 Unterhalt Mobilien und immaterielle Anlagen</b>	<b>79'770.38</b>		<b>95'700.00</b>		<b>92'973.74</b>	
3150 Unterhalt Büromaschinen und -geräte, Schulmobiliar	541.45		1'000.00			
3151 Unterh. Apparate, Maschinen, Geräte, Fahrzeuge, Werkzeuge	34'681.17		46'400.00		43'239.80	
3153 Unterhalt Informatik (Hardware)			3'500.00		315.05	
3158 Unterhalt immaterielle Anlagen			43'800.00		49'418.89	
3159 Unterhalt übrige mobile Anlagen	44'547.76		1'000.00			

Erfolgsrechnung nach Sachgruppen 2023

Bezeichnung	Rechnung 2023		Budget 2023		Rechnung 2022	
	Aufwand	Ertrag	Aufwand	Ertrag	Aufwand	Ertrag
<b>316 Mieten, Leasing, Pachten, Benutzungsgebühren</b>	<b>28'248.15</b>		<b>49'200.00</b>		<b>29'565.10</b>	
3160 Miete und Pacht Liegenschaften	11'540.00		11'300.00		14'065.00	
3161 Mieten, Benützungskosten Anlagen	10'305.80		29'400.00		8'608.55	
3162 Raten für operatives Leasing	6'402.35		8'500.00		6'891.55	
<b>317 Spesenentschädigungen</b>	<b>27'826.97</b>		<b>55'400.00</b>		<b>41'981.60</b>	
3170 Reisekosten und Spesen	5'103.23		24'700.00		17'210.75	
3171 Exkursionen, Schulreisen und Lager	22'723.74		30'700.00		24'770.85	
<b>318 Werberichtigungen auf Forderungen</b>	<b>-1'544.39</b>		<b>37'500.00</b>		<b>69'295.65</b>	
3180 Werberichtigungen auf Forderungen	-53'900.00				45'950.00	
3181 Tatsächliche Forderungsverluste	52'355.61		37'500.00		23'345.65	
<b>319 Verschiedener Betriebsaufwand</b>	<b>15'076.70</b>		<b>21'700.00</b>		<b>15'660.00</b>	
3190 Schadenersatzleistungen			500.00			
3199 Übriger Betriebsaufwand	15'076.70		21'200.00		15'660.00	
<b>33 Abschreibungen Verwaltungsvermögen</b>	<b>409'188.74</b>		<b>420'600.00</b>		<b>400'178.72</b>	
<b>330 Abschreibungen Sachanlagen VV</b>	<b>397'221.78</b>		<b>409'000.00</b>		<b>387'447.27</b>	
3300 Planmässige Abschreibungen Sachanlagen	397'221.78		409'000.00		387'447.27	
<b>332 Abschreibungen Immaterielle Anlagen</b>	<b>11'966.96</b>		<b>11'600.00</b>		<b>12'731.45</b>	
3320 Planmässige Abschreibungen immaterieller Anlagen	11'966.96		11'600.00		12'731.45	
<b>34 Finanzaufwand</b>	<b>77'997.60</b>		<b>53'300.00</b>		<b>193'996.64</b>	
<b>340 Zinsaufwand</b>	<b>58'720.75</b>		<b>28'800.00</b>		<b>36'964.00</b>	
3401 Verzinsung kurzfristige Finanzverbindlichkeiten	6'987.50		6'900.00		2'541.65	
3406 Verzinsung langfristige Finanzverbindlichkeiten	36'520.55		11'200.00		17'288.95	
3409 Übrige Passivzinsen	15'212.70		10'700.00		17'133.40	

Erfolgsrechnung nach Sachgruppen 2023

Bezeichnung	Rechnung 2023		Budget 2023		Rechnung 2022	
	Aufwand	Ertrag	Aufwand	Ertrag	Aufwand	Ertrag
<b>343 Liegenschaftenaufwand Finanzvermögen</b>	<b>16'549.80</b>		<b>20'500.00</b>		<b>9'646.07</b>	
3430 Baulicher Unterhalt Liegenschaften FV	956.50		9'000.00		1'188.00	
3431 Nicht baulicher Unterhalt Liegenschaften FV			1'000.00		8'458.07	
3439 Übriger Liegenschaftenaufwand FV	15'593.30		10'500.00			
<b>344 Wertberichtigung Anlagen FV</b>			<b>1'000.00</b>		<b>145'069.27</b>	
3440 Wertberichtigungen Finanzanlagen FV			1'000.00		145'069.27	
<b>349 Verschiedener Finanzaufwand</b>	<b>2'727.05</b>		<b>3'000.00</b>		<b>2'317.30</b>	
3499 Übriger Finanzaufwand	2'727.05		3'000.00		2'317.30	
<b>35 Einlagen in Fonds und Spezialfinanzierungen</b>	<b>356'553.00</b>		<b>312'700.00</b>		<b>351'882.00</b>	
<b>351 Einlagen in Fonds und Spezialfinanzierungen im EK</b>	<b>356'553.00</b>		<b>312'700.00</b>		<b>351'882.00</b>	
3510 Einlagen in Spezialfinanzierungen des EK	356'553.00		312'700.00		351'882.00	
<b>36 Transferaufwand</b>	<b>4'268'827.05</b>		<b>4'479'000.00</b>		<b>4'323'633.75</b>	
<b>361 Entschädigungen an Gemeinwesen</b>	<b>2'274'454.85</b>		<b>2'310'400.00</b>		<b>2'319'716.10</b>	
3611 Entschädigungen an den Kanton	1'674'236.55		1'734'100.00		1'671'819.55	
3612 Entschädigungen an Gemeinden und Gemeindeverbände	600'218.30		576'300.00		647'896.55	
<b>362 Finanz- und Lastenausgleich</b>	<b>373'630.00</b>		<b>377'200.00</b>		<b>374'399.00</b>	
3621 Finanz- und Lastenausgleich an den Kanton	373'630.00		377'200.00		374'399.00	
<b>363 Beiträge an Gemeinwesen und Dritte</b>	<b>1'620'742.20</b>		<b>1'791'400.00</b>		<b>1'629'518.65</b>	
3631 Beiträge an den Kanton	686'039.70		724'500.00		690'795.90	
3632 Beiträge an Gemeinden und Gemeindeverbände	745'733.20		870'700.00		734'203.40	
3634 Beiträge an öffentliche Unternehmungen	30'599.00		33'600.00		28'422.50	
3635 Beiträge an private Unternehmungen	109'244.00		108'100.00		125'770.60	
3636 Beiträge an private Organ. ohne Erwerbszweck	27'106.15		30'800.00		26'413.35	
3637 Beiträge an private Haushalte	22'020.15		23'700.00		23'912.90	

Erfolgsrechnung nach Sachgruppen 2023

Bezeichnung	Rechnung 2023		Budget 2023		Rechnung 2022	
	Aufwand	Ertrag	Aufwand	Ertrag	Aufwand	Ertrag
<b>38 Ausserordentlicher Aufwand</b>	<b>647'172.00</b>		<b>20'000.00</b>		<b>59'999.00</b>	
<b>389 Einlagen in Eigenkapital</b>	<b>647'172.00</b>		<b>20'000.00</b>		<b>59'999.00</b>	
3893 Einlagen in Vorfinanzierungen des EK	647'172.00		20'000.00		59'999.00	
3896 Einlagen in Neubewertungsreserven						
<b>39 Interne Verrechnungen</b>	<b>51'970.10</b>		<b>38'800.00</b>		<b>38'763.80</b>	
<b>390 Interne Verrechnung von Material- und Warenbezügen</b>	<b>69.45</b>				<b>63.10</b>	
3900 Interne Verrechnung von Material- und Warenbezügen	69.45				63.10	
<b>391 Interne Verrechnung von Dienstleistungen</b>	<b>28'300.00</b>		<b>28'300.00</b>		<b>28'300.00</b>	
3910 Interne Verrechnung von Dienstleistungen	28'300.00		28'300.00		28'300.00	
<b>392 Interne Verrechnung von Pachten, Mieten, Ben.-kosten</b>	<b>22'840.00</b>		<b>9'600.00</b>		<b>9'600.00</b>	
3920 Interne Verrechnung von Pachten, Mieten, Ben.-kosten	22'840.00		9'600.00		9'600.00	
<b>394 Interne Verrechnung von kalk. Zinsen und Finanzaufwand</b>	<b>760.65</b>		<b>900.00</b>		<b>800.70</b>	
3940 Interne Verrechnung von kalk. Zinsen und Finanzaufwand	760.65		900.00		800.70	
<b>4 Ertrag</b>		<b>8'862'020.86</b>		<b>8'214'400.00</b>		<b>7'397'472.14</b>
<b>40 Fiskalertrag</b>		<b>5'321'976.35</b>		<b>5'532'400.00</b>		<b>4'945'606.95</b>
<b>400 Direkte Steuern natürliche Personen</b>	<b>4'390'085.95</b>		<b>4'701'800.00</b>		<b>4'124'494.25</b>	
4000 Einkommenssteuern natürliche Personen	3'964'037.05		4'319'300.00		3'757'954.55	
4001 Vermögensteuern natürliche Personen	359'988.10		352'500.00		329'394.75	
4002 Quellensteuern natürliche Personen	66'060.80		30'000.00		37'144.95	
<b>401 Direkte Steuern juristische Personen</b>	<b>168'413.40</b>		<b>218'600.00</b>		<b>146'079.70</b>	
4010 Gewinnsteuern juristische Personen	168'097.60		218'000.00		145'861.75	
4011 Kapitalsteuern juristische Personen	315.80		600.00		217.95	

Erfolgsrechnung nach Sachgruppen 2023

Bezeichnung	Rechnung 2023		Budget 2023		Rechnung 2022	
	Aufwand	Ertrag	Aufwand	Ertrag	Aufwand	Ertrag
<b>402</b>						
<b>Übrige Direkte Steuern</b>		<b>752'362.00</b>		<b>602'000.00</b>		<b>664'763.00</b>
4021 Grundsteuern		442'255.85		417'000.00		404'335.65
4022 Vermögensgewinnsteuern		301'060.85		180'000.00		256'588.50
4024 Erbschafts- und Schenkungssteuern		3'502.35				1'502.40
4029 Eingang abgeschriebene Steuern		5'542.95		5'000.00		2'336.45
<b>403</b>						
<b>Besitz- und Aufwandsteuern</b>		<b>11'115.00</b>		<b>10'000.00</b>		<b>10'270.00</b>
4033 Hundetaxen		11'115.00		10'000.00		10'270.00
<b>41</b>						
<b>Regalien und Konzessionen</b>		<b>71'970.75</b>		<b>75'500.00</b>		<b>74'314.90</b>
<b>412</b>						
<b>Konzessionen</b>		<b>71'970.75</b>		<b>75'500.00</b>		<b>74'314.90</b>
4120 Konzessionen		71'970.75		75'500.00		74'314.90
<b>42</b>						
<b>Entgelte</b>		<b>1'533'724.46</b>		<b>1'537'800.00</b>		<b>1'269'577.62</b>
<b>420</b>						
<b>Ersatzabgaben</b>		<b>119'059.40</b>		<b>126'000.00</b>		<b>118'312.05</b>
4200 Ersatzabgaben		119'059.40		126'000.00		118'312.05
<b>421</b>						
<b>Gebühren für Amtshandlungen</b>		<b>75'693.10</b>		<b>70'800.00</b>		<b>77'833.65</b>
4210 Gebühren für Amtshandlungen		75'693.10		70'800.00		77'833.65
<b>424</b>						
<b>Benützungsgebühren und Dienstleistungen</b>		<b>1'217'282.52</b>		<b>1'272'900.00</b>		<b>1'029'469.55</b>
4240 Benützungsgebühren und Dienstleistungen		1'217'282.52		1'272'900.00		1'029'469.55
<b>425</b>						
<b>Erlös aus Verkäufen</b>		<b>5'071.84</b>		<b>4'700.00</b>		<b>5'383.96</b>
4250 Verkäufe		5'071.84		4'700.00		5'383.96
<b>426</b>						
<b>Rückerstattungen</b>		<b>115'597.60</b>		<b>61'900.00</b>		<b>36'944.53</b>
4260 Rückerstattungen Dritter		115'597.60		61'900.00		36'944.53
<b>427</b>						
<b>Bussen</b>		<b>1'020.00</b>		<b>1'500.00</b>		<b>1'230.00</b>
4270 Bussen		1'020.00		1'500.00		1'230.00

Erfolgsrechnung nach Sachgruppen 2023

Bezeichnung	Rechnung 2023		Budget 2023		Rechnung 2022	
	Aufwand	Ertrag	Aufwand	Ertrag	Aufwand	Ertrag
<b>429</b> 4290 <b>Übrige Entgelte</b> Übrige Entgelte						<b>403.88</b> 403.88
<b>44</b> <b>Finanzertrag</b>		<b>806'425.90</b>		<b>127'800.00</b>		<b>124'537.12</b>
<b>440</b> 4401 4402 4407 4409 <b>Zinsertrag</b> Zinsen Forderungen und Kontokorrente Zinsen kurzfristige Finanzanlagen Zinsen langfristige Finanzanlagen Übrige Zinsen von Finanzvermögen		<b>39'800.07</b> 22'824.87 1'737.50 15'237.70		<b>30'100.00</b> 13'000.00 100.00 1'800.00 15'200.00		<b>19'432.87</b> 10'482.47 174.45 -8'745.05 17'521.00
<b>441</b> 4410 <b>Realisierte Gewinne FV</b> Gewinne aus Verkäufen von Finanzanlagen FV		<b>1'381.25</b> 1'381.25				
<b>442</b> 4420 <b>Beteiligungsertrag FV</b> Dividenden		<b>3'343.50</b> 3'343.50		<b>500.00</b> 500.00		<b>283.50</b> 283.50
<b>443</b> 4430 <b>Liegenschaftenertrag FV</b> Pacht- und Mietzinse Liegenschaften FV		<b>17'141.55</b> 17'141.55		<b>56'000.00</b> 56'000.00		<b>23'260.75</b> 23'260.75
<b>444</b> 4440 4443 <b>Wertberichtigung Anlagen FV</b> Wertberichtigungen Finanzanlagen FV Marktwertanpassungen Liegenschaften		<b>663'554.53</b> 16'382.53 647'172.00				<b>4'740.00</b> 4'740.00
<b>447</b> 4470 4472 <b>Liegenschaftsertrag VV</b> Pacht- und Mietzinse Liegenschaften VV Vergütung für Benützungen Liegenschaften VV		<b>81'205.00</b> 80'265.00 940.00		<b>41'200.00</b> 40'200.00 1'000.00		<b>76'820.00</b> 74'880.00 1'940.00
<b>45</b> <b>Entnahmen aus Fonds und Spezialfinanzierungen</b>		<b>122'129.42</b>		<b>130'500.00</b>		<b>140'469.95</b>
<b>450</b> 4502 <b>Entnahmen aus Fonds und Spezialfinanzierungen im FK</b> Entnahmen aus Legaten und Stiftungen des FK						<b>5'032.30</b> 5'032.30

**Erfolgsrechnung nach Sachgruppen 2023**

Bezeichnung	Rechnung 2023		Budget 2023		Rechnung 2022	
	Aufwand	Ertrag	Aufwand	Ertrag	Aufwand	Ertrag
<b>451</b>						
<b>Entnahmen aus Fonds und Spezialfinanzierungen im EK</b>						
4510 Entnahmen aus Spezialfinanzierungen des EK		122'129.42		130'500.00		135'437.65
		122'129.42		130'500.00		135'437.65
<b>46</b>						
<b>Transferertrag</b>		953'823.88		771'600.00		804'201.80
<b>460</b>						
<b>Ertragsanteile von Dritten</b>		6'496.70		2'900.00		4'350.60
4600 Ertragsanteile vom Bund		6'496.70		2'900.00		4'350.60
<b>461</b>						
<b>Entschädigungen von Gemeinwesen</b>		358'694.48		282'400.00		336'447.10
4611 Entschädigungen vom Kanton		264'045.18		201'400.00		255'391.10
4612 Entschädigungen von Gemeinden und -verbänden		94'649.30		81'000.00		81'056.00
<b>462</b>						
<b>Finanz- und Lastenausgleich</b>		452'747.00		361'200.00		406'411.00
4621 Finanz- und Lastenausgleich vom Kanton		32'365.00		18'900.00		32'500.00
4622 Finanz- und Lastenausgleich von Gemeinden und -verbänden		420'382.00		342'300.00		373'911.00
<b>463</b>						
<b>Beiträge von Gemeinwesen und Dritten</b>		135'401.45		124'900.00		56'481.85
4631 Beiträge vom Kanton		44'850.45		34'900.00		26'800.55
4632 Beiträge von Gemeinden und Gemeindeverbänden		90'551.00		90'000.00		29'681.30
<b>469</b>						
<b>Verschiedener Transferertrag</b>		484.25		200.00		511.25
4699 Rückverteilungen		484.25		200.00		511.25
<b>49</b>						
<b>Interne Verrechnungen</b>		51'970.10		38'800.00		38'763.80
<b>490</b>						
<b>Interne Verrechnung von Material- und Warenbezügen</b>		69.45				63.10
4900 Interne Verrechnung von Material- und Warenbezügen		69.45				63.10
<b>491</b>						
<b>Interne Verrechnung von Dienstleistungen</b>		28'300.00		28'300.00		28'300.00
4910 Interne Verrechnung von Dienstleistungen		28'300.00		28'300.00		28'300.00
<b>492</b>						
<b>Interne Verrechnung von Pachten, Mieten, Ben.-kosten</b>		22'840.00		9'600.00		9'600.00
4920 Interne Verrechnung von Pachten, Mieten, Ben.-kosten		22'840.00		9'600.00		9'600.00

**Erfolgsrechnung nach Sachgruppen 2023**

Bezeichnung	Rechnung 2023		Budget 2023		Rechnung 2022	
	Aufwand	Ertrag	Aufwand	Ertrag	Aufwand	Ertrag
<b>494</b>						
<b>Interne Verrechnung von kalk. Zinsen und Finanzaufwand</b>		<b>760.65</b>		<b>900.00</b>		<b>800.70</b>
Interne Verrechnung von kalk. Zinsen und Finanzaufwand		760.65		900.00		800.70
<b>9</b>	<b>491'370.10</b>	<b>43'160.42</b>	<b>180'300.00</b>	<b>95'100.00</b>	<b>63'668.79</b>	<b>531'016.37</b>
<b>Abschlusskonten</b>						
<b>90</b>	<b>491'370.10</b>	<b>43'160.42</b>	<b>180'300.00</b>	<b>95'100.00</b>	<b>63'668.79</b>	<b>531'016.37</b>
<b>Abschluss Erfolgsrechnung</b>						
<b>900</b>	<b>491'370.10</b>	<b>43'160.42</b>	<b>180'300.00</b>	<b>95'100.00</b>	<b>63'668.79</b>	<b>531'016.37</b>
9000 Abschluss Erfolgsrechnung Ertragsüberschuss	382'051.29			89'800.00		513'793.20
9001 Abschluss Erfolgsrechnung Aufwandüberschuss						
9010 Abschluss Spezialfinanzierungen, Ertragsüberschuss	109'318.81		180'300.00		63'668.79	
9011 Abschluss Spezialfinanzierungen, Aufwandüberschuss		43'160.42		5'300.00		17'223.17
<b>Total</b>	<b>8'905'181.28</b>	<b>8'905'181.28</b>	<b>8'309'500.00</b>	<b>8'309'500.00</b>	<b>7'928'488.51</b>	<b>7'928'488.51</b>



## Investitionsrechnung 2023

Bezeichnung	Rechnung 2023		Budget 2023		Rechnung 2022	
	Ausgaben	Einnahmen	Ausgaben	Einnahmen	Ausgaben	Einnahmen
<b>0</b> Allgemeine Verwaltung		4'500.00				
<b>02</b> Allgemeine Dienste		4'500.00				
<b>022</b> Allgemeine Dienste, übrige						
<b>0220</b> Allgemeine Dienste, übrige 5200.02 IT-Projekt						
<b>029</b> Verwaltungsliegenschaften, übriges		4'500.00				
<b>0290</b> Verwaltungsliegenschaften, übriges		4'500.00				
5040.01 Schliesssystem Liegenschaften						
6040.01 Übertragung von Hochbauten ins Finanzvermögen		4'500.00				
<b>1</b> Öffentliche Ordnung und Sicherheit, Verteidigung	5'808.32				108'223.09	
<b>15</b> Feuerwehr	5'808.32				108'223.09	
<b>150</b> Feuerwehr	5'808.32				108'223.09	
<b>1500</b> Feuerwehr	5'808.32				108'223.09	
5060.01 Fahrzeug Atemschutz	5'808.32				108'223.09	
5060.02 Schlauchleger					108'223.09	
<b>2</b> Bildung	100'109.20	18'808.83		50'000.00		
<b>21</b> Obligatorische Schule	100'109.20	18'808.83		50'000.00		
<b>217</b> Schulliegenschaften	100'109.20	18'808.83		50'000.00		
<b>2170</b> Schulliegenschaften	100'109.20	18'808.83		50'000.00		
5030.01 Spielplatz Schule				50'000.00		
5040.01 Schulraumplanung	32'940.00					
5040.02 Spielplatz Schule	67'169.20					
6360.01 Investitionsbeiträge vonprivaten Organ. ohne EZ		18'808.83				

Investitionsrechnung 2023

Bezeichnung	Rechnung 2023		Budget 2023		Rechnung 2022	
	Ausgaben	Einnahmen	Ausgaben	Einnahmen	Ausgaben	Einnahmen
<b>6</b>	<b>96'850.16</b>				<b>26'592.35</b>	
<b>Verkehr und Nachrichtenübermittlung</b>						
<b>61</b>	<b>96'850.16</b>				<b>26'592.35</b>	
<b>Strassenverkehr</b>						
<b>615</b>	<b>96'850.16</b>				<b>26'592.35</b>	
<b>Gemeindestrassen</b>						
<b>6150</b>	<b>96'850.16</b>				<b>26'592.35</b>	
5010.03	5'259.60				21'128.15	
5010.04	31'568.95				5'464.20	
5010.07	9'838.40					
5010.08						
5010.10						
5060.01	50'183.21					
Werkhofffahrzeug Toyota Hilux						
<b>7</b>	<b>300'440.20</b>		<b>2'275'600.00</b>		<b>179'242.65</b>	
<b>Umweltschutz und Raumordnung</b>						
<b>71</b>	<b>63'448.20</b>		<b>1'000'000.00</b>		<b>96'870.20</b>	
<b>Wasserversorgung</b>						
<b>710</b>	<b>63'448.20</b>		<b>1'000'000.00</b>		<b>96'870.20</b>	
<b>Wasserversorgung</b>						
<b>7101</b>	<b>63'448.20</b>		<b>1'000'000.00</b>		<b>96'870.20</b>	
5031.01	31'160.30		25'000.00		30'588.65	
5031.04	22'794.00		750'000.00		16'126.35	
5031.05	5'091.20		225'000.00		8'000.00	
5031.06	571.30				34'006.00	
5031.08	3'831.40				8'149.20	
5290.01						
Wasserversorgungsplanung GWP						

Investitionsrechnung 2023

Bezeichnung	Rechnung 2023		Budget 2023		Rechnung 2022	
	Ausgaben	Einnahmen	Ausgaben	Einnahmen	Ausgaben	Einnahmen
<b>72 Abwasserentsorgung</b>	<b>167'358.65</b>		<b>1'189'600.00</b>		<b>73'409.55</b>	
<b>720 Abwasserentsorgung</b>	<b>167'358.65</b>		<b>1'189'600.00</b>		<b>73'409.55</b>	
7201 Abwasserentsorgung	167'358.65		1'189'600.00		73'409.55	
5032.02 Leitung Bächelmatt Lohnstorf	3'297.20		190'000.00		8'800.00	
5032.04 Ersatz Leitung Bühlistrasse, Anteil Abwasserentsorgung	122'616.25		499'600.00			
5032.06 Sanierung Niesenweg, Abwasserentsorgung	1'110.95				59'729.25	
5032.07 Adlermatte, Abwasserleitung	21'090.50		500'000.00		4'880.30	
5032.08 ISP Mühlebach 2023	11'348.50					
5290.03 Regenabwasserleitung Bächelmatt	1'587.95					
5292.01 Generelle Entwässerungsplanung GEP	6'307.30					
<b>74 Verbauungen</b>	<b>35'533.25</b>		<b>60'000.00</b>		<b>8'962.90</b>	
<b>741 Gewässerverbauungen</b>	<b>35'533.25</b>		<b>60'000.00</b>		<b>8'962.90</b>	
<b>7410 Gewässerverbauungen</b>	<b>35'533.25</b>		<b>60'000.00</b>		<b>8'962.90</b>	
5020.01 Hochwasserschutz Mühlebach	3'370.20		60'000.00		8'962.90	
5020.02 ISP Mühlebach	32'163.05					
6120.01 Rückerstattungen Dritter ISP						
<b>79 Raumordnung</b>	<b>34'100.10</b>		<b>26'000.00</b>			
<b>790 Raumordnung</b>	<b>34'100.10</b>		<b>26'000.00</b>			
<b>7900 Raumordnung</b>	<b>34'100.10</b>		<b>26'000.00</b>			
5290.01 Ortsplanungsrevision	34'100.10		26'000.00			
<b>9 Finanzen</b>	<b>23'308.83</b>	<b>503'207.88</b>	<b>2'325'600.00</b>	<b>2'325'600.00</b>	<b>314'058.09</b>	<b>314'058.09</b>
<b>99 Nicht aufgeteilte Posten</b>	<b>23'308.83</b>	<b>503'207.88</b>	<b>2'325'600.00</b>	<b>2'325'600.00</b>	<b>314'058.09</b>	<b>314'058.09</b>
<b>999 Abschluss</b>	<b>23'308.83</b>	<b>503'207.88</b>	<b>2'325'600.00</b>	<b>2'325'600.00</b>	<b>314'058.09</b>	<b>314'058.09</b>
<b>9990 Abschluss</b>	<b>23'308.83</b>	<b>503'207.88</b>	<b>2'325'600.00</b>	<b>2'325'600.00</b>	<b>314'058.09</b>	<b>314'058.09</b>
5900.01 Passivierte Einnahmen	23'308.83					
6900.01 Aktivierte Ausgaben		503'207.88		2'325'600.00		314'058.09
<b>Total</b>	<b>526'516.71</b>	<b>526'516.71</b>	<b>2'325'600.00</b>	<b>2'325'600.00</b>	<b>314'058.09</b>	<b>314'058.09</b>

**Investitionsrechnung nach Sachruppen 2023**

Bezeichnung	Rechnung 2023		Budget 2023		Rechnung 2022	
	Ausgaben	Einnahmen	Ausgaben	Einnahmen	Ausgaben	Einnahmen
<b>5 Investitionsausgaben</b>	<b>526'516.71</b>		<b>2'325'600.00</b>		<b>314'058.09</b>	
<b>50 Sachanlagen</b>	<b>423'241.16</b>		<b>2'299'600.00</b>		<b>205'835.00</b>	
<b>501 Strassen / Verkehrswege</b>	<b>46'666.95</b>				<b>26'592.35</b>	
5010 Strassen / Verkehrswege	46'666.95				26'592.35	
<b>502 Wasserbau</b>	<b>3'370.20</b>		<b>60'000.00</b>		<b>8'962.90</b>	
5020 Wasserbau	3'370.20		60'000.00		8'962.90	
<b>503 Tiefbauten</b>	<b>222'911.60</b>		<b>2'239'600.00</b>		<b>170'279.75</b>	
5030 Übrige Tiefbauten allgemein			50'000.00			
5031 Tiefbauten Wasserversorgung	63'448.20		1'000'000.00		96'870.20	
5032 Tiefbauten Abwasserbeseitig.	159'463.40		1'189'600.00		73'409.55	
<b>504 Hochbauten</b>	<b>100'109.20</b>					
5040 Hochbauten	100'109.20					
<b>506 Mobilien</b>	<b>50'183.21</b>					
5060 Mobilien	50'183.21					
<b>51 Investitionen auf Rechnung Dritter</b>	<b>5'808.32</b>				<b>108'223.09</b>	
<b>516 Investitionen auf Rechnung Dritter Mobilien</b>	<b>5'808.32</b>				<b>108'223.09</b>	
5160 Investitionen auf Rechnung Dritter Mobilien	5'808.32				108'223.09	
<b>52 Immaterielle Anlagen</b>	<b>74'158.40</b>		<b>26'000.00</b>			
<b>520 Software</b>	<b>32'163.05</b>					
5200 Software	32'163.05					
<b>529 Übrige immaterielle Anlagen</b>	<b>41'995.35</b>		<b>26'000.00</b>			
5290 Übrige immaterielle Anlagen	35'688.05		26'000.00			
5292 Abwasserentsorgung	6'307.30					

**Investitionsrechnung nach Sachruppen 2023**

	Bezeichnung	Rechnung 2023		Budget 2023		Rechnung 2022	
		Ausgaben	Einnahmen	Ausgaben	Einnahmen	Ausgaben	Einnahmen
59	<b>Übertrag an Bilanz</b>	23'308.83					
590	<b>Passivierungen</b>	23'308.83					
5900	Passivierte Einnahmen	23'308.83					
6	<b>Investitionseinnahmen</b>		526'516.71		2'325'600.00		314'058.09
60	<b>Abgang von Sachanlagen</b>		4'500.00				
604	<b>Abgang von Hochbauten</b>		4'500.00				
6040	Abgang von Hochbauten		4'500.00				
61	<b>Rückerstattungen Investit. auf Rechnung Dritter</b>						
612	<b>Rückerst. Invest. auf Rechn. Dritter Wasserbau</b>						
6120	Rückerst. Invest. auf Rechn. Dritter Wasserbau						
63	<b>Investitionsbeiträge</b>		18'808.83				
636	<b>Investitionsbeiträge von privaten Organ. ohne EZ</b>		18'808.83				
6360	Investitionsbeiträge von privaten Organ. ohne EZ		18'808.83				
69	<b>Übertrag an Bilanz</b>		503'207.88		2'325'600.00		314'058.09
690	<b>Aktivierungen</b>		503'207.88		2'325'600.00		314'058.09
6900	Aktivierte Ausgaben		503'207.88		2'325'600.00		314'058.09
	<b>Total</b>	<b>526'516.71</b>	<b>526'516.71</b>	<b>2'325'600.00</b>	<b>2'325'600.00</b>	<b>314'058.09</b>	<b>314'058.09</b>