



Gemeinde Rechnungswesen  
Mühlethurnen

Bahnhofstrasse 50  
3127 Mühlethurnen  
email [info@muehlethurnen.ch](mailto:info@muehlethurnen.ch)  
<http://www.muehlethurnen.ch>

Telefon 031 809 07 31  
Fax 031 809 05 73

# Jahresrechnung 2019

nach HRM2

März 2020

## INHALTSVERZEICHNIS

1	BERICHTERSTATTUNG .....	4
2	ECKDATEN .....	9
2.1	Übersicht .....	9
2.2	Selbstfinanzierung /Finanzierungsergebnis .....	10
2.3	Gestufte Erfolgsausweise .....	11
2.3.1	Gesamter Haushalt .....	11
2.3.2	Allgemeiner Haushalt .....	12
2.3.3	Wasserversorgung .....	13
2.3.4	Abwasserentsorgung .....	14
2.3.5	Abfall.....	15
3	BILANZ .....	16
4	FUNKTIONEN.....	17
4.1	Erfolgsrechnung .....	17
4.2	Investitionsrechnung.....	23
5	SACHGRUPPEN .....	24
5.1	Erfolgsrechnung .....	24
5.2	Investitionsrechnung.....	25
6	GELDFLUSSRECHNUNG .....	26
7	FINANZKENNZAHLEN .....	33
7.1	Gesamthaushalt .....	33
7.2	Allgemeiner Haushalt .....	35
7.3	Spezialfinanzierung Wasserversorgung.....	35
8	ANTRAG DER EXEKUTIVE.....	37
9	BESTÄTIGUNGSBERICHT .....	39
10	GENEHMIGUNG DER JAHRESRECHNUNG .....	40

11 ANHANG .....	41
11.1 Regelwerk .....	41
11.1.1 Angewendetes Regelwerk.....	41
11.1.2 Bewertung Finanzvermögen* .....	41
11.1.3 Bewertung Verwaltungsvermögen.....	42
11.1.4 Aktivierungsgrenzen.....	42
11.1.5 Bestehendes Verwaltungsvermögen.....	42
11.2 Grundlagen der Jahresrechnung .....	42
11.3 Eigenkapitalnachweis .....	43
11.4 Rückstellungsspiegel.....	44
11.5 Beteiligungsspiegel.....	45
11.6 Gewährleistungsspiegel.....	53
11.7 Anlagespiegel.....	54
11.8 Kreditkontrolle .....	57
11.8.1 Verpflichtungskredite für Investitionen.....	57
11.8.2 Nachkredite.....	58
11.9 Weitere massgebende Angaben.....	60
12 DETAILS ZUR RECHNUNG .....	63
12 DETAILS ZUR RECHNUNG .....	<b>Fehler! Textmarke nicht definiert.</b>
12.1 Bilanz .....	63
12.2 Erfolgsrechnung nach Funktionen .....	73
12.3 Erfolgsrechnung nach Sachgruppen.....	73
12.4 Investitionsrechnung nach Funktionen.....	101
12.5 Investitionsrechnung nach Sachgruppen .....	104

# 1 BERICHTERSTATTUNG

## 1.1 Bericht

### Allgemeines

Die Jahresrechnung 2019 wurde nach dem neuen Rechnungslegungsmodell HRM2 gemäss Art. 70 Gemeindegesetz (GG, BSG 170.11) erstellt. Zum Einsatz gelangte das EDV-System Sage Sesam und DUMO Informatik.

### Ergebnisse

Nach HRM2 muss das Ergebnis des Gesamthaushalts von der Gemeindeversammlung genehmigt werden.

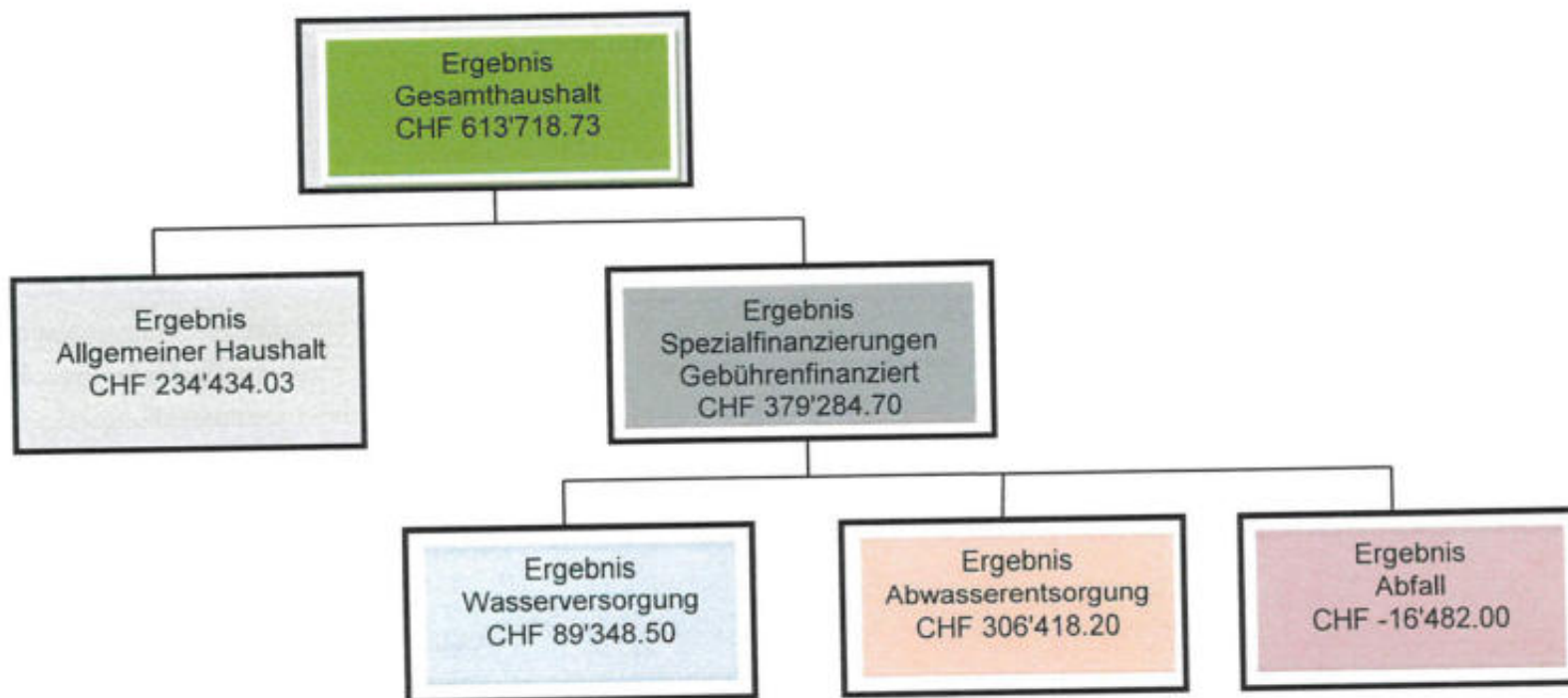

### 1.1.1 Erfolgsrechnung

#### **Ergebnis Gesamthaushalt**

Der Gesamthaushalt (Steuerhaushalt inkl. die Spezialfinanzierungen) schliesst mit einem Ertragsüberschuss von CHF 613'718.73. Budgetiert war ein Aufwandüberschuss von CHF 113'550.00. Die Besserstellung gegenüber dem Budget beträgt demnach CHF 727'268.73.

#### **Ergebnis Allgemeiner Haushalt**

Der Allgemeine Haushalt (Steuerhaushalt) schliesst mit einem Ertragsüberschuss von CHF 234'434.03. Budgetiert war ein Aufwandüberschuss von CHF 141'200.00. Dies gibt eine Verbesserung gegenüber dem Budget von CHF 375'634.03.

Nachfolgende Kommentare beziehen sich auf den Gesamthaushalt, also inkl. die Spezialfinanzierungen.

#### **Personalaufwand**

Der Personalaufwand schliesst gesamthaft um CHF 109'713.05 besser ab als budgetiert. Die Löhne Verwaltungspersonal weisen einen grösseren Minderaufwand aus. Die Stellen der Leitungen Gemeindeschreiberei und Finanzverwaltung konnten im laufenden Jahr nicht besetzt werden. Die Aufgaben wurden durch externe Fachkräfte erfüllt.

#### **Sachaufwand**

Der Sachaufwand schliesst mit einem Mehraufwand von CHF 91'167.16 gegenüber dem Budget ab. Der Mehraufwand resultiert hauptsächlich aus den Honoraren für die externe Unterstützung der Verwaltungsführung.

#### **Abschreibungen**

Es wurden CHF 105'051.68 weniger abgeschrieben als budgetiert. Diese Abweichung ist hauptsächlich im Bereich Wasser zu finden. Die Abschreibungen wurden gemäss Regelung des Kantons im Übergangsrechnung HRM1/HRM2 getätigt.

#### **Transferaufwand**

Unter Transferaufwand verstehen sich hauptsächlich die Zahlungen an andere Gemeinden, die Gemeindeverbände oder an den Kanton. Im 2019 sind dies gesamthaft CHF 94'929.15 weniger als budgetiert.

#### **Fiskalertrag (Steuerertrag)**

Die Steueranlage betrug neu 1.75 Einheiten. Über alle Steuerarten gesehen konnten CHF 309'911.90 mehr an Steuereingang verbucht werden. Erfreulich ist die deutliche Zunahme (CHF 201'036.00) bei den allgemeinen Steuern, da diese wiederkehrender Natur sind.

**Finanzausgleich**

Aus dem Finanzausgleich konnten CHF 10'405.00 mehr als budgetiert verbucht werden. Der Finanzausgleich Disparitätenabbau betrug CHF 290'405.00.

**Neubewertung Finanzvermögen**

Aufgrund des Verkaufs von 1'000 BKW-Aktien wurden die Neubewertungsreserven von CHF 1'694.10 aufgelöst.

**1.1.2 Spezialfinanzierungen****SF Wasserversorgung**

Die Wasserversorgung (Funktion 7101) schliesst mit einem Ertragsüberschuss von CHF 89'348.50 ab. Budgetiert war ein Aufwandüberschuss von CHF 17'720.00. Der Mehrertrag ist auf die Schlussabrechnung der Gebühren im November welche normalerweise im Mai des Folgejahres zurückzuführen.

**SF Abwasserentsorgung**

Diese Spezialfinanzierung (Funktion 7201) schliesst mit einem Ertragsüberschuss von CHF 306'418.20 ab, wo ein solcher von CHF 57'350.00 vorgesehen war. Auch hier ist hauptsächlich die vorgezogene Schlussabrechnung der Gebühren im November für den Mehrertrag verantwortlich.

**SF Abfallentsorgung**

Die Abfallentsorgung (Funktion 7301) schliesst mit einem Aufwandüberschuss von CHF 16'482.00 ab, budgetiert war ein Defizit von CHF 11'980.00. Hier wurden im Dezember infolge der Fusion Rückerstattungen von nicht verkauften Kehrlichtmarken an die Verkaufsstellen getätigt.

**1.1.3 Investitionsrechnung**

Es wurden Nettoinvestitionen von CHF 260'858.45 getätigt. Budgetiert war eine Nettoinvestition von CHF 460'500.00. Im Bereich Abwasserentsorgung wie auch bei den Schulliegenschaften wurde weniger investiert.

#### 1.1.4 Bilanz

Die Bilanzsumme beträgt per 31.12.2019 CHF 8'662'606.17 (Vorjahr CHF 7'753'480.79). Davon beläuft sich das Finanzvermögen auf CHF 3'979'811.39 (Vorjahr CHF 3'014'476.14) und entspricht einer Zunahme von CHF 965'335.25.

Das Verwaltungsvermögen beträgt per 31.12.2019 CHF 4'682'794.78 (Vorjahr CHF 4'739'004.65), was einer Abnahme von CHF 56'209.87 entspricht.

Die langfristigen Darlehen betragen auf Jahresende CHF 5.1 Mio., was CHF 500'000.00 mehr sind als zu Jahresbeginn.

Das Eigenkapital weist per Jahresende einen Bestand von CHF 2'664'107.27 auf und beinhaltet auch die Verpflichtungen gegenüber den Spezialfinanzierungen und die Vorfinanzierungen (Werterhalt). Die Neubewertungsreserven wurden mit dem BKW-Aktienverkauf aufgelöst.

Das eigentliche Eigenkapital mit dem neuen Begriff „Bilanzüberschuss“ betrug nach Verbuchung des Ertragsüberschusses CHF 811'770.94.

#### 1.1.5 Nachkredite

Es sind nur Budgetüberschreitungen grösser CHF 3'000.00 aufgeführt.

Total: CHF 354'848.65

davon:

gebunden CHF 283'331.20

in Gemeinderats-Kompetenz zu beschliessen CHF 71'517.65

## 1.2 Spezialfinanzierungen (gebührenfinanzierte Bereiche) (Art. 30 Bst. b FHDV)

### SF Wasserversorgung

	Rechnungsjahr CHF	Budget CHF
Erfolg	+ 83'348.50	- 17'720.00
Verwaltungsvermögen per 31.12.2019	1'389'303.05	
Bestand Werterhalt per 31.12.2019	142'311.20	
Eigenkapital SF per 31.12.2019	203'219.45	

### SF Abwasserentsorgung

	Rechnungsjahr CHF	Budget CHF
Erfolg	+ 306'418.20	+ 57'350.00
Verwaltungsvermögen per 31.12.2019	170'319.77	
Bestand Werterhalt per 31.12.2019	1'015'882.73	
Eigenkapital SF per 31.12.2019	459'290.10	

### SF Abfall

	Rechnungsjahr CHF	Budget CHF
Verlust	- 16'482.00	- 11'980.00
Verwaltungsvermögen per 31.12.2019	0.00	
Eigenkapital per 31.12.2019	31'632.95	



## 2 ECKDATEN

### 2.1 Übersicht

	Jahresrechnung 2019	Budget 2019	Jahresrechnung 2019
Jahresergebnis Erfolgsrechnung Gesamthaushalt	613'718.73	-113'550.00	61'997.64
Jahresergebnis Erfolgsrechnung Allgemeiner Haushalt	234'434.03	-141'200.00	-2'795.51
Jahresergebnis gesetzliche Spezialfinanzierungen	379'284.70	27'650.00	64'793.15
Steuerertrag natürliche Personen	2'856'813.65	2'655'500.00	2'637'800.50
Steuerertrag juristische Personen	85'222.35	83'500.00	7'247.70
Liegenschaftssteuer	298'763.05	280'000.00	277'181.70
Nettoinvestitionen	260'858.45	460'500.00	400'288.95
Bestand Finanzvermögen	3'979'811.39		3'014'476.14
Bestand Verwaltungsvermögen Gesamthaushalt	4'682'794.78		4'739'004.65
Bestand Verwaltungsvermögen Allgemeiner Haushalt	3'123'171.96		3'241'233.45
Bestand Verwaltungsvermögen Spezialfinanzierungen	1'559'622.82		1'497'771.11
Fremdkapital	5'998'498.90		5'980'560.43
Eigenkapital	2'664'107.27		1'772'920.36
Reserven	-		1'694.10
Bilanzüberschuss/-fehlbetrag	811'770.94		577'336.81

## 2.2 Selbstfinanzierung /Finanzierungsergebnis

		Jahresrechnung 2019	Budget 2019	Jahresrechnung 2018
Ergebnis Gesamthaushalt	90	613'718.73	-113'550.00	61'997.64
Abschreibung Verwaltungsvermögen	33 +	317'068.32	422'120.00	422'373.50
Einlagen in Fonds und Spezialfinanzierungen	35 +	367'457.00	319'400.00	331'767.70
Entnahmen aus Fonds und Spezialfinanzierungen	45 -	-105'103.72	-186'800.00	-196'671.85
Wertberichtigung Darlehen Verwaltungsvermögen	364 +			
Wertberichtigung Beteiligungen Verwaltungsvermögen	365 +			
Abschreibungen Investitionsbeiträge	366 +			
Einlagen in das Eigenkapital	389 +			
Entnahmen aus dem Eigenkapital	489 -	-1'694.10		-31'920.00
Aufwertung Verwaltungsvermögen	4490 -			
<b>Selbstfinanzierung</b>		<b>1'191'446.23</b>	<b>441'170.00</b>	<b>587'546.99</b>
<b>Nettoinvestitionen</b>				
Investitionsausgaben	690 +	266'633.60	467'500.00	420'916.25
Investitionseinnahmen	590 -	5'775.15	7'000.00	20'627.30
<b>Nettoinvestitionen</b>		<b>260'858.45</b>	<b>460'500.00</b>	<b>400'288.95</b>
<b>Finanzierungsergebnis</b>		<b>930'587.78</b>	<b>-19'330.00</b>	<b>187'258.04</b>

## 2.3 Gestufte Erfolgsausweise

### 2.3.1 Gesamter Haushalt

Erfolgsrechnung	Rechnung 2019	Budget 2019	Rechnung 2018
<b>Betrieblicher Aufwand</b>	<b>5'143'620.28</b>	<b>5'314'090.00</b>	<b>5'124'219.07</b>
30 Personalaufwand	401'056.95	510'770.00	463'876.50
31 Sach- und übriger Betriebsaufwand	755'217.16	664'050.00	615'102.74
33 Abschreibungen Verwaltungsvermögen	317'068.32	422'120.00	422'373.50
35 Einlagen Fonds und Spezialfinanzierungen	367'457.00	319'400.00	331'767.70
36 Transferaufwand	3'302'820.85	3'397'750.00	3'291'098.63
37 Durchlaufende Beiträge			
<b>Betrieblicher Ertrag</b>	<b>5'744'040.61</b>	<b>5'199'440.00</b>	<b>5'137'003.54</b>
40 Fiskalertrag	3'446'611.90	3'136'700.00	3'078'164.55
41 Regalien und Konzessionen	49'522.00	55'000.00	53'410.00
42 Entgelte	1'311'015.39	990'930.00	997'451.94
43 Verschiedene Erträge			
45 Entnahmen Fonds und Spezialfinanzierungen	105'103.72	186'800.00	196'671.85
46 Transferertrag	831'787.60	830'010.00	811'305.20
47 Durchlaufende Beiträge			
<b>Ergebnis aus betrieblicher Tätigkeit</b>	<b>600'420.33</b>	<b>-114'650.00</b>	<b>12'784.47</b>
34 Finanzaufwand	37'822.20	42'300.00	47'339.03
44 Finanzertrag	49'426.50	43'400.00	64'632.20
<b>Ergebnis aus Finanzierung</b>	<b>11'604.30</b>	<b>1'100.00</b>	<b>17'293.17</b>
<b>Operatives Ergebnis</b>	<b>612'024.63</b>	<b>-113'550.00</b>	<b>30'077.64</b>
38 Ausserordentlicher Aufwand			
48 Ausserordentlicher Ertrag	1'694.10		31'920.00
<b>Ausserordentliches Ergebnis</b>	<b>1'694.10</b>		<b>31'920.00</b>
<b>Gesamtergebnis Erfolgsrechnung</b>	<b>613'718.73</b>	<b>-113'550.00</b>	<b>61'997.64</b>

(+ = Ertragsüberschuss / - = Aufwandüberschuss)

## 2.3.2 Allgemeiner Haushalt

Erfolgsrechnung	Rechnung 2019	Budget 2019	Rechnung 2019
<b>Betrieblicher Aufwand</b>	<b>4'295'326.81</b>	<b>4'345'690.00</b>	<b>4'175'585.67</b>
30 Personalaufwand	381'390.25	490'270.00	446'646.35
31 Sach- und übriger Betriebsaufwand	602'140.51	455'050.00	445'460.59
33 Abschreibungen Verwaltungsvermögen	228'773.60	235'320.00	225'701.65
35 Einlagen Fonds und Spezialfinanzierungen			
36 Transferaufwand	3'083'022.45	3'165'050.00	3'057'777.08
37 Durchlaufende Beiträge			
<b>Betrieblicher Ertrag</b>	<b>4'514'194.19</b>	<b>4'199'540.00</b>	<b>4'120'901.69</b>
40 Fiskalertrag	3'446'611.90	3'136'700.00	3'078'164.55
41 Regalien und Konzessionen	49'522.00	55'000.00	53'410.00
42 Entgelte	187'212.99	193'330.00	195'246.04
43 Verschiedene Erträge			
45 Entnahmen Fonds und Spezialfinanzierungen	16'809.00		
46 Transferertrag	814'038.30	814'510.00	794'081.10
47 Durchlaufende Beiträge			
<b>Ergebnis aus betrieblicher Tätigkeit</b>	<b>218'867.38</b>	<b>-146'150.00</b>	<b>-54'683.98</b>
34 Finanzaufwand	31'016.50	35'800.00	41'000.23
44 Finanzertrag	44'889.05	40'750.00	60'968.70
<b>Ergebnis aus Finanzierung</b>	<b>13'872.55</b>	<b>4'950.00</b>	<b>19'968.47</b>
<b>Operatives Ergebnis</b>	<b>232'739.93</b>	<b>-141'200.00</b>	<b>-34'715.51</b>
38 Ausserordentlicher Aufwand			31'920.00
48 Ausserordentlicher Ertrag	1'694.10		31'920.00
<b>Ausserordentliches Ergebnis</b>	<b>1'694.10</b>		<b>31'920.00</b>
<b>Gesamtergebnis Erfolgsrechnung</b>	<b>234'434.03</b>	<b>-141'200.00</b>	<b>-2'795.51</b>

(+ = Ertragsüberschuss / - = Aufwandüberschuss)

## 2.3.3 Wasserversorgung

Erfolgsrechnung	Rechnung 2019	Budget 2019	Rechnung 2018
<b>Betrieblicher Aufwand</b>	<b>413'923.30</b>	<b>476'220.00</b>	<b>492'102.90</b>
30 Personalaufwand	17'354.30	17'500.00	17'230.15
31 Sach- und übriger Betriebsaufwand	62'846.20	74'720.00	65'831.35
33 Abschreibungen Verwaltungsvermögen	85'705.80	182'000.00	194'520.70
35 Einlagen Fonds und Spezialfinanzierungen	228'017.00	182'000.00	194'520.70
36 Transferaufwand	20'000.00	20'000.00	20'000.00
37 Durchlaufende Beiträge			
<b>Betrieblicher Ertrag</b>	<b>510'077.50</b>	<b>465'000.00</b>	<b>486'271.70</b>
40 Fiskalertrag			
41 Regalien und Konzessionen			
42 Entgelte	416'108.20	275'000.00	283'401.55
43 Verschiedene Erträge			
45 Entnahmen Fonds und Spezialfinanzierungen	85'705.80	182'000.00	194'520.70
46 Transferertrag	8'263.50	8'000.00	8'349.45
47 Durchlaufende Beiträge			
<b>Ergebnis aus betrieblicher Tätigkeit</b>	<b>96'154.20</b>	<b>-11'220.00</b>	<b>-5'831.20</b>
34 Finanzaufwand	6'805.70	6'500.00	6'338.80
44 Finanzertrag			
<b>Ergebnis aus Finanzierung</b>	<b>-6'805.70</b>	<b>-6'500.00</b>	<b>-6'338.80</b>
<b>Operatives Ergebnis</b>	<b>89'348.50</b>	<b>-17'720.00</b>	<b>-12'170.00</b>
38 Ausserordentlicher Aufwand			
48 Ausserordentlicher Ertrag			
<b>Ausserordentliches Ergebnis</b>			
<b>Gesamtergebnis Erfolgsrechnung</b>	<b>89'348.50</b>	<b>-17'720.00</b>	<b>-12'170.00</b>
(+ = Ertragsüberschuss / - = Aufwandüberschuss)			

## 2.3.4 Abwasserentsorgung

Erfolgsrechnung	Rechnung 2019	Budget 2019	Rechnung 2018
<b>Betrieblicher Aufwand</b>	<b>304'270.97</b>	<b>349'700.00</b>	<b>317'743.25</b>
30 Personalaufwand	2'312.40	2'000.00	
31 Sach- und übriger Betriebsaufwand	21'878.50	61'000.00	33'269.55
33 Abschreibungen Verwaltungsvermögen	2'588.92	4'800.00	2'151.15
35 Einlagen Fonds und Spezialfinanzierungen	139'440.00	137'400.00	137'247.00
36 Transferaufwand	138'051.15	144'500.00	145'075.55
37 Durchlaufende Beiträge			
<b>Betrieblicher Ertrag</b>	<b>606'392.27</b>	<b>404'800.00</b>	<b>410'747.25</b>
40 Fiskalertrag			
41 Regalien und Konzessionen			
42 Entgelte	603'803.35	400'000.00	408'596.10
43 Verschiedene Erträge			
45 Entnahmen Fonds und Spezialfinanzierungen	2'588.92	4'800.00	2'151.15
46 Transferertrag			
47 Durchlaufende Beiträge			
<b>Ergebnis aus betrieblicher Tätigkeit</b>	<b>302'121.30</b>	<b>55'100.00</b>	<b>93'004.00</b>
34 Finanzaufwand			
44 Finanzertrag	4'296.90	2'250.00	3'326.10
<b>Ergebnis aus Finanzierung</b>	<b>4'296.90</b>	<b>2'250.00</b>	<b>3'326.10</b>
<b>Operatives Ergebnis</b>	<b>306'418.20</b>	<b>57'350.00</b>	<b>96'330.10</b>
38 Ausserordentlicher Aufwand			
48 Ausserordentlicher Ertrag			
<b>Ausserordentliches Ergebnis</b>			
<b>Gesamtergebnis Erfolgsrechnung</b>	<b>306'418.20</b>	<b>57'350.00</b>	<b>96'330.10</b>

(+ = Ertragsüberschuss / - = Aufwandüberschuss)

## 2.3.5 Abfall

<b>Erfolgsrechnung</b>		<b>Rechnung 2019</b>	<b>Budget 2019</b>	<b>Rechnung 2018</b>
<b>Betrieblicher Aufwand</b>		<b>130'099.20</b>	<b>142'480.00</b>	<b>138'787.25</b>
30	Personalaufwand		1'000.00	
31	Sach- und übriger Betriebsaufwand	68'351.95	73'280.00	70'541.25
33	Abschreibungen Verwaltungsvermögen			
35	Einlagen Fonds und Spezialfinanzierungen			
36	Transferaufwand	61'747.25	68'200.00	68'246.00
37	Durchlaufende Beiträge			
<b>Betrieblicher Ertrag</b>		<b>113'376.65</b>	<b>130'100.00</b>	<b>119'082.90</b>
40	Fiskalertrag			
41	Regalien und Konzessionen			
42	Entgelte	103'890.85	122'600.00	110'208.25
43	Verschiedene Erträge			
45	Entnahmen Fonds und Spezialfinanzierungen			
46	Transferertrag	9'485.80	7'500.00	8'874.65
47	Durchlaufende Beiträge			
<b>Ergebnis aus betrieblicher Tätigkeit</b>		<b>-16'722.55</b>	<b>-12'380.00</b>	<b>-19'704.35</b>
34	Finanzaufwand			
44	Finanzertrag	240.55	400.00	337.40
<b>Ergebnis aus Finanzierung</b>		<b>240.55</b>	<b>400.00</b>	<b>337.40</b>
<b>Operatives Ergebnis</b>		<b>-16'482.00</b>	<b>-11'980.00</b>	<b>-19'366.95</b>
38	Ausserordentlicher Aufwand			
48	Ausserordentlicher Ertrag			
<b>Ausserordentliches Ergebnis</b>				
<b>Gesamtergebnis Erfolgsrechnung</b>		<b>-16'482.00</b>	<b>-11'980.00</b>	<b>-19'366.95</b>
(+ = Ertragsüberschuss / - = Aufwandüberschuss)				

## 3 BILANZ

		Bestand 1.1	Zuwachs	Abgang	Bestand 31.12.
	<b>Aktiven</b>	<b>7'753'480.79</b>	<b>19'285'909.76</b>	<b>18'376'784.38</b>	<b>8'662'606.17</b>
<b>10</b>	<b>Finanzvermögen</b>	<b>3'014'476.14</b>	<b>19'019'276.16</b>	<b>18'053'940.91</b>	<b>3'979'811.39</b>
100	Flüssige Mittel und kurzfristige Geldanlagen	395'226.24	7'563'215.94	6'705'758.31	1'252'683.87
101	Forderungen	1'597'818.55	11'450'993.82	11'274'479.85	1'774'332.52
104	Aktive Rechnungsabgrenzungen	256.35	200.00	256.35	200.00
107	Finanzanlagen	666'545.00	4'866.40	73'446.40	597'965.00
108	Sachanlagen FV	354'630.00			354'630.00
<b>14</b>	<b>Verwaltungsvermögen</b>	<b>4'739'004.65</b>	<b>266'633.60</b>	<b>322'843.47</b>	<b>4'682'794.78</b>
140	Sachanlagen VV	4'722'944.21	266'633.60	322'454.49	4'667'123.32
145	Beteiligungen	4'002.00			4'002.00
146	Investitionsbeiträge	12'058.44		388.98	11'669.46
	<b>Passiven</b>	<b>7'753'480.79</b>	<b>5'717'234.01</b>	<b>4'808'108.63</b>	<b>8'662'606.17</b>
<b>20</b>	<b>Fremdkapital</b>	<b>5'980'560.43</b>	<b>4'716'780.77</b>	<b>4'698'842.30</b>	<b>5'998'498.90</b>
200	Laufende Verbindlichkeiten	194'521.98	2'190'179.27	2'167'778.75	216'922.50
201	Kurzfristige Finanzverbindlichkeiten	1'000'000.00	1'500'000.00	2'000'000.00	500'000.00
204	Passive Rechnungsabgrenzung	4'581.50	26'601.50	4'581.50	26'601.50
205	Kurzfristige Rückstellungen	18'034.95		9'673.05	8'361.90
206	Langfristige Finanzverbindlichkeiten	4'600'000.00	1'000'000.00	500'000.00	5'100'000.00
208	Langfristige Rückstellungen	59'999.00			59'999.00
209	Verbindl. gegenüber Spezialfinanz. und Fonds im FK	103'423.00		16'809.00	86'614.00
<b>29</b>	<b>Eigenkapital</b>	<b>1'772'920.36</b>	<b>1'000'453.24</b>	<b>109'266.33</b>	<b>2'664'107.27</b>
290	Verpfl. bzw. Vorsch. gegenüber Spezialfinanzierungen	314'857.80	395'766.70	16'482.00	694'142.50
293	Vorfinanzierungen	879'031.65	367'457.00	88'294.72	1'158'193.93
296	Neubewertungsreserve Finanzvermögen	1'694.10		1'694.10	
299	Bilanzüberschuss / -fehlbetrag	577'336.81	237'229.54	2'795.51	811'770.84



## 4 FUNKTIONEN

### 4.1 Erfolgsrechnung

Bezeichnung	Rechnung 2019		Budget 2019		Rechnung 2018	
	Aufwand	Ertrag	Aufwand	Ertrag	Aufwand	Ertrag
<b>0 Allgemeine Verwaltung</b>	<b>564'492.75</b>	<b>142'071.49</b>	<b>495'500.00</b>	<b>131'320.00</b>	<b>487'998.01</b>	<b>142'146.49</b>
Nettoaufwand		422'421.26		364'180.00		345'851.52
Nettoertrag						
<b>1 Öffentliche Ordnung und Sicherheit, Verteidigung</b>	<b>238'441.94</b>	<b>164'071.55</b>	<b>264'070.00</b>	<b>179'970.00</b>	<b>216'811.50</b>	<b>169'460.75</b>
Nettoaufwand		74'370.39		84'100.00		47'350.75
Nettoertrag						
<b>2 Bildung</b>	<b>1'554'193.69</b>	<b>341'892.75</b>	<b>1'554'250.00</b>	<b>334'000.00</b>	<b>1'517'373.99</b>	<b>331'513.00</b>
Nettoaufwand		1'212'300.94		1'220'250.00		1'185'860.99
Nettoertrag						
<b>3 Kultur, Sport und Freizeit</b>	<b>41'774.25</b>	<b>8'949.00</b>	<b>42'860.00</b>	<b>9'180.00</b>	<b>41'182.61</b>	<b>8'876.00</b>
Nettoaufwand		32'825.25		33'680.00		32'306.61
Nettoertrag						
<b>4 Gesundheit</b>	<b>4'186.60</b>		<b>3'500.00</b>		<b>4'190.60</b>	
Nettoaufwand		4'186.60		3'500.00		4'190.60
Nettoertrag						
<b>5 Soziale Sicherheit</b>	<b>1'084'061.50</b>	<b>18'216.00</b>	<b>1'133'650.00</b>	<b>19'600.00</b>	<b>1'085'032.88</b>	<b>19'468.55</b>
Nettoaufwand		1'065'845.50		1'114'050.00		1'065'564.33
Nettoertrag						
<b>6 Verkehr und Nachrichtenübermittlung</b>	<b>477'724.99</b>	<b>52'580.75</b>	<b>504'020.00</b>	<b>58'680.00</b>	<b>497'648.13</b>	<b>54'007.55</b>
Nettoaufwand		425'144.24		445'340.00		443'640.58
Nettoertrag						
<b>7 Umweltschutz und Raumordnung</b>	<b>1'322'249.81</b>	<b>1'258'169.87</b>	<b>1'116'300.00</b>	<b>1'039'350.00</b>	<b>1'119'307.45</b>	<b>1'057'440.30</b>
Nettoaufwand		64'079.94		76'950.00		61'867.15
Nettoertrag						
<b>8 Volkswirtschaft</b>		<b>49'522.00</b>	<b>750.00</b>	<b>55'000.00</b>	<b>516.00</b>	<b>53'410.00</b>
Nettoaufwand						
Nettoertrag	49'522.00		54'250.00		52'894.00	
<b>9 Finanzen und Steuern</b>	<b>545'068.88</b>	<b>3'796'721.00</b>	<b>322'800.00</b>	<b>3'610'600.00</b>	<b>320'280.83</b>	<b>3'454'019.36</b>
Nettoaufwand						
Nettoertrag	3'251'652.12		3'287'800.00		3'133'738.53	
<b>Total</b>	<b>5'832'194.41</b>	<b>5'832'194.41</b>	<b>5'437'700.00</b>	<b>5'437'700.00</b>	<b>5'290'342.00</b>	<b>5'290'342.00</b>

## 4.1.1 Kommentar

### 0 Allgemeine Verwaltung

	Jahresrechnung 2019		Budget 2019		Rechnung 2018	
	Aufwand	Ertrag	Aufwand	Ertrag	Aufwand	Ertrag
	564'492.75	142'041.49	495'500.00	131'320.00	487'998.01	142'146.49
Nettoergebnis		422'421.26		364'180.00		345'851.52

Kommentar	0110.3130.01 Die Wahlen waren nicht budgetiert.
	0120.3000.02 Infolge der Fusion und vielen Projekte waren mehr Sitzungen.
	0120.3050.01 AG-Beiträge Ausgleichskasse, tiefere Beiträge, da die Sitzungsgelder nicht zum massgebenden Lohn gehören.
	0120.3170.01 Spesenentschädigung Gemeinderat, Minderaufwand CHF 2'251.-.
	0220.3010.01 Die Verwaltungsführung konnte nicht besetzt werden; Minderaufwand CHF 85'891.-
	0220.3091.01 Für die Personalsuche Finanzverwaltung wurde ein Büro beauftragt. Die Kosten waren nicht budgetiert; Mehraufwand CHF 16'338.00
	0220.3100.01 Büromaterial verzeichnet einen Mehraufwand von CHF 4'560.-. Dies ist auf die unterschiedliche Buchungsweise zurückzuführen. Siehe Konto 0220.3102.01.
	0220.3102.01 Drucksachen und Publikationen zeigen einen Minderaufwand von CHF 4'329.-.
	0220.3132.01 Honorare externe Berater. Für die Sicherstellung der Verwaltungsführung mussten externe Fachkräfte beigezogen werden; Mehraufwand CHF 138'080.-
	0220.3132.02 Die Aufwendungen für das Fusionsprojekt überschritten das Budget um CHF 11'048.-. Bei der Budgetierung wurde der direkte Aufwand der Behördenmitglieder der Fusionsgemeinden nicht berücksichtigt.
	0220.3158.01 Unterhalt EDV Software zeigt einen Mehraufwand von CHF 3'400.-. Es brauchte mehr Support.
	0220.4260.02 Der Beitrag der Fusionsgemeinden ist aufgrund der Mehrkosten höher; Mehrertrag CHF 7'783.-.

### 1 Öffentliche Ordnung und Sicherheit, Verteidigung

	Jahresrechnung 2019		Budget 2019		Rechnung 2018	
	Aufwand	Ertrag	Aufwand	Ertrag	Aufwand	Ertrag
	238'441.94	164'071.55	264'070.00	179'970.00	216'811.50	169'460.75
Nettoergebnis		74'370.39		84'100.00		47'350.75

Kommentar	1400.3132.02 Aufgrund aufwändiger Baugesuche fielen bei den Honoraren Fachexperten Bau Mehrkosten von CHF 10'312.- an.
	1400.4210.01 Der Ertrag im Bauwesen war zu hoch budgetiert; Minderertrag der Gebühren um CHF 26'538.-.

1500.3090.01 Für aus- und Weiterbildungen wurden CHF 5'894.- weniger ausgegeben.

1500.4200.xx Die Ersatzabgaben aller Gemeinden fielen höher aus; Mehrertrag CHF 8'935.- .

1500.4612.01 Aufgrund des tieferen Betriebsdefizit der Feuerwehr sind die Beiträge der Anschlussgemeinden tiefer; Minderertrag CHF 9'410.-.

## 2 Bildung

	Jahresrechnung 2019		Budget 2019		Rechnung 2018	
	Aufwand	Ertrag	Aufwand	Ertrag	Aufwand	Ertrag
Nettoergebnis	1'554'193.69	341'892.75 1'212'300.94	1'554'250.00	334'000.00 1'220'250.00	1'517'373.99	331'513.00 1'185'860.99

Kommentar	2110.3612.02 Die Lehrerbesoldung Kindergarten verzeichnet eine Budgetüberschreitung von CHF 10'424.-.
	2120.3612.02 Die Lehrerbesoldung Primarstufe verzeichnet eine Budgetunterschreitung von CHF 14'827.-.
	2120.3632.01 Die Betriebskosten des Schulverbandes waren CHF 29'236.- tiefer als budgetiert.
	2130.3612.03 Das Schulgeld an die Gemeinde Riggisberg und SGV für die Sekundarstufe zeigt einen Mehraufwand von CHF 38'056.- auf
	2140.3635.01 Die Beiträge an die Musikschulen verzeichnen einen Minderaufwand von CHF 6'751.-

## 3 Kultur, Sport, Freizeit

	Jahresrechnung 2019		Budget 2019		Rechnung 2018	
	Aufwand	Ertrag	Aufwand	Ertrag	Aufwand	Ertrag
Nettoergebnis	41'774.25	8'949.00 32'825.25	42'860.00	9'180.00 33'680.00	41'182.61	8'876.00 32'306.61

Kommentar Im Bereich Kultur, Sport und Freizeit gibt es keine nennenswerten Abweichungen.

## 4 Gesundheit

	Jahresrechnung 2019		Budget 2019		Rechnung 2018	
	Aufwand	Ertrag	Aufwand	Ertrag	Aufwand	Ertrag
Nettoergebnis	4'186.60	0.00 4'186.60	3'500.00	0.00 3'500.00	4'190.60	0.00 4'190.60

Kommentar Im Bereich Gesundheit gibt es keine nennenswerten Abweichungen.

## 5 Soziale Sicherheit

	Jahresrechnung 2019		Budget 2019		Rechnung 2018	
	Aufwand	Ertrag	Aufwand	Ertrag	Aufwand	Ertrag
Nettoergebnis	1'084'061.50	18'216.00 1'065'845.50	1'133'650.00	19'600.00 1'114'050.00	1'085'032.88	19'468.55 1'065'564.33

Kommentar 5320.3631.60 Der Lastenausgleich Ergänzungsleistung ist CHF 13'234.- tiefer als budgetiert ausgefallen.

5799.3611.01 Der Lastenausgleich Sozialhilfe verzeichnet einen Minderaufwand von CHF 40'144.35.-.

## 6 Verkehr

	Jahresrechnung 2019		Budget 2019		Rechnung 2018	
	Aufwand	Ertrag	Aufwand	Ertrag	Aufwand	Ertrag
Nettoergebnis	477'724.99	52'580.75 425'144.24	504'020.00	58'680.00 445'340.00	497'648.13	54'007.55 443'640.58

Kommentar 6150.3010.01 Der Wegmeister brauchte weniger Unterstützung und zusätzlich sind Ferien abgebaut worden; Minderaufwand CHF 9'016.-.

6150.3101.xx Das Betriebs- und Verbrauchsmaterial wurde über das Jahr unterschiedlich verbucht aber insgesamt wurde das Budget eingehalten.

6150.3151.01 Für Reparaturen und Unterhalt von Fahrzeugen und Geräten wurde CHF 6'708.- mehr aufgewendet.

6291.3612.60 Der Lastenausgleich öff. Verkehr kostete CHF 16'055.- weniger als budgetiert.

## 7 Umweltschutz und Raumordnung

	Jahresrechnung 2019		Budget 2019		Rechnung 2018	
	Aufwand	Ertrag	Aufwand	Ertrag	Aufwand	Ertrag
Nettoergebnis	1'322'249.81	1'258'169.87 64'079.94	1'116'300.00	1'039'350.00 76'950.00	1'119'307.45	1'057'440.30 61'867.15

Kommentar	7101.3142.01	Infolge weniger Leitungsbrüche wurde das Budget um CHF 11'264.- unterschritten.
	7101.3300.20	Die Abschreibungen wurden nach den Regeln der Übergangsbestimmungen getätigt; Minderaufwand CHF 91'841.85
	7101.3510.50	Die Mehrerträge Anschlussgebühren müssen in den Werterhalt eingelegt werden.
	7101.4240.50	Die Anschlussgebühren zeigen einen Mehrertrag von CHF 49'702.- auf.
	7101.4510.01	Die Entnahme Werterhalt ist entsprechend den Abschreibungen höher als budgetiert.
	7101.4250.01	Die Schlussabrechnung wurde infolge der Fusion schon im November gestellt; Mehrertrag CHF 91'406.20.
	7201.3510.10	Die ordentliche Einlage in den Werterhalt war CHF 37'400.- tiefer, da die Anschlussgebühren der Einlage angerechnet werden.
	7201.3510.50	Die Mehrerträge der Anschlussgebühren müssen in den Werterhalt eingelegt werden.
	7201.4240.01	Die Schlussabrechnung der ARA- und Kanalisationsgebühren wurden bereits im November gestellt; Mehrertrag CHF 164'363.35.-.
	7201.4240.50	Die Anschlussgebühren sind CHF 39'440.- höher als budgetiert ausgefallen.
	7301.4240.01	Die Kehrrechtgebühren verzeichnen einen Minderertrag von CHF 19'619.-. Infolge der Fusion mussten im Dezember nicht verkaufte Kehrrechtmarken der Vertriebsstellen zurück genommen werden.

## 8 Volkswirtschaft

	Jahresrechnung 2019		Budget 2019		Rechnung 2018	
	Aufwand	Ertrag	Aufwand	Ertrag	Aufwand	Ertrag
Nettoergebnis	0 49'522.00	49'522.00	750.00 54'250.00	55'000.00	516.00 52'894.00	53'410.00

Kommentar	Im Bereich Volkswirtschaft gibt es keine nennenswerten Abweichungen.
-----------	--

## 9 Finanzen und Steuern

	Jahresrechnung 2019		Budget 2019		Rechnung 2018	
	Aufwand	Ertrag	Aufwand	Ertrag	Aufwand	Ertrag
	545'068.88	3'796'721.00	322'800.00	3'610'600.00	320'280.83	3'454'019.36
Nettoergebnis	3'251'652.12		3'287'800.00		3'133'738.53	
Kommentar	<p>9100.4000.01 Die Einkommenssteuern liegen CHF 178'727.- über dem Budget. Die Unterschreitungen der Budgets der Vorjahre haben zu einer vorsichtigeren Budgetierung geführt.</p> <p>9100.4000.40 Aus den aktiven Steuerauscheidungen konnte ein Mehrertrag von CHF 15'436.- verzeichnet werden.</p> <p>9100.4002.01 Die Quellensteuer verzeichnet einen Minderertrag von CHF 11'216.-.</p> <p>9100.4010.00 Die Gewinnsteuern juristische Personen inkl. Steuerteilungen zeigen insgesamt einen Mehrertrag von CHF 19'291.-</p> <p>9100.4010.xx Die Steuererträge juristische Personen aus Kapitalsteuern und Steuerteilungen weisen insgesamt einen Minderertrag von rund CHF 17'568.- aus.</p> <p>9101.4022.xx Die Sondersteuern (Gewinnsteuern und Sonderveranlagungen) verzeichnen einen Mehrertrag von CHF 89'735.- .</p> <p>9300.4621.01 Der kantonale Finanzausgleich war entsprechend dem tieferen Steuerertrag im Vorjahr CHF 10'405.- höher als budgetiert.</p> <p>9610.3499.01 Für Vergütungszinsen auf Steuern musste CHF 7'288.25 weniger aufgewendet werden.</p>					

## 4.2 Investitionsrechnung

Bezeichnung	Rechnung 2019		Budget 2019		Rechnung 2018	
	Ausgaben	Einnahmen	Ausgaben	Einnahmen	Ausgaben	Einnahmen
<b>0 Allgemeine Verwaltung</b>					<b>48'278.25</b>	
<i>Nettoaufwand</i>						
<i>Nettoertrag</i>						48'278.25
<b>2 Bildung</b>	<b>60'828.70</b>		<b>94'400.00</b>		<b>161'609.95</b>	
<i>Nettoaufwand</i>		60'828.70		94'400.00		161'609.95
<i>Nettoertrag</i>						
<b>6 Verkehr und Nachrichtenübermittlung</b>	<b>27'628.05</b>		<b>37'000.00</b>		<b>8'443.70</b>	
<i>Nettoaufwand</i>		27'628.05		37'000.00		8'443.70
<i>Nettoertrag</i>						
<b>7 Umweltschutz und Raumordnung</b>	<b>178'176.85</b>	<b>5'775.15</b>	<b>336'100.00</b>	<b>7'000.00</b>	<b>202'584.35</b>	<b>20'627.30</b>
<i>Nettoaufwand</i>		172'401.70		329'100.00		181'957.05
<i>Nettoertrag</i>						
<b>9 Finanzen</b>	<b>5'775.15</b>	<b>266'633.60</b>			<b>20'627.30</b>	<b>420'916.25</b>
<i>Nettoaufwand</i>						
<i>Nettoertrag</i>	260'858.45				400'288.95	
<b>Total Aufwand/Ertrag</b>	<b>272'408.75</b>	<b>272'408.75</b>	<b>467'500.00</b>	<b>7'000.00</b>	<b>441'543.55</b>	<b>441'543.55</b>
Ertragsüberschuss						
Aufwandüberschuss				460'500.00		
<b>TOTAL</b>	<b>272'408.75</b>	<b>272'408.75</b>	<b>467'500.00</b>	<b>467'500.00</b>	<b>441'543.55</b>	<b>441'543.55</b>

## 5 SACHGRUPPEN

## 5.1 Erfolgsrechnung

Bezeichnung	Rechnung 2019		Budget 2019		Rechnung 2018	
	Aufwand	Ertrag	Aufwand	Ertrag	Aufwand	Ertrag
<b>3 Aufwand</b>	<b>5'201'993.68</b>		<b>5'380'350.00</b>		<b>5'194'011.90</b>	
30 Personalaufwand	401'056.95		510'770.00		463'876.50	
31 Sach- und übriger Betriebsaufwand	755'217.16		664'050.00		615'102.74	
33 Abschreibungen Verwaltungsvermögen	317'068.32		422'120.00		422'373.50	
34 Finanzaufwand	37'822.20		42'300.00		47'339.03	
35 Einlagen in Fonds und Spezialfinanzierungen	367'457.00		319'400.00		331'767.70	
36 Transferaufwand	3'302'820.85		3'397'750.00		3'291'098.63	
39 Interne Verrechnungen	20'551.20		23'960.00		22'453.80	
<b>4 Ertrag</b>		<b>5'815'712.41</b>		<b>5'266'800.00</b>		<b>5'256'009.54</b>
40 Fiskalertrag		3'446'611.90		3'136'700.00		3'078'164.55
41 Regalien und Konzessionen		49'522.00		55'000.00		53'410.00
42 Entgelte		1'311'015.39		990'930.00		997'451.94
44 Finanzertrag		49'426.50		43'400.00		64'632.20
45 Entnahmen aus Fonds und Spezialfinanzierungen		105'103.72		186'800.00		196'671.85
46 Transferertrag		831'787.60		830'010.00		811'305.20
48 Ausserordentlicher Ertrag		1'694.10				31'920.00
49 Interne Verrechnungen		20'551.20		23'960.00		22'453.80
<b>9 Abschlusskonten</b>	<b>630'200.73</b>	<b>16'482.00</b>	<b>57'350.00</b>	<b>170'900.00</b>	<b>96'330.10</b>	<b>34'332.46</b>
90 Abschluss Erfolgsrechnung	630'200.73	16'482.00	57'350.00	170'900.00	96'330.10	34'332.46
<b>Total</b>	<b>5'832'194.41</b>	<b>5'832'194.41</b>	<b>5'437'700.00</b>	<b>5'437'700.00</b>	<b>5'290'342.00</b>	<b>5'290'342.00</b>



## 5.2 Investitionsrechnung

	Bezeichnung	Rechnung 2019		Budget 2019		Rechnung 2018	
		Ausgaben	Einnahmen	Ausgaben	Einnahmen	Ausgaben	Einnahmen
<b>5</b>	<b>Investitionsausgaben</b>	<b>272'408.75</b>		<b>467'500.00</b>		<b>441'543.55</b>	
50	Sachanlagen	266'633.60		436'400.00		413'951.45	
51	Investitionen auf Rechnung Dritter			20'000.00		6'964.80	
56	Investitionsbeiträge			11'100.00			
59	Übertrag an Bilanz	5'775.15		7'000.00		20'627.30	
<b>6</b>	<b>Investitionseinnahmen</b>		<b>272'408.75</b>		<b>7'000.00</b>		<b>441'543.55</b>
66	Rückzahlung von Investitionsbeiträgen		5'460.00		7'000.00		
67	Durchlaufende Investitionsbeiträge		315.15				20'627.30
69	Übertrag an Bilanz		266'633.60				420'916.25
	<b>Total Aufwand/Ertrag</b>	<b>272'408.75</b>	<b>272'408.75</b>	<b>467'500.00</b>	<b>7'000.00</b>	<b>441'543.55</b>	<b>441'543.55</b>
	Ertragsüberschuss						
	Aufwandüberschuss				460'500.00		
	<b>TOTAL</b>	<b>272'408.75</b>	<b>272'408.75</b>	<b>467'500.00</b>	<b>467'500.00</b>	<b>441'543.55</b>	<b>441'543.55</b>

## 6 GELDFLUSSRECHNUNG

Bezeichnung	CHF	CHF
	2019	2018
<b>Geldfluss aus betrieblicher Tätigkeit</b>		
Ertragsüberschuss / (-) Aufwandüberschuss	613'718.73	61'997.64
Abschreibungen Verwaltungsvermögen	317'068.32	422'373.50
Abschreibungen Investitionsbeiträge	0.00	0.00
Einlagen in das Eigenkapital	0.00	0.00
(-) Entnahmen aus dem Eigenkapital	-1'694.10	-31'920.00
(-) Gewinne aus Verkauf Finanzanlagen FV / Verluste aus Veräusserung Finanzanlagen FV und Übertragung Finanzanlagen FV ins VV	-3'246.40	0.00
Verluste aus Verkauf Sachanlagen FV und Übertragung Sachanlagen FV ins VV / (-) Gewinne aus Verkauf Sachanlagen FV	0.00	0.00
(-) Wertberichtigungen Anlagen FV / Wertberichtigungen Anlagen FV	-1'620.00	-17'200.00
Wertberichtigungen Darlehen/Beteiligungen VV	0.00	0.00
(-) Aufwertung VV	0.00	0.00
(-) Zunahme/Abnahme Forderungen	-176'513.97	510'408.63
Abnahme/(-) Zunahme Vorräte	0.00	0.00
Abnahme/(-) Zunahme aktive Rechnungsabgrenzungen	56.35	1'085.30
Zunahme/(-) Abnahme Laufende Verbindlichkeiten	48'169.30	-6'805.89
(-) Abnahme/Zunahme kurzfr. Rückstellungen	-9'673.05	18'034.95
Zunahme/(-) Abnahme passive Rechnungsabgrenzungen	22'020.00	1'090.95
(-) Abnahme/Zunahme langfr. Rückstellungen	0.00	-30'000.00
Zunahme/(-) Abnahme übrige Spezialfinanzierungen	279'162.28	135'095.85
<b>Geldfluss aus betrieblicher Tätigkeit Einwohnergemeinde (allg. Haushalt)</b>	<b>1'087'447.46</b>	<b>1'064'160.93</b>

<b>Geldfluss Wasserversorgung</b>		
Ertragsüberschuss / (-) Aufwandüberschuss	0.00	0.00
Abschreibungen Verwaltungsvermögen	0.00	0.00
Abschreibungen Investitionsbeiträge	0.00	0.00
(-) Aufwertung VV	0.00	0.00
Abnahme/(-) Zunahme Forderungen	0.00	0.00
Abnahme/(-) Zunahme aktive Rechnungsabgrenzungen	0.00	0.00
Abnahme/(-) Zunahme Vorräte	0.00	0.00
(-) Abnahme/Zunahme Laufende Verbindlichkeiten	0.00	0.00
(-) Abnahme/Zunahme passive Rechnungsabgrenzungen	0.00	0.00
(-) Abnahme/Zunahme Vorfinanzierung Werterhalt	0.00	0.00
(-) Abnahme/Zunahme übrige Vorfinanzierungen	0.00	0.00
<b>Geldfluss aus betrieblicher Tätigkeit Wasserversorgung</b>	<b>0.00</b>	<b>0.00</b>

<b>Geldfluss Abwasserentsorgung</b>		
Ertragsüberschuss / (-) Aufwandüberschuss	0.00	0.00
Abschreibungen Verwaltungsvermögen	0.00	0.00
Abschreibungen Investitionsbeiträge	0.00	0.00
(-) Aufwertung VV	0.00	0.00
Abnahme/(-) Zunahme Forderungen	0.00	0.00
Abnahme/(-) Zunahme aktive Rechnungsabgrenzungen	0.00	0.00
Abnahme/(-) Zunahme Vorräte	0.00	0.00
(-) Abnahme/Zunahme Laufende Verbindlichkeiten	0.00	0.00
(-) Abnahme/Zunahme passive Rechnungsabgrenzungen	0.00	0.00
(-) Abnahme/Zunahme Vorfinanzierung Werterhalt	0.00	0.00

(-) Abnahme/Zunahme übrige Vorfinanzierungen	0.00	0.00
<b>Geldfluss aus betrieblicher Tätigkeit Abwasserentsorgung</b>	<b>0.00</b>	<b>0.00</b>
<b>Geldfluss Abfall</b>		
Ertragsüberschuss / (-) Aufwandüberschuss	0.00	0.00
Abschreibungen Verwaltungsvermögen	0.00	0.00
Abschreibungen Investitionsbeiträge	0.00	0.00
(-) Aufwertung VV	0.00	0.00
Abnahme/(-) Zunahme Forderungen	0.00	0.00
Abnahme/(-) Zunahme aktive Rechnungsabgrenzungen	0.00	0.00
Abnahme/(-) Zunahme Vorräte	0.00	0.00
(-) Abnahme/Zunahme Laufende Verbindlichkeiten	0.00	0.00
(-) Abnahme/Zunahme passive Rechnungsabgrenzungen	0.00	0.00
(-) Abnahme/Zunahme Vorfinanzierungen	0.00	0.00
<b>Geldfluss aus betrieblicher Tätigkeit Abfall</b>	<b>0.00</b>	<b>0.00</b>
<b>Geldfluss Elektrizität</b>		
Ertragsüberschuss / (-) Aufwandüberschuss	0.00	0.00
Abschreibungen Verwaltungsvermögen	0.00	0.00
Abschreibungen Investitionsbeiträge	0.00	0.00
(-) Aufwertung VV	0.00	0.00
Abnahme/(-) Zunahme Forderungen	0.00	0.00
Abnahme/(-) Zunahme aktive Rechnungsabgrenzungen	0.00	0.00
Abnahme/(-) Zunahme Vorräte	0.00	0.00
(-) Abnahme/Zunahme Laufende Verbindlichkeiten	0.00	0.00
(-) Abnahme/Zunahme passive Rechnungsabgrenzungen	0.00	0.00

(-) Abnahme/Zunahme Vorfinanzierungen	0.00	0.00
<b>Geldfluss aus betrieblicher Tätigkeit Elektrizität</b>	<b>0.00</b>	<b>0.00</b>
<b>Geldfluss Gemeindebetrieb 5</b>		
Ertragsüberschuss / (-) Aufwandüberschuss	0.00	0.00
Abschreibungen Verwaltungsvermögen	0.00	0.00
Abschreibungen Investitionsbeiträge	0.00	0.00
(-) Aufwertung VV	0.00	0.00
Abnahme/(-) Zunahme Forderungen	0.00	0.00
Abnahme/(-) Zunahme aktive Rechnungsabgrenzungen	0.00	0.00
Abnahme/(-) Zunahme Vorräte	0.00	0.00
(-) Abnahme/Zunahme Laufende Verbindlichkeiten	0.00	0.00
(-) Abnahme/Zunahme passive Rechnungsabgrenzungen	0.00	0.00
(-) Abnahme/Zunahme Vorfinanzierungen	0.00	0.00
<b>Geldfluss aus betrieblicher Tätigkeit Gemeindebetrieb 5</b>	<b>0.00</b>	<b>0.00</b>
<b>Geldfluss Gemeindebetrieb 6</b>		
Ertragsüberschuss / (-) Aufwandüberschuss	0.00	0.00
Abschreibungen Verwaltungsvermögen	0.00	0.00
Abschreibungen Investitionsbeiträge	0.00	0.00
(-) Aufwertung VV	0.00	0.00
Abnahme/(-) Zunahme Forderungen	0.00	0.00
Abnahme/(-) Zunahme aktive Rechnungsabgrenzungen	0.00	0.00
Abnahme/(-) Zunahme Vorräte	0.00	0.00
(-) Abnahme/Zunahme Laufende Verbindlichkeiten	0.00	0.00
(-) Abnahme/Zunahme passive Rechnungsabgrenzungen	0.00	0.00

(-) Abnahme/Zunahme Vorfinanzierungen	0.00	0.00
<b>Geldfluss aus betrieblicher Tätigkeit Gemeindebetrieb 6</b>	<b>0.00</b>	<b>0.00</b>
<b>Geldfluss aus betrieblicher Tätigkeit Gemeindebetriebe</b>	<b>0.00</b>	<b>0.00</b>
<b>Total Geldfluss aus betrieblicher Tätigkeit</b>	<b>1'087'447.46</b>	<b>1'064'160.93</b>
<b>Geldfluss aus Investitionstätigkeit</b>		
Zahlungen für Nettoinv. Sachanlagen + Immat. Anlagen+ Investitionsbeiträge VV	-260'858.45	-400'288.95
(-) Auszahlungen für Darlehen/Beteiligungen VV	0.00	0.00
Einzahlung für Darlehen/Beteiligungen VV	0.00	0.00
(-) Kauf Sachanlagen FV	0.00	0.00
Verkauf Sachanlagen FV	0.00	0.00
(-) Investitionen Sachanlagen FV	0.00	0.00
(-) Kauf kurzfristige Finanzanlagen FV	0.00	0.00
Verkauf kurzfristige Finanzanlagen FV	0.00	0.00
(-) Kauf langfristige Finanzanlagen FV	0.00	-1'000.00
Verkauf langfristige Finanzanlagen FV	73'446.40	1'500.00
<b>Geldfluss aus Investitionstätigkeit Einwohnergemeinde (allg. Haushalt)</b>	<b>-187'412.05</b>	<b>-399'788.95</b>
<b>Geldfluss Wasserversorgung</b>		
Zahlungen für Nettoinvestitionen VV Wasserversorgung	0.00	0.00
<b>Geldfluss aus Investitionstätigkeit Wasserversorgung</b>	<b>0.00</b>	<b>0.00</b>
<b>Geldfluss Abwasserentsorgung</b>		

Zahlungen für Nettoinvestitionen VV Abwasserentsorgung	0.00	0.00
<b>Geldfluss aus Investitionstätigkeit Abwasserentsorgung</b>	<b>0.00</b>	<b>0.00</b>
<b>Geldfluss Abfall</b>		
Zahlungen für Nettoinvestitionen VV Abfall	0.00	0.00
<b>Geldfluss aus Investitionstätigkeit Abfall</b>	<b>0.00</b>	<b>0.00</b>
<b>Geldfluss Elektrizität</b>		
Zahlungen für Nettoinvestitionen VV Elektrizität	0.00	0.00
<b>Geldfluss aus Investitionstätigkeit Elektrizität</b>	<b>0.00</b>	<b>0.00</b>
<b>Geldfluss Gemeindebetrieb 5</b>		
Zahlungen für Nettoinvestitionen VV Gemeindebetrieb 5	0.00	0.00
<b>Geldfluss aus Investitionstätigkeit Gemeindebetrieb 5</b>	<b>0.00</b>	<b>0.00</b>
<b>Geldfluss Gemeindebetrieb 6</b>		
Zahlungen für Nettoinvestitionen VV Gemeindebetrieb 6	0.00	0.00
<b>Geldfluss aus Investitionstätigkeit Gemeindebetrieb 6</b>	<b>0.00</b>	<b>0.00</b>
<b>Geldfluss aus Investitionstätigkeit Gemeindebetriebe</b>	<b>0.00</b>	<b>0.00</b>
<b>Total Geldfluss aus Investitionstätigkeit</b>	<b>-187'412.05</b>	<b>-399'788.95</b>
<b>Geldfluss aus Finanzierungstätigkeit</b>		
(-) Abnahme/ Zunahme Kontokorrente mit Dritten	-25'768.78	-33'787.40

Aufnahme kurzfristige Finanzverbindlichkeiten	0.00	0.00
(-) Rückzahlung kurzfristige Finanzverbindlichkeiten	0.00	0.00
Aufnahme langfristige Finanzverbindlichkeiten	1'000'000.00	0.00
(-) Rückzahlung langfristige Finanzverbindlichkeiten	-1'000'000.00	-700'000.00
(-) Abnahme/Zunahme Stiftungen, Legate, Zuwendungen im FK sowie Fonds im FK	-16'809.00	0.00
<b>Geldfluss aus Finanzierungstätigkeit Einwohnergemeinde (allg. Haushalt)</b>	<b>-42'577.78</b>	<b>-733'787.40</b>
<b>Total Geldfluss (alle)</b>	<b>857'457.63</b>	<b>-69'415.42</b>
Bestand Flüssige Mittel und kurzfristige Geldanlagen 1.1.	395'226.24	464'641.66
<b>Bestand Flüssige Mittel und kurzfristige Geldanlagen 31.12.</b>	<b>1'252'683.87</b>	<b>395'226.24</b>
<i>Kontrollrechnung: Differenz</i>	<i>0.00</i>	<i>0.00</i>



## 7 FINANZKENNZAHLEN

### 7.1 Gesamthaushalt

Kennzahl	2016	2017	2018	2019	Ø 4 Jahre	Kommentar/Interpretation
Nettoschuldquotient (NQV)	103.5%	108.0%	101.5%	62.3%	92.7%	Gibt an, welcher Anteil der direkten Steuern der natürlichen und juristischen Personen +/- Finanzausgleich erforderlich wäre, um die Nettoschulden zu tilgen.
Selbstfinanzierungsgrad	103.5%	108.0%	101.5%	62.3%	92.7%	<b>Selbstfinanzierung in % der Nettoinvestitionen.</b> Der Selbstfinanzierungsgrad gibt Antwort auf die Frage, wie weit die Investitionen aus selbst erarbeiteten Mitteln bezahlt werden können. <b>Richtwert: &gt; 100% ideal.</b>
Selbstfinanzierungsgrad	36.8%	37.9%	154.8%	366.9%	106.0%	<b>Selbstfinanzierung in % der Nettoinvestitionen.</b> Der Selbstfinanzierungsgrad gibt Antwort auf die Frage, wie weit die Investitionen aus selbst erarbeiteten Mitteln bezahlt werden können. <b>Richtwert: &gt; 100% ideal.</b>
Zinsbelastungsanteil	0.3%	0.3%	0.2%	-0.3%	0.1%	<b>Nettozinsen in % des Laufenden Ertrages.</b> Der Zinsbelastungsanteil sagt aus, wie stark der Laufende Ertrag durch den Zinsendienst belastet ist. Je tiefer der Wert, desto grösser der Handlungsspielraum. <b>Richtwert: 0-4% gut.</b>
Bruttoverschuldungsanteil	102.1%	120.2%	187.7%	100.4%	120.3%	<b>Bruttoschuld in % des Laufenden Ertrages.</b> Die Bruttoverschuldung informiert über das Mass der Verschuldung einer Gemeinde. <b>Richtwert: &lt; 50% = sehr gut.</b>
Investitionsanteil	10.8%	12.6%	8.7%	5.6%	9.6%	<b>Bruttoinvestitionen in % der Gesamtausgaben.</b> Der Investitionsanteil informiert über das Mass der Investitionstätigkeit einer Gemeinde. <b>Aussage: &lt; 10% = schwache Investitionstätigkeit.</b>
Kapitaldienstanteil	6.2%	6.5%	13.9%	5.2%	7.2%	<b>Kapitaldienst in % des Laufenden Ertrages.</b> Der Kapitaldienstanteil informiert darüber, wie stark der Laufende Ertrag durch Zinsendienst und Abschreibungen belastet ist. <b>Richtwert: &lt; 5% = geringe Belastung.</b>

Nettoschuld in Franken pro Einwohner	CHF 1'935	CHF 2'282	CHF 2'140	CHF 1'456	CHF 1'953	Die Nettoschuld pro Einwohner wird als Gradmesser für die Verschuldung verwendet. Ein <b>negativer Wert</b> entspricht einem <b>Nettovermögen</b> pro Einwohner.
Selbstfinanzierungsanteil	4.1%	5.1%	20.1%	16.5%	10.6%	<b>Selbstfinanzierung in % des Laufenden Ertrages.</b> Der Selbstfinanzierungsanteil gibt Auskunft über die finanzielle Leistungsfähigkeit unserer Gemeinde. Je höher der Wert, desto grösser ist der Spielraum für den Schuldenabbau oder die Finanzierung von Investitionen und deren Folgekosten. <b>Richtwert: 10-20% = mittel</b>
Bilanzüberschussquotient	30%	19.9%	19.8%	25.0%	23.6%	<b>Bilanzüberschuss in % des Fiskalertrages (inkl. Finanzausgleich).</b> Nach Gemeindegrösse abgestufte Mindestausstattung des Eigenkapitals (Bilanzüberschuss) zur Abdeckung von Aufwandüberschüssen, zum Schutz vor einem Bilanzfehlbetrag sowie zur Verstärkung der Risikofähigkeit. <b>Richtwert: &gt; 60 % Gemeinden unter 2'000 Einwohner.</b>
Nettozinsbelastungsanteil	2.6%	-0.2%	-0.6%	-0.9%	0.2%	<b>Finanzaufwand netto in % des Steuerertrages. Richtwert 0-4% = Sehr tiefe Belastung</b>
Massgebliches Eigenkapital pro Einwohner	CHF 582	CHF 444	CHF 418	CHF 586	CHF 508	Vergleichsgrösse

## 7.2 Allgemeiner Haushalt

Kennzahl	2016	2017	2018	2019	Ø 4 Jahre	Kommentar/Interpretation
Selbstfinanzierungsgrad	-19.89%	5.1%	94.7%	257.0%	36.3%	<b>Selbstfinanzierung in % der Nettoinvestitionen.</b> Der Selbstfinanzierungsgrad gibt Antwort auf die Frage, wie weit die Investitionen aus selbst erarbeiteten Mitteln bezahlt werden können. <b>Richtwert: &gt; 100% ideal.</b>
Bilanzüberschussquotient	30.37%	19.9%	19.8%	25.0%	23.6%	Gibt an, wie hoch die aufgelaufenen Ergebnisse (alt Eigenkapital) im Verhältnis der direkten Steuern NP und JP und Finanzausgleich sind.

## 7.3 Spezialfinanzierung Wasserversorgung

Kennzahl	2016	2017	2018	2019	Ø 4 Jahre	Kommentar/Interpretation
Selbstfinanzierungsgrad	32.68%	36.42%	113.27%	255.22%	99.17%	<b>Selbstfinanzierung in % der Nettoinvestitionen.</b> Der Selbstfinanzierungsgrad gibt Antwort auf die Frage, wie weit die Investitionen aus selbst erarbeiteten Mitteln bezahlt werden können. <b>Richtwert: &gt; 100% ideal.</b>
Kostendeckungsgrad	92.59%	94.29%	97.56%	131.72%	104.3%	<b>Aufwand in % des Ertrages.</b> Der Kostendeckungsgrad gibt Antwort auf die Frage, wie weit der Aufwand aus selbst erarbeiteten Erträgen gedeckt ist. <b>&gt; 100% = Ertragsüberschuss</b>
Werterhaltungsquote	0.00%	0.00%	0.00%	1.19%	0.30%	<b>Bestand Werterhalt in % des Wiederbeschaffungswertes.</b>

#### 7.4 Spezialfinanzierung Abwasserentsorgung

Kennzahl	2016	2017	2018	2019	Ø 4 Jahre	Kommentar/Interpretation
Selbstfinanzierungsgrad	n.a.	103.73%	5842.28%	1273.08%	636.86%	<b>Selbstfinanzierung in % der Nettoinvestitionen.</b> Der Selbstfinanzierungsgrad gibt Antwort auf die Frage, wie weit die Investitionen aus selbst erarbeiteten Mitteln bezahlt werden können. <b>Richtwert: &gt; 100% ideal.</b>
Kostendeckungsgrad	107.92%	107.44%	130.32%	200.71%	136.0%	<b>Aufwand in % des Ertrages.</b> Der Kostendeckungsgrad gibt Antwort auf die Frage, wie weit der Aufwand aus selbst erarbeiteten Erträgen gedeckt ist. <b>&gt; 100% = Ertragsüberschuss</b>
Werterhaltungsquote	3.85%	4.71%	5.56%	6.43%	5.14%	<b>Bestand Werterhalt in % des Wiederbeschaffungswertes.</b>

#### 7.5. Spezialfinanzierung Abfall

Kennzahl	2016	2017	2018	2019	Ø 4 Jahre	Kommentar/Interpretation
Selbstfinanzierungsgrad	n.a.	n.a.	n.a.	n.a.	n.a.	<b>Selbstfinanzierung in % der Nettoinvestitionen.</b> Der Selbstfinanzierungsgrad gibt Antwort auf die Frage, wie weit die Investitionen aus selbst erarbeiteten Mitteln bezahlt werden können. <b>Richtwert: &gt; 100% ideal.</b>
Kostendeckungsgrad	100.30%	96.1%	86.0%	87.3%	92.5%	<b>Aufwand in % des Ertrages.</b> Der Kostendeckungsgrad gibt Antwort auf die Frage, wie weit der Aufwand aus selbst erarbeiteten Erträge gedeckt ist. <b>&gt; 100% = Ertragsüberschuss</b>

## 8 ANTRAG DER EXEKUTIVE

### GENEHMIGUNG:

Gemäss Art. 71 GV (170.111) verabschiedet der Gemeinderat die Jahresrechnung 2019 der Einwohnergemeinde Mühlethurnen

ERFOGLSRECHNUNG	Aufwand <b>Gesamthaushalt</b>	CHF	5'201'993.68
	Ertrag <b>Gesamthaushalt</b>	CHF	5'815'712.41
	Ertragsüberschuss	CHF	613'718.73
	Aufwand <b>Allgemeiner Haushalt</b>	CHF	4'346'894.61
	Ertrag <b>Allgemeiner Haushalt</b>	CHF	4'581'328.54
	Ertragsüberschuss	CHF	234'433.93
	Aufwand <b>Wasserversorgung</b>	CHF	420'728.90
	Ertrag <b>Wasserversorgung</b>	CHF	510'077.50
	Ertragsüberschuss	CHF	89'348.50
	Aufwand <b>Abwasserentsorgung</b>	CHF	304'270.97
	Ertrag <b>Abwasserentsorgung</b>	CHF	610'689.17
	Ertragsüberschuss	CHF	306'418.20
	Aufwand <b>Abfall</b>	CHF	130'099.20
	Ertrag <b>Abfall</b>	CHF	113'617.20
	Aufwandüberschuss	CHF	16'482.00
INVESTITIONSRECHNUNG	Ausgaben	CHF	266'633.60
	Einnahmen	CHF	5'775.15
	Nettoinvestitionen	CHF	260'858.45
NACHKREDITE gemäss separater Tabelle		CHF	354'848.65
(die nötigen Nachkredite sind in Kompetenz des Gemeinderates CHF 71'517.65 oder sind gebunden CHF 283'331.20 und vom Gemeinderat genehmigt worden.)			

**ANTRAG:**

Der Gemeindeversammlung wird beantragt, die Jahresrechnung 2019 zu genehmigen.

Einwohnergemeinde Mühlethurnen

Mühlethurnen, 08.04.2020

Christian Kneubühl  
Gemeindepräsident



Lilo Schindler  
Gemeindeschreiberin



Alexandra Zürcher  
Finanzverwalterin a.l.

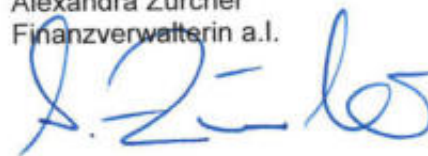

## 10 GENEHMIGUNG DER JAHRESRECHNUNG

Das beschlussfassende Organ der Einwohnergemeinde Mühlethurnen hat die Jahresrechnung 2019 am 17.08.2020 gemäss dem vorstehenden Antrag des Gemeinderates vom 08.04.2020 genehmigt.

Mühlethurnen,

Einwohnergemeinde Mühlethurnen

Christian Kneubühl  
Gemeindepräsident



Lilo Schindler  
Gemeindeschreiberin





## **Bericht der Rechnungsprüfungskommission zur Jahresrechnung 2019**

An die Gemeindeversammlung der Einwohnergemeinde Mühlethurnen

### **Einwohnergemeinde Mühlethurnen**

Als Rechnungsprüfungsorgan haben wir die Jahresrechnung der Einwohnergemeinde Mühlethurnen, bestehend aus Berichterstattung, Bilanz, Erfolgsrechnung, Investitionsrechnung, Geldflussrechnung und Anhang für das am 31. Dezember 2019 abgeschlossene Rechnungsjahr geprüft. Die Prüfungsarbeiten wurden am 13. Mai 2020 beendet.

#### *Verantwortung des Gemeinderates*

Der Gemeinderat ist für die Aufstellung der Jahresrechnung in Übereinstimmung mit den kantonalen und kommunalen gesetzlichen Vorschriften verantwortlich. Diese Verantwortung beinhaltet die Ausgestaltung, Implementierung und Aufrechterhaltung eines internen Kontrollsystems mit Bezug auf die Aufstellung der Jahresrechnung, die frei von wesentlichen falschen Angaben als Folge von Verstössen oder Irrtümern ist. Darüber hinaus ist der Gemeinderat für die Anwendung sachgemässer Rechnungslegungsmethoden sowie die Vornahme angemessener Schätzungen verantwortlich.

#### *Verantwortung des Rechnungsprüfungsorgans*

Unsere Verantwortung ist es, aufgrund unserer Prüfung ein Prüfungsurteil über die Jahresrechnung abzugeben. Wir haben unsere Prüfung in Übereinstimmung mit den gesetzlichen Vorschriften und der Arbeitshilfe für Rechnungsprüfungsorgane (AH RPO, Ausgabe 2016) vorgenommen. Die Prüfung haben wir so zu planen und durchzuführen, dass wir hinreichende Sicherheit gewinnen, ob die Jahresrechnung frei von wesentlichen falschen Angaben ist.

Eine Prüfung beinhaltet die Durchführung von Prüfungshandlungen zur Erlangung von Prüfungsnachweisen für die in der Jahresrechnung enthaltenen Wertansätze und sonstigen Angaben. Die Auswahl der Prüfungshandlungen liegt im pflichtgemässen Ermessen des Prüfers. Dies schliesst eine Beurteilung der Risiken wesentlicher falscher Angaben in der Jahresrechnung als Folge von Verstössen oder Irrtümern ein. Bei der Beurteilung dieser Risiken berücksichtigt der Prüfer das interne Kontrollsystem, soweit es für die Aufstellung der Jahresrechnung von Bedeutung ist, um die den Umständen entsprechenden Prüfungshandlungen festzulegen, nicht aber um ein Prüfungsurteil über die Wirksamkeit des internen Kontrollsystems abzugeben. Die Prüfung umfasst zudem die Beurteilung der Angemessenheit der angewandten Rechnungslegungsmethoden, der Plausibilität der vorgenommenen Schätzungen sowie eine Würdigung der Gesamtdarstellung der Jahresrechnung. Wir sind der Auffassung, dass die von uns erlangten Prüfungsnachweise eine ausreichende und angemessene Grundlage für unser Prüfungsurteil bilden.

#### *Prüfungsurteil*

Nach unserer Beurteilung entspricht die Jahresrechnung für das am 31. Dezember 2019 abgeschlossene Rechnungsjahr den kantonalen und kommunalen gesetzlichen Vorschriften.

#### **Berichterstattung aufgrund weiterer gesetzlicher Vorschriften**

Wir bestätigen, dass wir die Anforderungen an die Befähigung gemäss Art. 123 GV erfüllen und keine mit unserer Unabhängigkeit nicht vereinbare Sachverhalte vorliegen.

Wir beantragen, die Jahresrechnung per 31. Dezember 2019 mit Aktiven und Passiven von CHF 8'662'606.17 und einem Ertragsüberschuss von CHF 234'434.03 zu genehmigen.

Mühlethurnen, 14. Mai 2020

Die Rechnungsprüfungskommission

  
Leitender Revisor (Präsident)

Stefan Frey, Flöschägertenweg 5,  
3127 Mühlethurnen



## 11 ANHANG

### 11.1 Regelwerk

#### 11.1.1 Angewendetes Regelwerk

Der Rechnungsabschluss der Gemeinde 2019 ist in Übereinstimmung mit den geltenden kantonalen gesetzlichen Grundlagen erstellt worden.

Gemeindegesezt (GG, BSG 170.11)

Gemeindeverordnung (GV, BSG 170.111)

Direktionsverordnung über den Finanzhaushalt der Gemeinden (FHDV, BSG 170.511)

Diese orientieren sich gemäss Art. 70 Absatz 1 GG am Harmonisierten Rechnungslegungsmodell für die Kantone und Gemeinden, HRM2, laut Handbuch der Konferenz der Kantonalen Finanzdirektoren. Die kantonalen Bestimmungen weichen in einzelnen Bereichen von den Empfehlungen des HRM2 ab. Das Amt für Gemeinden und Raumordnung stellt eine Auflistung dieser Ausnahmen zur Verfügung unter [www.be.ch/gemeinden](http://www.be.ch/gemeinden) > Rubrik Gemeindefinanzen > HRM2 > Praxishilfen.

#### 11.1.2 Bewertung Finanzvermögen\*

Vermögenswerte im Finanzvermögen werden bilanziert, wenn sie einen künftigen Nutzen erbringen und ihr Wert verlässlich ermittelt werden kann. Sie werden bei erstmaliger Bilanzierung zu Anschaffungs- bzw. Herstellungskosten bilanziert. Entstehen der Gemeinde keine Kosten, wird zum Verkehrswert zum Zeitpunkt des Zugangs bilanziert. Folgebewertungen erfolgen zum Verkehrswert am Bilanzstichtag, wobei eine systematische Neubewertung bei Liegenschaften mit Ausnahme von Baurechten alle fünf Jahre oder bei Änderung des amtlichen Werts, bei allen anderen Vermögenswerten jährlich erfolgt. Die Bilanzwerte sind bei eingetretenen dauerhaften Wertminderungen oder Verlusten sofort zu berichtigen.

Die Neubewertungsreserven sind per 31.12.2019 alle aufgelöst. \*s. Art. 32d Abs. b FHDV

<b>Art des Finanzvermögens</b>	<b>Bewertungsgrundsatz</b>	<b>Letztmalige Bewertung</b>	<b>Einlage in Neubewertungsreserve</b>	<b>Entnahmen</b>
Liegenschaften im Kt. Bern	Marktpreis	31.12.2019	CHF 0.00	CHF 0.00
Grundstücke im Kt. Bern	Marktpreis	31.12.2019	CHF 0.00	CHF 0.00
Flüssige Mittel	Realwerte	--	CHF 0.00	CHF 0.00
Guthaben	Keine		CHF 0.00	CHF 0.00
Vorräte	Keine		CHF 0.00	CHF 0.00
Anlagen im Bau	Keine		CHF 0.00	CHF 0.00

### 11.1.3 Bewertung Verwaltungsvermögen

Vermögenswerte im Verwaltungsvermögen werden bilanziert, wenn sie einen künftigen mehrjährigen öffentlichen Nutzen hervorbringen und ihr Wert verlässlich ermittelt werden kann. Sie werden zu Anschaffungs- bzw. Herstellkosten nach der Nettomethode bilanziert und nach der definierten Nutzungsdauer linear abgeschrieben. Entstehen der Gemeinde keine Kosten, wird zum Verkehrswert zum Zeitpunkt des Zugangs bilanziert. Die Bilanzwerte sind bei eingetretenen dauerhaften Wertminderungen oder Verlusten sofort zu berichtigen. Die geltenden Anlagekategorien und Nutzungsdauern sind in Anhang 2 GV umschrieben.

### 11.1.4 Aktivierungsgrenzen

Allgemeiner Haushalt	CHF	30'000
Spezialfinanzierung Abwasserentsorgung	CHF	10'000

### 11.1.5 Bestehendes Verwaltungsvermögen

Seit dem Übergang auf HRM2 im Jahr 2016, wird das bestehende Verwaltungsvermögen linear über 15 Jahre abgeschrieben. Davon ausgenommen sind die Positionen gemäss Ziffer 4.1.3 der Übergangsbestimmungen der GV.

## 11.2 Grundlagen der Jahresrechnung

Als Grundlage für die Jahresrechnung 2019 dienen das Budget 2019 und die Vorjahresrechnung 2017.

Genehmigung/Prüfung:

	Budget	Jahresrechnung
Gemeinderat	17. Oktober 2018	26. April 2019
Bestätigungsbericht Rechnungsprüfungsorgan		20.05. + 21.05.2019
Gemeindeversammlung	03. Dezember 2018	03. Juni 2019

## 11.3 Eigenkapitalnachweis

Eigenkapitalnachweis per 1.1.2019		Veränderungsnachweis				Eigenkapital per 31.12.2019				
		Erhöhung (+) durch		Reduktion (-) durch						
SG	CHF	SG	CHF	SG	CHF	SG	CHF			
<b>29</b>	<b>Eigenkapital</b>		<b>1772</b>		<b>997</b>		<b>105</b>	<b>29</b>	<b>Eigenkapital</b>	<b>2664</b>
290	Verpflichtungen (+) bzw. Vorschüsse (-) gegenüber Spezialfinanzierungen		<b>314</b>	Einlagen in SF EK	<b>396</b>	Entnahmen aus SF EK	<b>16</b>	290	Verpflichtungen (+) bzw. Vorschüsse (-) gegenüber Spezialfinanzierungen	<b>694</b>
29000	SF Feuerwehr einseitig		0	3510.00		4510.00	0	29005	SF Feuerwehr einseitig	0
29001	SF Wasserversorgung		114	9010.00	89	9011.00		29001	SF Wasserversorgung	203
29002	SF Abwasserentsorgung		152	9010.00	307	9011.00		29002	SF Abwasserentsorgung	459
29003	SF Abfall		48	9010.01	0	9011.00	16	29003	SF Abfall	32
<b>293</b>	<b>Vorfinanzierungen</b>		<b>879</b>	Einlagen in Vorfinanzierungen EK	<b>367</b>	Entnahmen aus Vorfinanzierungen EK	<b>88</b>	<b>293</b>	<b>Vorfinanzierungen</b>	<b>1158</b>
			<b>0</b>							<b>0</b>
29300	Allgemeiner Haushalt		0	3893.00		4893.00		29300	Allgemeiner Haushalt	0
29301	Wasserversorgung Werterhalt		0	3510.10/3510.50	228	4510.00	86	29301	Wasserversorgung Werterhalt	142
29302	Abwasser Werterhalt		879	3510.10/3510.03	139	4510.00	2	29302	Abwasser Werterhalt	1016
<b>294</b>	<b>Reserven</b>		<b>0</b>	Einlagen	<b>0</b>	Entnahmen	<b>0</b>	<b>294</b>	<b>Reserven</b>	<b>0</b>
29400	Zusätzliche Abschreibungen		0	3894.00	0	4894.00	0	29400	Zusätzliche Abschreibungen	0
<b>296</b>	<b>Neubewertungsreserve Finanzvermögen</b>		<b>1</b>	Einlagen	<b>0</b>	Entnahmen	<b>1</b>	<b>296</b>	<b>Neubewertungsreserve Finanzvermögen</b>	<b>0</b>
			<b>0</b>		<b>0</b>		<b>0</b>			<b>0</b>
29600	Neubewertungsreserve FV		1	3896.00	0	4896.00	1	29600	Neubewertungsreserve FV	0
29601	Schwankungsreserve		0	3896	0	4896		29601	Schwankungsreserve	0
<b>299</b>	<b>Bilanzüberschuss/fehlbetrag</b>		<b>578</b>	<b>2990 Jahresergebnis (+/-)</b>	<b>234</b>			<b>299</b>	<b>Bilanzüberschuss/fehlbetrag</b>	<b>812</b>

## 11.4 Rückstellungsspiegel

### 205 Kurzfristige Rückstellungen

Konto	Bezeichnung	Buchwert 01.01.2019	Veränderung			Buchwert 31.12.2019	Kommentar
			Bildung	Verwendung	Auflösung		
20500.01	Kurzfristige Rückstellungen Ferien- und Überzeit	18'034.95			9'673.05	8'361.90	Verwaltungs- und Betriebspersonal im Monatslohn

### 208 Langfristige Rückstellungen

Konto	Bezeichnung	Buchwert 01.01.2019	Veränderung			Buchwert 31.12.2019	Kommentar
			Bildung	Verwendung	Auflösung		
20880.01	Rückstellung für öff. WC-Anlage	59'999.00	0	0		59'999.00	Bildung 2009 für WC-Anlage auf Bahnareal

## 11.5 Beteiligungsspiegel

### Verzeichnis über Mitgliedschaften und Beteiligungen

Rechtsform	Name	Öffentl. Recht	Privatrecht	Zweck	Art der Verpflichtung	Finanzierungs-, Haftungs- und Nachschusspflicht	Gemeindevertreter	Bemerkungen
Gemeindeverbände	Schul- und Kindergartenemineverband Mühlethurnen-Lohnstorf Schulhausweg 13 3127 Mühlethurnen	X		Betrieb einer Schule u. eines Kindergartens	Verbandsmitglied	Art. 64 OVR: Gemeindebeiträge 55% nach absoluter Steuerkraft 45% nach Schülerzahl. Art. 66: Für Verbandsschulden haftet das Verbandsvermögen.	Ressortleiter/in Schule	
	Gemeindeverband ARA Region Gürbetal (seit 1967) 17 Gemeinden Arastrasse 2 3126 Kaufdorf	X		Abwasserreinigung	Verbandsmitglied	Art. 56: Haftung: nach Verteilungsschlüssel. Verteilungsschlüssel %	Ressortleiter/in Abwasser	neues OgR 2002
	Begräbnisgemeinde Thurnen; Gemeindeverband mit Sitz in Kirchenthurnen Kassier Gemeinde Mühlethurnen ab 2017	X		Betrieb eines Friedhofs	Verbandsmitglied	Art. 25 OVR: Für Passiven des Verbandes haftet das Verbandsvermögen. Jährliche Gemeindebeiträge nach Einwohnerzahl. Jahresbeitrag (CHF 15.— pro Einwohner	Keine bestimmte Vertretung	
	Wasserbauverband untere Gürbe und Müsche Geschäftsstelle: Oliver Trachsel Bauverwaltung 3123 Belp	X		Pflege der Gürbe und Müsche	Verbandsmitglied	Art. 66: Für Verbandsschulden haftet das Verbandsvermögen. Gemeindebeiträge gem. 3 Gewichtungen: Wasserbau 40% - Schutz 35% - Solidarität 25%.	Ressortleiter/in Gewässer	neues OgR 2001
	Holzgemeinde Untergurnigel Gemeindeverband mit Sitz in Riggisberg	X		Erhaltung und Bewirtschaftung des Waldes	Verbandsmitglied	Kein Jahresbeitrag, Übernahme Aufwandüberschuss nach Einwohnerzahl	Ressortleiter/in Landwirtschaft/Forst (4 Stimmen)	neues OgR 2009
Aktiengesellschaften	AG für Abfallverwertung AVAG, Sitz in Thun Allmendstrasse 166 3600 Thun		X	Abfallbeseitigung	Aktionärin	50 Aktien à nom. 100.—	keine bestimmte Vertretung	
	Spar- + Leihkasse Gürbetal, 3127 Mühlethurnen Dorfstrasse 19 3127 Mühlethurnen		X	Betrieb einer regional tätigen Bank	Aktionärin	5 Aktien	keine bestimmte Vertretung	
	BKW Energie AG		X	Strassenbeleuchtung	Aktionärin	600 Namensaktien	keine bestimmte Vertretung	

Sagibach Wichtrach AG		X	Sportanlagen	Aktionärin	40 Anteilsscheine à nom. 250.—	keine bestimmte Vertretung	
BLS Netz AG		X	Öffentlicher Verkehr	Aktionärin	192 Namensaktien	Keine bestimmte Vertretung	

Vereine	Verband Bernischer Gemeinden Kramgasse 70 3000 Bern 8 vbg@af-bern-ch		X	Unterstützung Bestrebungen, Wahrung Gemeindeautonomie, Koordination und Vertretung Interessen der Gemeinde	Vereinsmitglied	Art. 10 Statuten. Haftung: für die Verbindlichkeiten des Verbandes haftet ausschliesslich dessen Vermögen. Eine persönliche Haftung der Mitglieder und Organe ist ausgeschlossen. Art. 11: Die Mitglieder haben jährlich den Mitgliederbeitrag zu entrichten. Die Hauptversammlung legt die Mitgliederbeiträge als Bestandteil der Statuten (Anhang) fest. Der Beitrag des stimmberechtigten Mitgliedes richtet sich grundsätzlich nach der Anzahl der in der Mitgliedsgemeinde wohnhaften Einwohner. Ehrenmitglieder sind von der Beitragspflicht befreit (Art. 11). Jahresbeitrag	keine bestimmte Vertretung	
	Kant. Feuerwehrverband 3323 Bärswil		X	Schutz der Bevölkerung	Vereinsmitglied	Beitrag pro Einwohner = 2018 CHF 160.00	Rosortleiter/in Feuerwehr	seit 1893
	Tagesfamilienverein Gantrisch		X	Zusammenarbeitsvertrag 1.1.2012 Sitz in Schwarzenburg	Vertragsmitglied	Angebotsvermittlung und Verwaltung Kinderbetreuung. Jahresbeitrag 2019	Soziales	Seit 1.1.2010
	Schweiz. Vereinigung für Landesplanung, seit 1.1.1981		X	gute Raumplanung	Vereinsmitglied	Automatische Mitgliedschaft bei Kant. Planungsgruppe Bern. Jahresbeitrag in Kant. Planungsgruppe inklusive.	keine bestimmte Vertretung	Verein nach Art. 60 ff ZGB
	Schweiz. Gemeindeverband Solothurnstrasse 22 3322 Schönbühl verband@chgemeinden.ch		X	Autonomie der Gemeinden wahren, Förderung der gemeinsamen Aufgabenlösung	Vereinsmitglied	Art. 8 Statuten. Die ordentliche GV setzt jährlich den Jahresbeitrag fest. Statutenänderung jederzeit mit 2/3-Mehrheit der GV möglich (Art. 11). Jahresbeitrag CHF 300.—.	keine bestimmte Vertretung. Haftung ausschliesslich Verbandsvermögen	Austritt auf Ende Kalenderjahr mit 3 Monaten Frist Art. 4



Vereine	Schweiz. Feuerwehrverband, Postfach 3000, Bern 16		X	Bekämpfung von Feuer und anderen Elementen	Vereinsmitglied	Art. 36 Statuten. Die Delegierten- versammlung setzt die Mitglieder- beiträge fest (jährlich). Dies geschieht mit der Mehrheit der Stimmen der anwesenden Mitglieder (Art. 12). Statutenänderung erfordert 2/3- Mehrheit (Art. 60). Beitrag 2019 = CHF 7.— pro Angehöriger der FW	keine bestimmte Vertretung	Austritt mit 1/2- jähriger Kündigu ngsfrist auf Ende Kalender jahr (Art. 7).
	Berner Heimatschutz Kramgasse 12 3011 Bern		X	Landschaft und Volkstum in ihrer natürlichen und geschichtlich gewordenen Eigenart zu pflegen und weiterzuentwickel n	Vereinsmitglied	Für die Verpflichtungen des Berner Heimatschutzes haftet nur das Vereinsvermögen (Art. 38). Die Festsetzung der Jahresbeiträge erfolgt durch das Bott (CAFI. 12 Jahresbeitrag = CHF 150.—.)	keine bestimmte Vertretung	Austritt möglich (Art. 10).
	Berner Wanderwege Bern Moserstrasse 27 Postfach 3000 Bern 25 info@berner-wanderwege.ch		X	Pflege und Förderung des Wanderns, Erschliessung und Schutz der Landwirtschaft mit Wanderwegen, Massnahmen zum Schutze des Wanderns	Vereinsmitglied	Art. 23 Statuten. Für Verbindlichkeiten des Vereins haftet ausschliesslich das Vereinsvermögen. Jede Haftung der Mitglieder ist ausgeschlossen. Die Mitgliederbeiträge werden von der GV festgesetzt (Art. 13 lit.e). Statutenänderung durch GV (Art. 13 lit.h). (Zudem Leistungsvereinbarung mit BWW Planung und Beratung Wanderwege vom 18.12.2008)	keine bestimmte Vertretung	Beitritt 1946 Austritt möglich (Art. 5 lit.c).
	SPITEX Region Gantrisch mit Sitz in Mühlethurnen p.A. Hintere Gasse 10 3132 Riggisberg		X	Betrieb einer Spitex in 10 Gemeinden	Vereinsmitglied	Statuten in Kraft seit 1.1.2008 (Vormals Spitex Thurnen, Riggisberg und Umgebung) Jahresbeitrag = CHF 100.—	Keine bestimmte Vertretung	Seit 1934
	Verein für Lungen- und Langzeitkranke Seftigen- Schwarzenburg (Lungenliga Bern) Niesenweg 22 3125 Toffen		X	Beratung/ Betreuung Lungen- und Langzeitkranke und Angehörige, Vermittlung von Dienstleistungen	Vereinsmitglied	Statutenänderung und Auflösung 2/3-Mehrheit. Vermögen bei Auflösung an Institutionen mit gleichen Zielsetzungen. Jahresbeitrag = CHF 0.50 pro Einwohner, Statuten 29.5.1996.	Keine bestimmte Vertretung	Verein nach Art. 60 ff ZGB
	Verein Mütter- und Väterberatung Kanton Bern Länggasstrasse 23 3012 Bern		X	Beratung der Mütter und Väter von Kindern bis zum 5. Lebensjahr	Vereinsmitglied	Statuten 2008 Haftung nur Vereinsvermögen Jahresbeitrag = CHF 100.—	Keine bestimmte Vertretung	Ab 1.1.200 9

Vereine	PRO SENECTUTE Region Bern Muristrasse 12 Postfach 3000 Bern 31	X	Hilfe für ältere Menschen, Fragen des Alters und Älterwerdens	Vereinsmitglied	Kein Jahresbeitrag	Ressortleiter/in Soziales	Verein nach Art. 60 ff ZGB, seit 1923
	Berner Schuldenberatung, Seftigenstrasse 57 3007 Bern	X	Bekämpfung der Überschuldung privater Haushalte	Vereinsmitglied	Jahresbeitrag = CHF 200.—	keine bestimmte Vertretung	Beitritt 1991
	Förderverein Region Gantersch Dorfplatz 22 3150 Schwarzenburg	X	Förderung der Regionalentwicklung	Vereinsmitglied	Art. 24 Für die Verbindlichkeiten des Vereins haftet einzig das Vereinsvermögen. Jahresbeitrag CHF 1.— pro Einwohner für Regionsaufgaben. CHF 3.— pro Einwohner für Naturparkaufgaben.	Ressortleiter/in Präsidiales	Verein nach Art. 60 ff ZGB Beitritt Januar 2005
	Verein A+ Postfach 3132 Riggisberg	X	Stationäre Akutmedizin in Randregionen des Kantons Bern erhalten	Vereinsmitglied	Art. 14 Statuten. Für die Verbindlichkeiten des Verbandes haftet einzig das Vereinsvermögen Jahresbeitrag = CHF 100.—	keine bestimmte Vertretung	Seit 2003
	Verein für Notwohnungen mit Sitz in Riggisberg	X	Zwischenlösung für Wohnmöglichkeiten	Vereinsmitglied	Haftung ausschliesslich Vereinsvermögen. Mitgliederbeitrag = CHF 300.—	Ressortleiter/in Soziales	Ab 13.07.2015
	Wohnheim Riggisberg Schlossweg 5 3132 Riggisberg	X	Betrieb eines Wohnheimes	Mitgliedschaft durch Kauf Anteilschein	Genossenschaft Haftung ausschliesslich Genossenschaftsvermögen	Ressortleiter/in Soziales	
	Musikschule der Region Gürbetal Dorfstrasse 23 3123 Belp Info@msguerbetal.ch	X	Betrieb einer Musikschule	Vereinsmitglied	Statuten 1.8.1995, Schulgelder gem. Unterrichtseinheiten. Leistungsvertrag ab 1.1.2014. Haftung nur Vereinsvermögen.	1 festgewählte/r Gde. Delegierte	Verein nach Art. 66 ff ZGB. Beitrittsjahr Mühlethurnen nicht ersichtlich.

Vereine	Kant. Planungsgruppe Bern Schwarztorstrasse 20 3007 Bern <a href="mailto:info@kpgbern.ch">info@kpgbern.ch</a> <a href="http://www.kpgbern.ch">www.kpgbern.ch</a>		X	Information, Instruktion und Beratung der Mitglieder in den Bereichen Raumplanung, Baurecht, Umweltschutz und Finanzhaushalt	Vereinsmitglied	Art. 24 Statuten. Haftung nur durch Vereinsvermögen, keine persönliche Haftung der Mitglieder. Jahresbeitrag = 875.—	Keine bestimmte Vertretung	
Vertragsverhältnisse	KITA Region Seftigen Kappelen 8 3662 Seftigen	X		Betrieb einer Kindertagesstätte	Vertragsmitglied	Defizitdeckung, falls Kostenanteil an administrative Dienstleitungen Seftigen.	Ressortleiter/in Soziales	Beitritt 2006 Revision 2012
	Kindertagesstätte Riggisberg		X	Familienergänz- ende Kinder- Betreuung	Vertragsmitglied	Sitzgemeindemodell 20% Kostenanteil an nicht gedeckte Kosten je Belegung	keine bestimmte Vertretung	Ab 1.1.201 7
	Regionaler Sozialdienst Riggisberg (RSD) Mit Sitz in Riggisberg Vordere Gasse 2 3132 Riggisberg	X		Soziale Hilfe für Einwohner	Vertragsmitglied	Zusammenarbeitsvertrag vom 1.1.2000; Kostentragung nach Einwohnerzahl.	Ressortleiter/in Soziales Einsatz in Kommission RSD	Seit 1.1.200 0
	Zusammenarbeitsvertrag betreffend Führung der Regionalen offenen Jugendarbeit Gürbetal- Längenberg mit Sitz in Riggisberg	X		Gemeinsame Bereitstellung von Angeboten der öffentlichen Jugendarbeit	Vertragsmitglied	Beitrag pro Einwohner, soweit Kosten nicht vom Kanton übernommen werden	Soziales	Ab 1.1.201 0 Revision Vertrag 2015
	Betreuung von privaten Mandatstragenden (PriMa) durch Gemeinde Schwarzenburg	X		Betreuung private Mandatsträger	Vertragsmitglied	Qualitative Verbesserung der Dienstleistung im Bereich der Betreuung der privaten Mandats- tragenden im Rahmen KES	Keine Vertretung	Ab 1.1.201 3
	Freiwilligen-Fahrdienst für Kranke, ältere und behinderte Menschen Frauenverein Mühlethurnen		X	Organisation Fahrdienste	Vertrag	Sicherstellung freiwilliger Fahr- dienst für Kranke etc. Gde. übernimmt Anteil Versich. und Pauschale pro Schadenfall	Keine Vertretung	Ab 2016
	Alterskonferenz Region Gantrisch		X	Zusammenarbeits vertrag 1.1.2011. Sitz in Kaufdorf. 13 Gemeinden	Vertragsmitglied	Gemeinsame Führung einer Alterskonferenz. Kein Mitgliederbeitrag. Beitrag an Administrationskosten	Soziales	Seit 2011

	Aufsicht und Bewilligung für Betreuung von Personen in privaten Haushalten durch Gde. Riggisberg	X		Zus.arbeitsvertrag 12.12.2013 Sitz Riggisberg	Vertragsmitglied	Aufsicht und Bewilligung für Betreuung von Personen in privaten Haushalten gem. Heimverordnung HEV. 80.-/Std.	Keine Vertretung	Seit 2013
Vertragsverhältnisse	Feuerwehr Thurnen (Zusammenlegung Feuerwehren Mühlethurnen, Lohnstorf und Kirchenthurnen) Sitz in Mühlethurnen	X		Bekämpfung von Feuer und anderer Elemente	Sitzgemeinde	Zusammenlegungsvertrag vom 7. Dez. 2002 für Feuerwehr Thurnen mit Inkrafttreten 1.1.2003.	Ressortleiter/in Feuerwehr	Ab 1.1.2003
	Atemschutz Regio Zus.arbeit mit Feuerwehren Burgistein, Mühlethurnen, Seftigen und Wattenwil	X		Regionaler Atemschutz	Vertragsmitglied	Zusammenarbeit im Atemschutz Selbstbehalt pro Ernsteinsatz von CHF 800.-. Darüber Verrechnung an alarmierende Gemeinde	Ressortleiter Feuerwehr	Ab 2010
	Zusammenarbeit Feuerwehr betr. KleintanklösCHFahrzeug (KTLF) mit Gemeinde Seftigen	X		Zus.arbeit für ein zusätzl. KTLF	Vertrag	Kostenbeteiligung an Betriebskosten des KTLF. Tragung effektive Ernsteinsatzkosten	Ressortleiter Feuerwehr	Ab 2010
	Vereinbarung Hilfeleistung an Feuerwehr bei Ereignissen bei militärischen Einrichtungen durch Eidg. Departement VBS	X		Hilfeleistung	Vertrag	Unterstützung durch VBS im Ereignisfall bei militärischer Einrichtung Magazin Kirchenthurnen. Gemeinde kann Kosten verrech.	Ressortleiter Feuerwehr	Ab 1.7.2008
	Zivilschutzorganisation Gantrisch Mit Sitz in Schwarzenburg		X	Führung einer regionalen ZS-Organisation	Vertragsmitglied	Vertrag unter 9 Gemeinden. Kostenteiler nach Einwohnerzahl	Ressortleiter/in Zivilschutz	Ab 1.7.2009
	Regionales Führungsorgan Gantrisch (RFO Gantrisch) mit Sitz in Schwarzenburg	X		Aufgabenübertragung zur Bewältigung von Katastrophen und Notlagen	Anschluss Gemeinde	Vertrag unter 9 Gemeinden Kostentragung nach Einwohnerzahl	Ressortleiter/in ZS/FW	Ab 1.1.2010
	Regionale Kadaver-sammelstelle Burgistein Sitzgemeinde Burgistein	X		Betrieb einer Kadaver-sammelstelle	Vertragsmitglied	Vertrag unter 16 Gemeinden. Kostenteiler nach Einwohnerzahl	Keine Vertretung	Vertrag ab 1.1.2003 (Ablösung einfache Gesellschaft von 1979)

	Schiessbetrieb in 300m-Anlage Mühlebach mit Lohnstorf und Schützenges. Sitzgemeinde Mühlethurnen	X		Organisation obligatorische Schiesspflicht	Sitzgemeinde Mühlethurnen	Schützengesellschaft ist für DurCHFührung Obligatorische Schiesspflicht verantwortlich. Mitbeteiligung Lohnstorf	Ressortleiter	Vertrag ab 1.1.2017 (Ersatzvertrag 2012)
	Kostenbeteiligung an Moonliner M5a der Nachtliniengesellschaft, Bern	X		Beteiligung an Moonliner	Vertrag	Kostenbeteiligung nach Einwohner und Anzahl Kurse mit Maximaler Defizitgarantie	Keine Vertretung	Seit 2015
	RegioGis Berner Oberland Aufschaltung geografische Gemeindedaten auf Internet		X	Geodaten auf Internet	Vertrag	Wiederkehrende Kosten gemäss Ansätzen der Beodat GmbH, Meiringen	--	Seit 2012
Vertragsverhältnisse	Zusammenarbeitsvertrag betreffend Sekundarschule Riggisberg (Sitz Riggisberg)	X		Führung einer Sekundarschule	Vertragsmitglied	Schulgeld pro Schüler	Mitgliedschaft in Sekundarschulkommission	Vertrag 1985 Mitglied seit 1914 (Vertrag gekündigt per 1.9.2016)
	Vereinbarung IBEM Organisation für beson. Massnahmen in Kiga und Volksschule (Sitz in Riggisberg)	X		Organisation Unterricht für beson. Massnahmen in 10 Gemeinden.	Vertragsmitglied	Jahresbeitrag nach Schülerzahl	Ressortleiter/in Bildung	Ab 1.8.2010 Neuer Vertrag ab 1.8.2016
Regionalkonferenz	Regionalkonferenz Bern-Mittelland p.A. Hozikofenweg 22 3001 Bern	X		Wirkungsvolle Aufgabenerfüllung für regionale Angelegenheiten; Bildung von Teilkonferenzen (z.B. ÖV, Kultur etc.)	Mitgliedschaft Kraft Verordnung über die Regionalkonferenzen (RKV)	Beitrag pro Einwohner und Jahr	Gemeindepräsidium	Ab 1.1.2010

	Leistungsvertrag mit diversen Kulturinstitutionen von regionaler Bedeutung	X		Finanzierung von Kulturinstitutionen gem. Kulturförderungsgesetz	Vertrag	Kostenteiler gemäss Einwohnerzahl und Gemeinde-Kategorie	Gemäss Regionalkonferenz	Vertragsperiode 2016 - 2019
--	--	---	--	--	---------	--	--------------------------	-----------------------------

Anmerkung: Vorliegend sind nur die wichtigsten Beteiligungen und Mitgliedschaften aufgeführt. Es wird auf das Detailverzeichnis in der Gemeindeablage verwiesen.

## 11.6 Gewährleistungsspiegel

Name, Sitz, Rechtsform	Eigentümer Wesentliche Miteigentümer	Angaben zu den Versicherten Leistungen Art, Betrag, Verfall etc.	Zahlungsströme im Berichtsjahr	Zusätzliche Angaben
<b>Privatrechtliche Unternehmen (nach OG/ZGB)</b>				
PK Previs, Bern, Stiftung	Versicherte	Nachschusspflicht bei Unterdeckung, Sanierungsmassnahmen je nach Deckungsgrad	Prämien	
<b>Öffentlich-rechtliche Unternehmen (nach Gemeindegesetz)</b>				
Kita Seftigen, Vertrag	Gemeinde Seftigen	Defizitgarantie	Eff. Kinderanteile Keine Defizitübernahme	
Kita Riggisberg, Vertrag	Gemeinde Riggisberg	Defizitgarantie	Eff. Kinderanteile Keine Defizitübernahme	
<b>Öffentlich-rechtliche Verträge</b>				
keine				
<b>Weitere Verpflichtungen</b>				
Freiwilliger Fahrdienst für Kranke und Behinderte, Mühlethurnen- Lohnstorf, Vertrag	Frauenverein Mühlethurnen- Lohnstorf	Selbstbehalt bis CHF 500.- pro Schadenfall (Autounfall)	Anteil Versicherungsprämie Keine Defizitübernahme	
Mahlzeitendienst, Spitex Gantrisch, Beschluss	Spitex Gantrisch	Defizitgarantie	Keine	
Spielgruppenverein Mühlethurnen Beschluss	Spielgruppenverein	Defizitgarantie	Keine	Defizitgarantie bis max. CHF 4'000.- pro Jahr

## 11.7 Anlagespiegel 2019

			108 Finanzvermögen Sachanlagen				
			1080	1084	1086	1087	1089
			Grundstücke unüberbaut	Gebäude Finanzvermögen	Mobilien des Finanz- vermögens	Anlagen im Bau Finanzvermögen	Übrige Sachanlagen FV
Anschaffungskosten	Anlagewert	01.01. 2019	164'630.00	190'000.00			
	Zuwachs/ Zugänge	2019					
	Abgänge	2019					
	Umgliederungen	2019					
	Anlagewert	31.12. 2019	164'630.00	190'000.00	0.00	0.00	0.00
kumulierte Wertberichtigungen	Stand per	01.01. 2019					
	Wertminderungen	2019					
	Aufwertungen	2019					
	Umgliederungen	2019					
	Stand per	31.12. 2019	0.00	0.00	0.00	0.00	0.00
Buchwerte	<b>Buchwert netto</b>	<b>31.12. 2019</b>	<b>164'630.00</b>	<b>190'000.00</b>	<b>0.00</b>	<b>0.00</b>	<b>0.00</b>
	davon Anlagen in Leasing	31.12. 2019					
	Versicherungswerte	31.12. 2019		457'920.00			



			140 Sachanlagen Verwaltungsvermögen								
			1400	1401	1402	1403	1404	1405	1406	1407	1409
			Grundstücke unbebaut	Strassen/ Verkehrswege	Wasserbau	Tiefbauten übrige	Hochbauten	Waldungen/ Alpen	Mobilien	Anlagen im Bau	Übrige Sachanlagen* (ohne 14099)
Anschaffungskosten	Anlagewert	01.01. 2019		345'204.25	10'000.00	627'154.20	674'376.05				
	Zuwachs/ Zugänge	2019		27'628.05	-95.70	155'532.60	60'828.70			22'739.95	
	Abgänge	2019				5'775.15					
	Umgliederungen	2019									
	Anlagewert	31.12. 2019	0.00	372'832.30	9'904.30	776'911.65	735'204.75	0.00	0.00	22'739.95	0.00
kumulierte ordentliche Abschreibungen	Stand per	01.01. 2019		-23'898.16	-125.00	-14'493.14	-50'754.04				
	Planmässige Abschreibungen	2019		12'281.89	73.09	10'597.59	27'801.62				
	Ausserplanmässige Abschreibungen	2019									
	Wertkorrekturen	2019									
	Stand per	31.12. 2019	0.00	-36'180.05	-198.09	-25'090.73	-78'555.66	0.00	0.00	0.00	0.00
Buchwerte	<b>Buchwert netto</b>	<b>31.12. 2019</b>	<b>0.00</b>	<b>336'652.25</b>	<b>9'706.21</b>	<b>751'820.92</b>	<b>656'649.09</b>	<b>0.00</b>	<b>0.00</b>	<b>22'739.95</b>	<b>0.00</b>
	davon Anlagen in Leasing	31.12. 2019									
	Versicherungswerte	31.12. 2019									

\* darin nicht enthalten ist das bestehende VV bei Einführung von HRM2:

	Saldo per 01.01. 2019		Kumulierte Wertberichtigungen		Saldo per 31.12. 2019
Allgemeiner Haushalt	14099.0x	Fr. 2'829'256.20	14099.99	Fr. 754'468.00	Fr. 2'074'788.20
Wasserversorgung	14099.1x	Fr. 1'284'499.55	14099.91	Fr. 476'697.65	Fr. 807'801.90
Abwasserentsorgung ev. weitere (verfügte Ausnahmen, SF)	14099.2x	CHF ...	14099.92	CHF ...	
<b>Total</b>		<b>Fr. 4'113'755.75</b>		<b>Fr. 1'231'165.65</b>	<b>Fr. 2'882'590.10</b>

			142 Immaterielle Anlagen VV		144 Darlehen VV	145 Beteiligungen VV	146 Investitionsbe iträge VV	
			1420	1427	1421 & 1429	1441-1447	1452-1456	1460-1469
			Informatik	Immat. Anlagen in Realisierung	übrige immaterielle Anlagen	Darlehen	Beteiligungen	Investitionen
Anschaffungskosten	Anlagewert	01.01. 2019		6'964.80			4'002.00	12'836.40
	Zuwachs/ Zugänge	2019						
	Abgänge	2019						
	Umgliederungen	2019						
	Anlagewert	31.12. 2019	0.00	6'964.80	0.00	0.00	4'002.00	12'836.40
kumulierte ordentliche Abschreibungen	Stand per	01.01. 2019						-777.96
	Planmässige Abschreibungen	2019						388.98
	Ausserplanmässige Abschreibungen	2019						
	Wertkorrekturen	2019						
	Stand per	31.12. 2019	0.00	0.00	0.00	0.00	0.00	-1'166.94
Buchwerte	<b>Buchwert netto</b>	<b>31.12. 2019</b>	<b>0.00</b>	<b>6'964.80</b>	<b>0.00</b>	<b>0.00</b>	<b>4'002.00</b>	<b>11'669.46</b>
	davon Anlagen in Leasing	31.12. 2019						
	Versicherungswerte	31.12. 2019						

## 11.8 Kreditkontrolle

### 11.8.1 Verpflichtungskredite für Investitionen

Konto-Nr.	Kreditbeschluss			Objektbezeichnung	Kreditkontrolle							
	Organ	Datum	Kreditsumme (brutto)		in CHF							
					Kumulierte Ausgaben 01.01.2019	Investitionsausgaben	Kumulierte Ausgaben 31.12.2019	Kumulierte Einnahmen 01.01.2019	Investitions-einnahmen	Kumulierte Einnahmen 31.12.2019	Saldo	Abrechnungsdatum
0290.5040.02	GR	06.06.2019	45'000.00	Ersatz Heizung MZG	48'278.25	0.00	48'278.25	0.00	0.00	0.00	-3'278.25	21.11.2019
1616.5090.01	GV	05.12.2016	62'200.00	Trefferanzeige/Kugelfang Mühlebach	72'295.20	0.00	72'295.20	10'095.20	0.00	10'095.20	-10'095.20	11.06.2018
6150.5010.02	GV	03.12.2012	500'000.00	Rahmenkredit Strassensanierungen	360'706.50	27'628.05	388'334.55	0.00	0.00	0.00	11'665.45	
6150.5010.01	GV	01.12.2014	140'000.00	Rahmenkredit Umrüstung Beleuchtung auf LED	118'443.25	0.00	118'443.25	0.00	0.00	0.00	21'556.75	04.12.2017
7201.5032.01	GV	04.06.2008	1'000'000.00	Rahmenkredit GEP-Sanierung Abwasser	877'355.00	35'022.05	912'377.05	39'814.80	0.00	39'814.80	87'622.95	
7101.5031.02	GV	02.12.2013	500'000.00	Rahmenkredit Werterhalt Wasserversorgung	458'706.60	0.00	458'706.60	39'770.55	0.00	39'770.55	41'293.40	
7101.5031.02	GV	06.06.2016	750'000.00	Rahmenkredit Werterhalt Wasserversorgung	181'621.50	120'510.55	302'132.05	20'627.30	5'775.15	26'402.45	447'867.95	
7101.5031.07	GR	15.12.2016	39'000.00	Zihlmatte, Neubau Meteorwasserleitung	0.00	22'739.95	22'739.95	0.00	0.00	0.00	16'260.05	
7410.5020.01	GR			Hochwasserschutz	0.00	-95.70	-95.70	0.00	0.00	0.00	95.70	

#### Schulgemeindeverband Mühlethurnen-Lohnstorf

2170.5040.03	SGV	29.06.2017	175'000.00	Schulzimmerrenovierungen	172'449.30	0.00	172'449.30	0.00	0.00	0.00	2'550.70	
	M'th.		149'240.00	Anteil 85.28% Mühlethurnen	147'064.75	0.00	147'064.75	0.00	0.00	0.00	2'175.25	
2170.5040.02	SGV	20.11.2017	80'000.00	Umgestaltung Schulhausareal	62'618.45	0.00	62'618.45	0.00	0.00	0.00	17'381.55	
	M'th.		66'820.00	Anteil 83.53% Mühlethurnen	52'305.20	0.00	52'305.20	0.00	0.00	0.00	14'514.80	
2170.5040.04	SGV	20.11.2017	120'000.00	Renovation Schulzimmer/Flur	130'856.90	0.00	130'856.90	0.00	0.00	0.00	-10'856.90	
	M'th.		100'230.00	Anteil 83.53% Mühlethurnen	109'304.75	29'948.65	139'253.40	0.00	0.00	0.00	-39'023.40	
2170.5040.07	SGV	20.11.2017	120'000.00	Brandalarmierungssystem	0.00	0.00	0.00	0.00	0.00	0.00	120'000.00	
	M'th.		101'970.00	Anteil 84.98% Mühlethurnen	0.00	30'880.05	30'880.05	0.00	0.00	0.00	71'089.95	

## 11.8.2 Nachkredite

**NACHKREDITTABELLE 2019**

Konto	Text	Budget	Rechnung	Ueber- schreitung	Nachkredit				Begründung
					gebunden	Komp. GR	Komp. GV	Datum	
110	<b>Legislative</b>								
0110.3130.01	Allg. Verwaltungsaufwand, Porti	1'470.00	9'164.15	7'694.15		7'694.15		08.04.2020	Die Wahlen waren nicht budgetiert
220	<b>Allgemeine Verwaltung</b>								
0220.3091.01	Personalwerbung	-	16'338.10	16'338.10		16'338.10		08.04.2020	Aufwandkosten für die Stellenbesetzung Finanzverwaltung
0220.3100.01	Büromaterial	2'000.00	6'560.54	4'560.54		4'560.54		08.04.2020	zu tief budgetiert
0220.3132.01	Honorare externe Berater, Verwaltungsführung	1'000.00	139'080.25	138'080.25	138'080.25			08.04.2020	Die Verwaltungsführung musste durch externe Fachleute sichergestellt werden
0220.3132.02	Honorare externe Berater, Fusionsprojekt	35'000.00	46'048.24	11'048.24		11'048.24		08.04.2020	Die Schlussarbeiten zur Fusionsabstimmung führten zu einem Mehraufwand
0220.3158.01	Unterhalt/Service EDV Software	25'380.00	28'780.87	3'400.87		3'400.87		08.04.2020	Es benötigte mehr Support
1400	<b>Allgemeines Rechtswesen</b>								
1400.3132.02	Honorare Fachexperte Bau	25'000.00	35'312.20	10'312.20		10'312.20		08.04.2020	Mehr Baugesuche als vorgesehen z.T. aufwändige Verfahren
1500	<b>Feuerwehr</b>								
1500.3101.01	Betriebs- und Verbrauchsmaterial	3'000.00	6'203.80	3'203.80		3'203.80		08.04.2020	zu tief budgetierte
2110	<b>Kindergarten</b>								
2110.3612.02	Lehrerbesoldungen an Schulgemeindeverband	117'600.00	128'024.60	10'424.60	10'424.60			08.04.2020	zu tief budgetierte Lehrerbesoldung
2130	<b>Sekundarstufe</b>								
2130.3612.02	Schulgelder andere Gemeinde, Hauswirtschaft	-	7'627.50	7'627.50	7'627.50			08.04.2020	Hauswirtschaft wurde nicht budgetiert
2130.3612.03	Lehrerbesoldungen an Schulgemeindeverband und Riggisberg	235'100.00	273'156.85	38'056.85	38'056.85			08.04.2020	Höhere Schülerzahlen

Konto	Text	Budget	Rechnung	Ueber- schreitung	Nachkredit			Begründung	
					gebunden	Komp. GR	Komp. GV		Datum
6150	<b>Gemeindestrassen</b>								
6150.3101.01	Betriebs- und Verbrauchsmaterial	4'500.00	9'446.30	4'946.30		4'946.30		08.04.2020	Insgesamt wurde das Betriebs- und Verbrauchsmaterial nicht überschritten, unterschiedliche Verbuchungsweisen übers Jahr
6150.3151.01	Unterhalt Maschinen, Geräte, Fahrzeuge	6'000.00	12'708.95	6'708.95		6'708.95		08.04.2020	Mehr Unterhalt an den Fahrzeugen
7101	<b>Wasserversorgung</b>								
7101.3510.50	Einlage in SF Werterhalt nach Anschlussgebühren	100'000.00	149'702.00	49'702.00	49'702.00			08.04.2020	Einlage in der Höhe des Ertrages
7201	<b>Abwasserentsorgung</b>								
7201.3510.50	Einlage in SF Werterhalt (Anschlussgebühren)	100'000.00	139'440.00	39'440.00	39'440.00			08.04.2020	Einlage in der Höhe des Ertrages
7500	<b>Arten- und Landschaftsschutz</b>								
7500.3130.01	Dienstleistungen, Honorare	500.00	3'804.30	3'304.30		3'304.50		08.04.2020	Beitrag an Naturpark Gantrisch, Projekt Siedlungsrand
	<b>Total</b>			354'848.65	283'331.20	71'517.65	-		

## 11.9 Weitere massgebende Angaben

### EINWOHNERGEMEINDE MÜHLETHURNEN

#### Wiederbeschaffungswerte und Einlage in die Spezialfinanzierung Wasser

Kontaktperson: Alexandra Zürcher

Tel. 031 809 07 31

Rechnungsjahr: 2019

#### Datengrundlagen

Gemeinde: Gemäss WATEC

Verband: Gemäss WATEC

Wiederbeschaffungswert netto in CHF	Nutzungsdauer in Jahren	Erneuerungsrate in %	Einlage in die Spezialfinanzierung in CHF pro Jahr	Reduzierte Einlage in die Spezialfinanzierung in CHF pro Jahr
--	----------------------------	-------------------------	--	---

1. Gemeindeanlagen Mühlethurnen	100%				
1.1. Leitungen	6'405'079.00	80	1.25%	80'063.00	48'037.80
1.2. Hydranten	430'000.00	80	1.25%	5'375.00	3'225.00
1.3 Druckbrecherschacht Pontel	30'000.00	50	2.00%	600.00	360.00
<b>Total 1</b>	<b>6'865'079.00</b>			<b>86'038.00</b>	<b>51'622.80</b>

2. Anteile an gemeinsamen Anlagen WV	100%	85%				
2.1. Wassergewinnung Brunnstube/Gr'wasserfass.	585'000.00	497'250.00	50	2.00%	9'945.00	5'967.00
2.2. Wasseraufbereitung Anlage/Grundw.belüftung UV-	31'000.00	26'350.00	33	3.03%	798.00	478.80
2.2. Wasserspeicherung Bauwerk	690'000.00	586'500.00	66	1.51%	8'856.00	5'313.60
	120'000.00	102'000.00	66	1.51%	1'540.00	924.00
	101'250.00	86'062.50	66	1.51%	1'299.00	779.40
	15'000.00	12'750.00	20	5.00%	637.00	382.20
2.3. Förderanlagen Bauwerk	198'750.00	168'937.50	50	2.00%	3'378.00	2'026.80
	105'000.00	89'250.00	50	2.00%	1'785.00	1'071.00
	60'000.00	51'000.00	50	2.00%	1'020.00	612.00
	30'750.00	26'137.50	20	5.00%	1'306.00	783.60
<b>Zwischentotal</b>	<b>1'936'750.00</b>	<b>1'646'237.50</b>			<b>30'564.00</b>	<b>18'338.40</b>

Übertrag von Seite 1	1'936'750.00	1'646'238			30'564.00	18'338.40
2.4. Leitungen	432'804.00	367'883.40	80	1.25%	4'598.00	2'758.80
Messschacht Lohnstorf	37'500.00	31'875.00	50	2.00%	637.00	382.20
2.5. Steueranlagen	85'125.00	72'356.25	66	1.51%	1'092.00	655.20
Signalkabel						
Fernwirkanlage	178'750.00	151'937.50	20	5.00%	7'596.00	4'557.60
<b>Total 2</b>	<b>2'670'929.00</b>	<b>2'270'300.00</b>			<b>44'487.00</b>	<b>26'692.20</b>
3.						
<b>Total 1 + 2</b>	<b>9'536'008.00</b>	<b>9'135'379.00</b>			<b>130'525.00</b>	<b>78'315.00</b>

7. Bestand Verwaltungsvermögen per 31.12.2019	1'360'273.45	in Prozent von 3.: (100*7./3.)	14%
8. Bestand Spezialfinanzierung Werterhalt in Franken	0	in Prozent von 3.: (100*8./3.)	

**Bemerkungen:**

Anteile gemeinsame Anlagen:

85% Mühlethurnen

15% Lohnstorf

Die Gemeinde Lohnstorf macht die Einlage in die SF Werterhalt für die restlichen 15% selber

Gewählter Einlagesatz in %	60%
Einlage in SF Werterhalt	78'315.00
Anzahl Einwohner im Versorgungsgebiet	1'383
Einlage pro Einwohner in Franken	56.00

**Gemeinsame Leitungen mit Lohnstorf:**

Quellenableitungen	121'702.00
Transportleitung GWF-Mad-Pumpwerk	116'463.00
Entleerungsleitung GWF-Mad	46'232.00
Entleerungsleitung Reservoir	144'809.00
Entleerungsleitung Mühlebach	3'598.00
<b>Total</b>	<b>432'804.00</b>

(Die Werte sind der Teuerung angepasst worden)

Rechnungswesen  
Mühlethurnen

## 11.9.2 Werterhaltungskosten und Einlage in die Spezialfinanzierung Werterhalt Abwasseranlagen

### Wiederbeschaffungswert, Werterhaltungskosten und Einlage in die Spezialfinanzierung Werterhalt für die kommunalen Abwasseranlagen und gegebenenfalls den Gemeindeanteil an den regionalen Anlagen <sup>1</sup>

Rechnungsjahr: 2018

Gemeinde: Mühlethurnen

Kontaktperson: Alexandra Zürcher

Telefon: 031 809 07 31

E-Mail: [Info@muehelthurnen.ch](mailto:Info@muehelthurnen.ch)

Aktualisierungsjahr:

 Datengrundlagen  AWA  
 Gemeinde  Anlagenbuchhaltung

 Datengrundlagen  AWA  
 Verband  Anlagenbuchhaltung

	① Wieder- beschaffungswert in Fr.	② Nutzungsdauer in Jahren	③ Erneuerungsrate in % (100/②)	④ Werterhaltungskosten in Fr./a (①*③)	⑤ Einlage- satz <sup>2</sup> %	⑥ Einlage in die Spezialfinanzierung in Fr./a (④*⑤)
<b>1. Gemeindeanlagen</b>						
1.1 Kanalisationen	11'255'000	80	1.25%	140'688	60%	84'413
1.2 Spezialbauwerke		50	2.00%	-	60%	-
1.3 Abwasserreinigungsanlagen		33	3.00%	-	60%	-
<b>Total 1 (1.1 - 1.3) bzw. mittlerer Einlagesatz (Spalte ⑤)</b>	<b>11'255'000</b>			<b>140'688</b>	<b>60%</b>	<b>84'413</b>
<b>2. Gemeindeanteil an regionalen Anlagen <sup>3</sup></b>						
2.1 Kanalisationen	2'768'000	80	1.25%	34'600	60%	20'760
2.2 Spezialbauwerke		50	2.00%	-	60%	-
2.3 Abwasserreinigungsanlagen	1'781'900	33	3.00%	53'457	60%	32'074
<b>Total 2 (2.1 - 2.3) bzw. mittlerer Einlagesatz (Spalte ⑤)</b>	<b>4'549'900</b>			<b>88'057</b>	<b>60%</b>	<b>52'834</b>
<b>Total 1 + 2 bzw. mittlerer Einlagesatz (Spalte ⑤)</b>	<b>15'804'900</b>			<b>228'745</b>	<b>60%</b>	<b>137'247</b>
Einmalige Anschlussgebühren, an Einlage angerechnet <sup>4</sup>						108'741
Einlage Spezialfinanzierung abzüglich Anschlussgebühren						<b>28'506</b>
⑦ Stand Verwaltungsvermögen	137'498	in Prozent von ①: (100*⑦/①)		0.9%	Höchstens Fr. 200 / EW <sup>5</sup>	
⑧ Stand Spezialfinanzierung Werterhalt	152'872	in Prozent von ①: (100*⑧/①)		1.0%	EW <sup>6</sup> 1'386	
					Fr./EW 99	

Bemerkungen:

Datum:

31. Mär 18

Unterschrift:



## 12 DETAILS ZUR RECHNUNG

## 12.1 Bilanz

		Bestand 1.1	Zuwachs	Abgang	Bestand 31.12.
	<b>Aktiven</b>	<b>7'753'480.79</b>	<b>19'285'909.76</b>	<b>18'376'784.38</b>	<b>8'662'606.17</b>
10	<b>Finanzvermögen</b>	<b>3'014'476.14</b>	<b>19'019'276.16</b>	<b>18'053'940.91</b>	<b>3'979'811.39</b>
100	<b>Flüssige Mittel und kurzfristige Geldanlagen</b>	<b>395'226.24</b>	<b>7'563'215.94</b>	<b>6'705'758.31</b>	<b>1'252'683.87</b>
1000	<b>Kasse</b>	<b>2'634.35</b>	<b>35'713.40</b>	<b>37'230.65</b>	<b>1'117.10</b>
10000	<b>Kasse</b>	<b>2'634.35</b>	<b>35'713.40</b>	<b>37'230.65</b>	<b>1'117.10</b>
10000.01	Kasse	2'634.35	35'713.40	37'230.65	1'117.10
1001	<b>Post</b>	<b>4'316.18</b>	<b>1'162'493.05</b>	<b>823'907.58</b>	<b>342'901.65</b>
10010	<b>Post Geschäftskonten</b>	<b>4'316.18</b>	<b>1'162'493.05</b>	<b>823'907.58</b>	<b>342'901.65</b>
10010.01	PC 30-2139-8	4'316.18	1'162'493.05	823'907.58	342'901.65
1002	<b>Bank</b>	<b>388'275.71</b>	<b>6'365'009.49</b>	<b>5'844'620.08</b>	<b>908'665.12</b>
10020	<b>Bankkontokorrente</b>	<b>388'275.71</b>	<b>6'365'009.49</b>	<b>5'844'620.08</b>	<b>908'665.12</b>
10020.01	Bankkontokorrent SLG	386'185.86	6'365'007.19	5'844'620.08	906'572.97
10020.02	Aktionärskonto SLG	2'089.85	2.30		2'092.15
101	<b>Forderungen</b>	<b>1'597'818.55</b>	<b>11'450'993.82</b>	<b>11'274'479.85</b>	<b>1'774'332.52</b>
1010	<b>Forderungen aus Lieferungen und Leistungen an Dritte</b>	<b>165'655.95</b>	<b>872'195.40</b>	<b>958'060.75</b>	<b>79'790.60</b>
10100	<b>Forderungen aus Lieferungen und Leistungen an Dritte</b>	<b>165'655.95</b>	<b>872'195.40</b>	<b>958'060.75</b>	<b>79'790.60</b>
10100.01	Diverse Debitoren	158'253.25	28'415.30	158'253.25	28'415.30
10100.10	Debitorensammelkonto GFakt	7'402.70	843'780.10	799'807.50	51'375.30

		Bestand 1.1	Zuwachs	Abgang	Bestand 31.12.
<b>1011</b>	<b>Kontokorrent mit Dritten</b>		<b>5'520.00</b>	<b>5'520.00</b>	
<b>10110</b>	<b>Kontokorrent mit Dritten</b>		<b>5'520.00</b>	<b>5'520.00</b>	
10110.01	KK Kinderzulagen		5'520.00	5'520.00	
<b>1012</b>	<b>Steuerforderungen</b>	<b>902'305.70</b>	<b>9'566'055.65</b>	<b>9'517'478.45</b>	<b>950'882.90</b>
<b>10120</b>	<b>Forderungen allgemeine Gemeindesteuern</b>	<b>902'305.70</b>	<b>9'566'055.65</b>	<b>9'517'478.45</b>	<b>950'882.90</b>
10120.01	Steuerguthaben NESKO	901'667.80	4'825'720.15	4'776'415.55	950'972.40
10120.10	Girokonto Kanton	637.90	4'740'335.50	4'741'062.90	-89.50
<b>1014</b>	<b>Transferforderungen</b>	<b>487'213.25</b>	<b>628'709.55</b>	<b>486'144.00</b>	<b>629'778.80</b>
<b>10140</b>	<b>Transferforderungen</b>	<b>487'213.25</b>	<b>628'709.55</b>	<b>486'144.00</b>	<b>629'778.80</b>
10140.02	Lastenausgleich Fürsorge	486'144.00	469'716.00	486'144.00	469'716.00
10140.04	Eidg. Steuerverwaltung Verrechnungssteuern	1'069.25	1'253.00		2'322.25
10140.06	Einmalige Fusionskosten		100'821.05		100'821.05
10140.07	Kontokorrent Kirchenthurnen (Fusion)		26'280.95		26'280.95
10140.08	Kontokorrent Lohnstorf (Fusion)		30'638.55		30'638.55
<b>1015</b>	<b>Interne Kontokorrente</b>	<b>27'490.55</b>	<b>334'943.77</b>	<b>250'559.50</b>	<b>111'874.82</b>
<b>10150</b>	<b>Kontokorrente mit zu konsolidierenden Einheiten</b>	<b>27'490.55</b>	<b>334'943.77</b>	<b>250'559.50</b>	<b>111'874.82</b>
10150.01	KK SchulgemeindeverbandMühlethurnen-Lohnstorf		111'874.82		111'874.82
10150.03	KK ERZ Lehrerbesoldungen	27'490.55	223'068.95	250'559.50	
<b>1019</b>	<b>Übrige Forderungen</b>	<b>15'153.10</b>	<b>43'569.45</b>	<b>56'717.15</b>	<b>2'005.40</b>
<b>10192</b>	<b>MWST Vorsteuerguthaben</b>	<b>15'153.10</b>	<b>43'569.45</b>	<b>56'717.15</b>	<b>2'005.40</b>
10192.01	Debitor Mwst-Guthaben	15'153.10	6'746.60	19'859.20	2'040.50
10192.10	MWST Wasser Vorsteuer		15'467.35	15'467.35	
10192.20	MWST Abwasser Vorsteuer		13'352.35	13'387.45	-35.10
10192.30	MWST Kehricht Vorsteuer		8'003.15	8'003.15	

		<b>Bestand 1.1</b>	<b>Zuwachs</b>	<b>Abgang</b>	<b>Bestand 31.12.</b>
<b>104</b>	<b>Aktive Rechnungsabgrenzungen</b>	<b>256.35</b>	<b>200.00</b>	<b>256.35</b>	<b>200.00</b>
<b>1041</b>	<b>Sach- und Betriebsaufwand</b>	<b>256.35</b>	<b>200.00</b>	<b>256.35</b>	<b>200.00</b>
<b>10410</b>	<b>RA aktive Rech.abgrenzung Sach- und Betriebsaufwand</b>	<b>256.35</b>	<b>200.00</b>	<b>256.35</b>	<b>200.00</b>
10410.01	Rech.abgrenzung Sach- und Betriebsaufwand	256.35	200.00	256.35	200.00
<b>107</b>	<b>Finanzanlagen</b>	<b>666'545.00</b>	<b>4'866.40</b>	<b>73'446.40</b>	<b>597'965.00</b>
<b>1070</b>	<b>Aktien und Anteilscheine</b>	<b>136'045.00</b>	<b>4'866.40</b>	<b>71'946.40</b>	<b>68'965.00</b>
<b>10700</b>	<b>Aktien und Anteilscheine</b>	<b>136'045.00</b>	<b>4'866.40</b>	<b>71'946.40</b>	<b>68'965.00</b>
10700.01	BKW Bern, 600 Aktien	109'920.00	4'866.40	71'946.40	42'840.00
10700.02	SLG, 5 Namenaktien 3429-3433	25'125.00			25'125.00
10700.05	Gantrisch Plus AG, 1 Aktie	1'000.00			1'000.00
<b>1071</b>	<b>Verzinsliche Anlagen</b>	<b>530'500.00</b>		<b>1'500.00</b>	<b>529'000.00</b>
<b>10710</b>	<b>Darlehen an Dritte</b>	<b>530'500.00</b>		<b>1'500.00</b>	<b>529'000.00</b>
10710.01	Darlehen an Gen. Jugendraum	30'500.00		1'500.00	29'000.00
10710.02	Darlehen an Riggishof Immobilien AG	500'000.00			500'000.00
<b>108</b>	<b>Sachanlagen FV</b>	<b>354'630.00</b>			<b>354'630.00</b>
<b>1080</b>	<b>Grundstücke FV</b>	<b>164'630.00</b>			<b>164'630.00</b>
<b>10800</b>	<b>Grundstücke FV</b>	<b>164'630.00</b>			<b>164'630.00</b>
10800.01	Gürbematte, Parz. 8	20'130.00			20'130.00
10800.02	Ischlag, Parz. 240	60'000.00			60'000.00
10800.03	Mad, Gde. Lohnstorf, Parz. 106	40'000.00			40'000.00
10800.04	Ischlag, Parz. 60 + 78	44'500.00			44'500.00

		<b>Bestand 1.1</b>	<b>Zuwachs</b>	<b>Abgang</b>	<b>Bestand 31.12.</b>
<b>1084</b>	<b>Gebäude FV</b>	<b>190'000.00</b>			<b>190'000.00</b>
<b>10840</b>	<b>Gebäude FV</b>	<b>190'000.00</b>			<b>190'000.00</b>
10840.01	Gewerberäume Gemeindehaus	190'000.00			190'000.00
<b>14</b>	<b>Verwaltungsvermögen</b>	<b>4'739'004.65</b>	<b>266'633.60</b>	<b>322'843.47</b>	<b>4'682'794.78</b>
<b>140</b>	<b>Sachanlagen VV</b>	<b>4'722'944.21</b>	<b>266'633.60</b>	<b>322'454.49</b>	<b>4'667'123.32</b>
<b>1401</b>	<b>Strassen / Verkehrswege</b>	<b>321'306.09</b>	<b>27'628.05</b>	<b>12'281.89</b>	<b>336'652.25</b>
<b>14010</b>	<b>Strassen / Verkehrswege</b>	<b>321'306.09</b>	<b>27'628.05</b>	<b>12'281.89</b>	<b>336'652.25</b>
14010.01	Strassen	226'761.00	27'628.05		254'389.05
14010.02	Strassenbeleuchtung	118'443.25			118'443.25
14010.99	WB Strassen/Strassenbeleuchtung	-23'898.16		12'281.89	-36'180.05
<b>1402</b>	<b>Wasserbau</b>	<b>9'875.00</b>	<b>-95.70</b>	<b>73.09</b>	<b>9'706.21</b>
<b>14020</b>	<b>Wasserbau</b>	<b>9'875.00</b>	<b>-95.70</b>	<b>73.09</b>	<b>9'706.21</b>
14020.01	Bachverbauungen	10'000.00	-95.70		9'904.30
14020.99	WB Wasserbau	-125.00		73.09	-198.09
<b>1403</b>	<b>Tiefbauten</b>	<b>612'661.06</b>	<b>155'532.60</b>	<b>16'372.74</b>	<b>751'820.92</b>
<b>14031</b>	<b>Tiefbauten Wasserwerk</b>	<b>475'163.40</b>	<b>120'510.55</b>	<b>14'172.80</b>	<b>581'501.15</b>
14031.01	Wasserversorgungsnetz	486'182.20	120'510.55	5'775.15	600'917.60
14031.99	WB Wassernetz	-11'018.80		8'397.65	-19'416.45
<b>14032</b>	<b>Tiefbauten Abwasserbeseitigung</b>	<b>137'497.66</b>	<b>35'022.05</b>	<b>2'199.94</b>	<b>170'319.77</b>
14032.01	Kanalisationsnetz	140'972.00	35'022.05		175'994.05
14032.99	WB Tiefbauten Abwasserbeseitigung	-3'474.34		2'199.94	-5'674.28

		<b>Bestand 1.1</b>	<b>Zuwachs</b>	<b>Abgang</b>	<b>Bestand 31.12.</b>
<b>1404</b>	<b>Hochbauten</b>	<b>623'622.01</b>	<b>60'828.70</b>	<b>27'801.62</b>	<b>656'649.09</b>
<b>14040</b>	<b>Hochbauten</b>	<b>623'622.01</b>	<b>60'828.70</b>	<b>27'801.62</b>	<b>656'649.09</b>
14040.01	Schulhausanlage	455'234.20	60'828.70		516'062.90
14040.05	MZG Dorfstrasse 20	156'941.85			156'941.85
14040.06	Schützenhaus/Scheibenstand	62'200.00			62'200.00
14040.99	WB Hochbauten	-50'754.04		27'801.62	-78'555.66
<b>1407</b>	<b>Anlagen im Bau</b>		<b>22'739.95</b>		<b>22'739.95</b>
<b>14071</b>	<b>Wasserversorgung im Bau</b>		<b>22'739.95</b>		<b>22'739.95</b>
14071.01	Wasserversorgung im Bau		22'739.95		22'739.95
<b>1409</b>	<b>Übrige Sachanlagen</b>	<b>3'148'515.25</b>		<b>265'925.15</b>	<b>2'882'590.10</b>
<b>14099</b>	<b>Bestehendes Verw.vermögen</b>	<b>3'148'515.25</b>		<b>265'925.15</b>	<b>2'882'590.10</b>
14099.01	Best. VV allg. Haushalt	2'829'256.20			2'829'256.20
14099.10	Best. VV Wasserversorgung	1'284'499.55			1'284'499.55
14099.91	WB Wasserversorgung	-399'389.50		77'308.15	-476'697.65
14099.99	WB best. Verw.vermögen allg. Haushalt	-565'851.00		188'617.00	-754'468.00
<b>1427</b>	<b>Immaterielle Anlagen in Bau</b>	<b>6'964.80</b>			<b>6'964.80</b>
<b>14270</b>	<b>Immaterielle Anlagen in Bau</b>	<b>6'964.80</b>			<b>6'964.80</b>
14270.01	UeO Dorf/HOf	6'964.80			6'964.80
<b>145</b>	<b>Beteiligungen</b>	<b>4'002.00</b>			<b>4'002.00</b>
<b>1455</b>	<b>Beteiligungen</b>	<b>4'002.00</b>			<b>4'002.00</b>
<b>14550</b>	<b>Beteiligungen allg. Haushalt</b>	<b>4'002.00</b>			<b>4'002.00</b>
14550.01	Anteilscheine Gen. Sagibach 40 Stück à nom. 250.-	1.00			1.00
14550.02	BLS-Inhaber Stammaktien	1.00			1.00
14550.03	AVAG-Aktien 50 à 100.	4'000.00			4'000.00

		Bestand 1.1	Zuwachs	Abgang	Bestand 31.12.
146	Investitionsbeiträge	12'058.44		388.98	11'669.46
1462	Investitionsbeiträge an Gde. und Zweckverbände	12'058.44		388.98	11'669.46
14622	Investitionsbeiträge an Gde. und Zweckv. Abwasserent.	12'058.44		388.98	11'669.46
14622.01	ARA Region Gürbetal ARAG	12'836.40			12'836.40
14622.99	WB Investitionsbeitr. an ARAG	-777.96		388.98	-1'166.94
	<b>Passiven</b>	<b>7'753'480.79</b>	<b>5'717'234.01</b>	<b>4'808'108.63</b>	<b>8'662'606.17</b>
20	Fremdkapital	5'980'560.43	4'716'780.77	4'698'842.30	5'998'498.90
200	Laufende Verbindlichkeiten	194'521.98	2'190'179.27	2'167'778.75	216'922.50
2000	Laufende Verbindl. aus Lief. u. Leistungen von Dritten	157'553.60	266'771.35	229'220.00	195'104.95
20000	Laufende Verbindl. aus Lief. u. Leistungen von Dritten	157'553.60	195'104.95	157'553.60	195'104.95
20000.01	Kreditorensammelkonto	157'553.60	195'104.95	157'553.60	195'104.95
20001	Kreditoren Sozial- und Personalversicherungen		71'666.40	71'666.40	
20001.01	Abrechnungskonto Sozialversicherung AHV		44'667.05	44'667.05	
20001.02	Abrechnungskonto NBU		9'839.85	9'839.85	
20001.03	Abrechnungskonto Pens.kasse		17'159.50	17'159.50	
2001	Kontokorrente mit Dritten	25'768.78	1'037'752.12	1'063'520.90	
20011	Kontokorrente mit Dritten	25'768.78	1'037'752.12	1'063'520.90	
20011.01	Kontokorrent Schulgemeinde	25'768.78	471'105.12	496'873.90	
20011.02	Kontokorrent Lehrerbesoldungen		566'647.00	566'647.00	

		<b>Bestand 1.1</b>	<b>Zuwachs</b>	<b>Abgang</b>	<b>Bestand 31.12.</b>
<b>2002</b>	<b>Steuern</b>	<b>289.50</b>	<b>98'868.50</b>	<b>79'623.35</b>	<b>19'534.65</b>
<b>20022</b>	<b>Steuerschulden MWST</b>	<b>289.50</b>	<b>98'868.50</b>	<b>79'623.35</b>	<b>19'534.65</b>
20022.10	MWST Wasser		11'681.30	11'681.30	
20022.20	MWST Abwasser		47'594.65	47'576.60	18.05
20022.30	MWST Kehricht		9'970.90	9'970.90	
20022.01	Kreditor MWST-Verpflichtungen	289.50	29'621.65	10'394.55	19'516.60
<b>2009</b>	<b>Übrige laufende Verpflichtungen</b>	<b>10'910.10</b>	<b>786'787.30</b>	<b>795'414.50</b>	<b>2'282.90</b>
<b>20090</b>	<b>Durchlaufposten</b>	<b>10'910.10</b>	<b>786'787.30</b>	<b>795'414.50</b>	<b>2'282.90</b>
20090.01	Durchlaufposten	9'446.85	10'950.10	19'336.65	1'060.30
20090.02	Durchlaufposten BESR/VESR	1'463.25	775'837.20	776'077.85	1'222.60
<b>201</b>	<b>Kurzfristige Finanzverbindlichkeiten</b>	<b>1'000'000.00</b>	<b>1'500'000.00</b>	<b>2'000'000.00</b>	<b>500'000.00</b>
<b>2010</b>	<b>Verbindlichkeiten gegenüber Finanzintermediären</b>	<b>1'000'000.00</b>	<b>1'500'000.00</b>	<b>2'000'000.00</b>	<b>500'000.00</b>
<b>20101</b>	<b>Kurzfr. Verbindlichkeiten gegenüber Post</b>		<b>500'000.00</b>		<b>500'000.00</b>
20101.01	Kurzfr. Passivsaldo Post		500'000.00		500'000.00
<b>20102</b>	<b>Kurzfr. Verbindlichkeiten gegenüber Banken/SUVA</b>	<b>1'000'000.00</b>	<b>1'000'000.00</b>	<b>2'000'000.00</b>	
20102.03	SLG, Darlehen bis 3/18	1'000'000.00		1'000'000.00	
20102.05	SLG Darlehen bis 09/19		1'000'000.00	1'000'000.00	
<b>204</b>	<b>Passive Rechnungsabgrenzung</b>	<b>4'581.50</b>	<b>26'601.50</b>	<b>4'581.50</b>	<b>26'601.50</b>
<b>2043</b>	<b>Transfers der Erfolgsrechnung</b>		<b>22'020.00</b>		<b>22'020.00</b>
<b>2043</b>	<b>RA Transfers der Erfolgsrechnung</b>		<b>22'020.00</b>		<b>22'020.00</b>
20430.01	Transitorische Passiven Transeraufwand		22'020.00		22'020.00

		Bestand 1.1	Zuwachs	Abgang	Bestand 31.12.
2044	Finanzaufwand / Finanzertrag	4'581.50	4'581.50	4'581.50	4'581.50
20440	RA Finanzaufwand / Finanzertrag	4'581.50	4'581.50	4'581.50	4'581.50
20440.01	Transitorische Passiven Finanzaufwand	4'581.50	4'581.50	4'581.50	4'581.50
205	Kurzfristige Rückstellungen	18'034.95		9'673.05	8'361.90
2050	Kurzfristige Rückstellungen Ferien und Überzeiten	18'034.95		9'673.05	8'361.90
20500	Kurzfristige Rückstellungen Ferien und Überzeiten	18'034.95		9'673.05	8'361.90
20500.01	Kurzfristige Rückstellungen Ferien- und Überzeit	18'034.95		9'673.05	8'361.90
206	Langfristige Finanzverbindlichkeiten	4'600'000.00	1'000'000.00	500'000.00	5'100'000.00
2064	Darlehen, Schuldscheine	4'600'000.00	1'000'000.00	500'000.00	5'100'000.00
20640	Langfristige Darlehen	4'600'000.00	1'000'000.00	500'000.00	5'100'000.00
20640.01	SLG Darlehen 03/25		1'000'000.00		1'000'000.00
20640.04	Postfinance, Darl. bis 1/20	500'000.00		500'000.00	
20640.08	SLG, Darl. bis 3/23	1'000'000.00			1'000'000.00
20640.10	Die Post, Darl. bis 4/26	500'000.00			500'000.00
20640.11	SUVA, Darl. bis 9/24	1'000'000.00			1'000'000.00
20640.14	Postfinance, Darlehen 6/2022	800'000.00			800'000.00
20640.16	SUVA, Darlehen 9/23	800'000.00			800'000.00
208	Langfristige Rückstellungen	59'999.00			59'999.00
2088	Langfristige Rückstellungen der Investitionsrechnung	59'999.00			59'999.00
20880	Langfristige Rückstellungen Sachanlagen Invest.rech.	59'999.00			59'999.00
20880.01	Rückstellung für öff. WC-Anlage	59'999.00			59'999.00
209	Verbindl. gegenüber Spezialfinanz. und Fonds im FK	103'423.00		16'809.00	86'614.00
2091	Verbindlichkeiten gegenüber Fonds im FK	103'423.00		16'809.00	86'614.00



		<b>Bestand 1.1</b>	<b>Zuwachs</b>	<b>Abgang</b>	<b>Bestand 31.12.</b>
<b>20910</b>	<b>Verbindlichkeiten gegenüber Fonds im FK</b>	<b>103'423.00</b>		<b>16'809.00</b>	<b>86'614.00</b>
20910.01	Schutzraumersatzabgaben	103'423.00		16'809.00	86'614.00
<b>29</b>	<b>Eigenkapital</b>	<b>1'772'920.36</b>	<b>1'000'453.24</b>	<b>109'266.33</b>	<b>2'664'107.27</b>
<b>290</b>	<b>Verpfl. bzw. Vorsch. gegenüber Spezialfinanzierungen</b>	<b>314'857.80</b>	<b>395'766.70</b>	<b>16'482.00</b>	<b>694'142.50</b>
<b>2900</b>	<b>Spezialfinanzierungen im Eigenkapital</b>	<b>314'857.80</b>	<b>395'766.70</b>	<b>16'482.00</b>	<b>694'142.50</b>
<b>29001</b>	<b>Verpflichtungen / Vorschüsse Wasserwerk</b>	<b>113'870.95</b>	<b>89'348.50</b>		<b>203'219.45</b>
29001.01	Spezialfinanzierung RA Wasser	113'870.95	89'348.50		203'219.45
<b>29002</b>	<b>Verpflichtungen / Vorschüsse Abwasserbeseitigung</b>	<b>152'871.90</b>	<b>306'418.20</b>		<b>459'290.10</b>
29002.01	Spezialfinanzierung RA Abwasser	152'871.90	306'418.20		459'290.10
<b>29003</b>	<b>Verpflichtungen / Vorschüsse Abfall</b>	<b>48'114.95</b>		<b>16'482.00</b>	<b>31'632.95</b>
29003.01	Spezialfinanzierung RA Abfall	48'114.95		16'482.00	31'632.95
<b>293</b>	<b>Vorfinanzierungen</b>	<b>879'031.65</b>	<b>367'457.00</b>	<b>88'294.72</b>	<b>1'158'193.93</b>
<b>2930</b>	<b>Vorfinanzierungen</b>	<b>879'031.65</b>	<b>367'457.00</b>	<b>88'294.72</b>	<b>1'158'193.93</b>
<b>29301</b>	<b>Vorfinanzierungen Wasserwerk</b>		<b>228'017.00</b>	<b>85'705.80</b>	<b>142'311.20</b>
29301.01	Spezialfinanzierung Werterhaltung Wasseranlagen		228'017.00	85'705.80	142'311.20
<b>29302</b>	<b>Vorfinanzierungen Abwasserentsorgung</b>	<b>879'031.65</b>	<b>139'440.00</b>	<b>2'588.92</b>	<b>1'015'882.73</b>
29302.01	Spezialfinanzierung Werterhaltung Abwasser	879'031.65	139'440.00	2'588.92	1'015'882.73
<b>296</b>	<b>Neubewertungsreserve Finanzvermögen</b>	<b>1'694.10</b>		<b>1'694.10</b>	
<b>2960</b>	<b>Neubewertungsreserve Finanzvermögen</b>	<b>1'694.10</b>		<b>1'694.10</b>	
<b>29600</b>	<b>Neubewertungsreserve Finanzvermögen</b>	<b>1'694.10</b>		<b>1'694.10</b>	
29600.01	Neubewertungsreserve Finanzvermögen	1'694.10		1'694.10	

		Bestand 1.1	Zuwachs	Abgang	Bestand 31.12.
299	Bilanzüberschuss / -fehlbetrag	577'336.81	237'229.54	2'795.51	811'770.84
2990	Jahresergebnis	-2'795.51	237'229.54		234'434.03
29900	Jahresergebnis	-2'795.51	237'229.54		234'434.03
29900.01	Jahresergebnis	-2'795.51	237'229.54		234'434.03
2999	Kumulierte Ergebnisse der Vorjahre	580'132.32		2'795.51	577'336.81
29990	Kumulierte Ergebnisse der Vorjahre	580'132.32		2'795.51	577'336.81
29990.01	Bilanzüberschuss / Nettovermögen	580'132.32		2'795.51	577'336.81

## 12.2 Erfolgsrechnung nach Funktionen

Bezeichnung	Rechnung 2019		Budget 2019		Rechnung 2018	
	Aufwand	Ertrag	Aufwand	Ertrag	Aufwand	Ertrag
<b>0 Allgemeine Verwaltung</b>	<b>564'492.75</b>	<b>142'071.49</b>	<b>495'500.00</b>	<b>131'320.00</b>	<b>487'998.01</b>	<b>142'146.49</b>
<b>01 Legislative und Exekutive</b>	<b>85'396.50</b>	<b>3'360.00</b>	<b>77'620.00</b>	<b>3'360.00</b>	<b>74'789.25</b>	<b>3'813.60</b>
<b>011 Legislative</b>	<b>14'702.15</b>		<b>6'520.00</b>		<b>6'565.95</b>	
<b>0110 Legislative</b>	<b>14'702.15</b>		<b>6'520.00</b>		<b>6'565.95</b>	
3000.01 Löhne, Tag- und Sitzungsgelder an Behörden und Komm.	3'792.00		2'250.00		3'192.00	
3102.01 Drucksachen, Publikationen	99.80		1'300.00			
3130.01 Allg. Verw.aufwand, Porti	9'164.15		1'470.00		2'227.35	
3170.01 Spesenentschädigungen	1'646.20		1'500.00		1'146.60	
<b>012 Exekutive</b>	<b>70'694.35</b>	<b>3'360.00</b>	<b>71'100.00</b>	<b>3'360.00</b>	<b>68'223.30</b>	<b>3'813.60</b>
<b>0120 Exekutive</b>	<b>70'694.35</b>	<b>3'360.00</b>	<b>71'100.00</b>	<b>3'360.00</b>	<b>68'223.30</b>	<b>3'813.60</b>
3000.01 Löhne, Tag- und Sitzungsgelder Gemeinderat	47'274.10		45'000.00		41'661.80	
3000.02 Löhne, Tag- und Sitzungsgelder an Behörden und Komm.	7'007.00		5'000.00		4'341.00	
3050.01 AG-Beiträge AHV, IV, EO, ALV, Verwaltungskosten	1'759.25		4'600.00		1'976.10	
3170.01 Spesen und Repräsentationen	5'848.80		8'100.00		10'576.60	
3199.01 Gemeinderatskredit	8'805.20		8'400.00		9'667.80	
4260.01 Rückerstattungen, Anteile Gemeinderat						453.60
4910.01 Interne Verrechnung von Dienstleistungen		3'360.00				3'360.00
4930.01 Interne Verrechnung von Verwaltungskosten				3'360.00		
<b>02 Allgemeine Dienste</b>	<b>479'096.25</b>	<b>138'711.49</b>	<b>417'880.00</b>	<b>127'960.00</b>	<b>413'208.76</b>	<b>138'332.89</b>
<b>022 Allgemeine Dienste, übrige</b>	<b>440'848.67</b>	<b>123'529.15</b>	<b>385'630.00</b>	<b>112'860.00</b>	<b>372'813.78</b>	<b>124'085.44</b>
<b>0220 Allgemeine Dienste, übrige</b>	<b>440'848.67</b>	<b>123'529.15</b>	<b>385'630.00</b>	<b>112'860.00</b>	<b>372'813.78</b>	<b>124'085.44</b>
3010.01 Löhne des Verwaltungs- und Betriebspersonals	134'108.45		220'000.00		196'530.15	
3010.02 Betreuungszulage	234.00		1'000.00		864.00	
3050.01 AG-Beiträge AHV, IV, EO, ALV, Verwaltungskosten	8'843.10		14'500.00		11'865.25	
3053.01 AG-Beiträge an Unfallversicherungen	2'542.50		4'850.00		2'738.75	
3054.01 AG-Beiträge an Familienausgleichskasse	2'193.40		4'000.00		3'351.75	

Bezeichnung	Rechnung 2019		Budget 2019		Rechnung 2018	
	Aufwand	Ertrag	Aufwand	Ertrag	Aufwand	Ertrag
3055.01 AG-Beiträge an Krankentaggeldversicherungen	2'821.05		4'400.00		4'151.45	
3090.01 Aus- und Weiterbildung des Personals	2'695.00		2'000.00		5'155.40	
3091.01 Personalwerbung	16'338.10					
3100.01 Büromaterial	6'560.54		2'000.00		3'151.80	
3102.01 Drucksachen, Publikationen	3'670.84		8'000.00		7'814.85	
3110.01 Büromöbel und -geräte	747.45		500.00		139.40	
3113.01 Hardware	318.05		1'000.00		5'895.15	
3118.01 Immaterielle Anlagen (Software)			4'000.00			
3130.01 Dienstleistungen Dritter (Porti, Telefon, Gebühren)	8'033.93		8'500.00		5'300.04	
3052.01 AG-Beiträge an Pensionskassen	2'741.35		7'000.00		5'584.55	
3132.01 Honorare externe Berater, Gutachter, Fachexperten etc.	139'080.25		1'000.00		1'589.50	
3132.02 Honorare externe Berater, Fusionsprojekt	46'048.24		35'000.00		57'921.00	
3150.01 Unterhalt Büromöbel und -geräte	120.00		2'900.00			
3158.01 Unterhalt/Service EDV Software	28'780.87		25'380.00		22'315.79	
3170.01 Reisekosten und Spesen	2'027.05		1'300.00		2'382.70	
3199.01 Übriger Betriebsaufwand	206.65		500.00		1'413.30	
3134.01 Sachversicherungsprämien	9'216.40		7'900.00		7'316.70	
3611.01 Entschädigungen an Kantone und Konkordate	20'141.10		22'000.00		20'791.85	
3611.02 Entschädigungen an Kantone amtl. Bewertung	507.35		3'000.00		2'709.65	
3636.01 Beiträge an private Organisationen	2'873.00		4'900.00		3'830.75	
4250.01 Verkäufe		1'857.00		150.00		214.30
4260.01 Rückerstattungen Dritter		6'005.45		1'700.00		8'813.79
4260.02 Rückerstattungen AufwandFusionsprojekt		17'783.70		10'000.00		15'412.35
4611.01 Entschädigungen vom Kanton		1'415.00		1'410.00		1'368.00
4611.02 Fusionsbeitrag Kanton		25'000.00		25'000.00		25'000.00
4612.01 Entschädigungen von Gemeinden und -verbänden		19'000.00		19'000.00		19'000.00
4612.02 Interne Verr. Verw.aufwand für Spez.finanzierungen		46'000.00		46'000.00		46'000.00
4910.01 Interne Verrechnung von Dienstleistungen		5'768.00		1'900.00		1'775.00
4930.01 Interne Verrechnung von Verwaltungskosten		700.00		7'700.00		6'502.00

Bezeichnung	Rechnung 2019		Budget 2019		Rechnung 2018		
	Aufwand	Ertrag	Aufwand	Ertrag	Aufwand	Ertrag	
<b>029</b>	<b>Verwaltungsliegenschaften</b>	<b>38'247.58</b>	<b>15'182.34</b>	<b>32'250.00</b>	<b>15'100.00</b>	<b>40'394.98</b>	<b>14'247.45</b>
<b>0290</b>	<b>Verwaltungsliegenschaften</b>	<b>38'247.58</b>	<b>15'182.34</b>	<b>32'250.00</b>	<b>15'100.00</b>	<b>40'394.98</b>	<b>14'247.45</b>
3010.01	Löhne Reinigungspersonal	5'125.00		5'400.00		3'802.50	
3050.01	AG-Beiträge AHV, IV, EO, ALV, Verwaltungskosten	327.95		350.00		266.85	
3053.01	AG-Beiträge Unfallversicherungen						
3054.01	AG-Beiträge an Familienausgleichskasse	82.00		100.00		75.05	
3101.01	Betriebs- und Verbrauchsmaterial	876.60		600.00		1'918.00	
3111.01	Maschinen, Geräte und Fahrzeuge					150.00	
3120.01	Energie, Heizung Gemeindehaus	1'178.20		1'600.00		3'090.50	
3120.02	Energie, Heizung Mehrzweckgebäude	7'669.55		7'000.00		4'108.30	
3134.01	Sachversicherungsprämien MZG	2'750.90		3'200.00		3'751.45	
3134.02	Verwaltungsaufwand Gemeindehaus	4'619.45		4'400.00		4'400.00	
3144.02	Unterhalt Hochbau Gemeindehaus	3'510.80		2'000.00		2'151.50	
3144.01	Unterhalt Hochbau MZG	4'948.05		2'000.00		9'521.75	
3300.40	Planmässige Abschreibungen MZG	5'604.08		5'600.00		3'672.93	
3300.41	Planmässige Abschreibungen Gemeindehaus altes VV					1'931.15	
3300.60	Planmässige Abschreibungen Mobilien VV	1'555.00				1'555.00	
4260.01	Rückerstattung Dritter		200.00				200.00
4250.01	Strom aus Photovoltaik		5'382.34		5'500.00		4'447.45
4920.01	Interne Verrechnung von Mieten (Feuerwehr)		9'600.00		9'600.00		9'600.00
<b>1</b>	<b>Öffentliche Ordnung und Sicherheit, Verteidigung</b>	<b>238'441.94</b>	<b>164'071.55</b>	<b>264'070.00</b>	<b>179'970.00</b>	<b>216'811.50</b>	<b>169'460.75</b>
<b>14</b>	<b>Allgemeines Rechtswesen</b>	<b>67'792.50</b>	<b>27'139.90</b>	<b>57'650.00</b>	<b>45'800.00</b>	<b>60'846.61</b>	<b>35'697.55</b>
<b>140</b>	<b>Allgemeines Rechtswesen</b>	<b>67'792.50</b>	<b>27'139.90</b>	<b>57'650.00</b>	<b>45'800.00</b>	<b>60'846.61</b>	<b>35'697.55</b>
<b>1400</b>	<b>Allgemeines Rechtswesen</b>	<b>67'792.50</b>	<b>27'139.90</b>	<b>57'650.00</b>	<b>45'800.00</b>	<b>60'846.61</b>	<b>35'697.55</b>
3130.01	Dienstleistungen Dritter Aufwandgeb. Gde.verw.	5'763.00		2'850.00		3'386.76	
3130.02	Dienstleistungen Dritter Aufwandgeb. Bauverwaltung	8'800.20		13'000.00		26'822.40	
3132.01	Honorare Nachführung Vermessungswerk, ÖREB	17'917.10		16'800.00		5'080.55	
3132.02	Honorare Fachexperte Bau	35'312.20		25'000.00		25'556.90	
4210.01	Gebühren für Amtshandlungen (Verwaltung)		8'548.40		5'000.00		9'506.60
4210.02	Gebühren für Amtshandlungen (Bauwesen)		13'461.50		40'000.00		26'190.95

Bezeichnung	Rechnung 2019		Budget 2019		Rechnung 2018	
	Aufwand	Ertrag	Aufwand	Ertrag	Aufwand	Ertrag
4210.03 Gebühren Bezug Geometerdaten				800.00		
4611.01 Kantonsbeitrag		5'130.00				
<b>15 Feuerwehr</b>	<b>122'256.44</b>	<b>119'214.65</b>	<b>150'770.00</b>	<b>117'100.00</b>	<b>121'837.79</b>	<b>113'554.20</b>
<b>150 Feuerwehr</b>	<b>122'256.44</b>	<b>119'214.65</b>	<b>150'770.00</b>	<b>117'100.00</b>	<b>121'837.79</b>	<b>113'554.20</b>
<b>1500 Feuerwehr</b>	<b>122'256.44</b>	<b>119'214.65</b>	<b>150'770.00</b>	<b>117'100.00</b>	<b>121'837.79</b>	<b>113'554.20</b>
3000.01 Löhne, Tag- und Sitzungsgelder an Behörden und Komm.	11'133.00		10'600.00		10'632.70	
3010.01 Entsch. und Sold Jahresübungen	18'680.00		25'000.00		19'226.00	
3010.02 Sold Ernsteinsätze	5'815.00		8'000.00		3'950.00	
3050.01 AG-Beiträge AHV, IV, EO, ALV, Verwaltungskosten	412.50		500.00		418.30	
3053.01 Unfallversich./Hilfskasse Verband			650.00		650.35	
3090.01 Aus- und Weiterbildung des Personals	4'305.20		10'200.00		6'180.70	
3100.01 Büromaterial	375.00		500.00		1'008.75	
3101.01 Betriebs- und Verbrauchsmaterial, Benzin	6'203.80		3'000.00		5'600.10	
3105.01 Verpflegung Feuerwehr			3'000.00		2'130.00	
3111.01 Maschinen, Geräte und Fahrzeuge	8'690.60		11'500.00		1'590.70	
3112.01 Mannschaftsausrüstung Kleider, Helme etc.	9'446.10		9'500.00		10'358.50	
3130.01 Dienstleistungen Dritter, Tel., Fz-Steuern etc.	6'454.39		11'000.00		9'474.84	
3130.02 Dienstleistungen & Aufwand Ernstfälle			1'500.00		646.40	
3134.01 Sachversicherungsprämien	1'034.00		4'000.00		2'450.45	
3151.01 Unterh. Apparate, Maschinen, Geräte, Fahrzeuge, Werkzeuge	7'207.20		6'500.00		7'573.70	
3161.01 Mieten, Benutzungskosten Fahrzeuge etc.	3'000.00		6'200.00		3'000.00	
3170.01 Reisekosten und Spesen	2'280.00		1'400.00		70.00	
3181.01 Tatsächliche Forderungsverluste (Feuerwehrrersatzabg.)	1'848.45				1'182.50	
3300.60 Planmässige Abschreibungen Mobilien VV (linear)	3'720.00		3'720.00		3'720.00	
3300.62 Planmässige Abschreibungen Fahrzeuge (linear)	15'000.00		15'000.00		15'000.00	
3636.01 Beiträge an private Unternehmen (Verbandsbeiträge)	160.00		1'000.00		355.00	
3910.01 Verrech. Verwaltungsaufwand	5'768.00					
3920.01 Verrechnete Miete FW-Magazin	9'600.00		9'600.00		9'600.00	
3930.01 Verrech. Verwaltungsaufwand			7'000.00		5'802.00	
3940.01 Interne Verrechnung v. kalk. Zinsen und Finanzaufwand	1'123.20		1'400.00		1'216.80	
4200.01 Ersatzabgaben Mühlethurnen		63'710.95		60'000.00		56'770.80

Bezeichnung	Rechnung 2019		Budget 2019		Rechnung 2018	
	Aufwand	Ertrag	Aufwand	Ertrag	Aufwand	Ertrag
4200.02 Ersatzabgaben Kirchenthurnen und Lohnstorf		22'224.90		17'000.00		20'590.80
4240.01 Benützungsgebühren und Dienstleistungen		4'720.00		3'500.00		5'952.80
4270.01 Bussen		2'040.00		800.00		1'320.00
4612.01 Anteile Kirchenthurnen und Lohnstorf		1'389.80		10'800.00		3'784.80
4631.01 Beiträge von Kantone und GVB		25'129.00		25'000.00		25'135.00
<b>16</b>	<b>Verteidigung</b>	<b>48'393.00</b>	<b>17'717.00</b>	<b>55'650.00</b>	<b>17'070.00</b>	<b>34'127.10</b>
<b>161</b>	<b>Militärische Verteidigung</b>		<b>908.00</b>	<b>1'650.00</b>	<b>1'000.00</b>	<b>749.80</b>
<b>1610</b>	<b>Militärische Verteidigung</b>		<b>908.00</b>	<b>1'650.00</b>	<b>1'000.00</b>	<b>749.80</b>
3130.01 Dienstleistungen Dritter (Entlassungsfeier)				100.00		53.80
3130.02 Dienstleistungen Dritter Schiessanlage						696.00
3144.01 Baulicher Unterhalt Schiessanlage						
3300.60 Planmässige Abschreibungen Mobilien VV				1'550.00		
4611.01 Kantonsbeiträge Schiessanlage						19'309.00
4612.01 Kostenanteil Lohnstorf				908.00		900.00
<b>162</b>	<b>Zivile Verteidigung</b>	<b>48'393.00</b>	<b>16'809.00</b>	<b>54'000.00</b>	<b>16'070.00</b>	<b>33'377.30</b>
<b>1620</b>	<b>Zivilschutz</b>	<b>48'393.00</b>	<b>16'809.00</b>	<b>54'000.00</b>	<b>16'070.00</b>	<b>33'377.30</b>
3130.01 Dienstleistungen Dritter		407.10		300.00		
3144.01 Unterhalt Hochbauten ZS-Anlage		16'244.80		20'000.00		
3151.01 Unterh. Apparate, Maschinen, Geräte, Fahrzeuge, Werkzeuge		221.30		600.00		1'345.15
3612.01 Beitrag an Regionale ZSO und FO Gantrisch		27'506.85		27'800.00		27'594.25
3612.02 Beitrag RKZ Köniz		4'012.95		5'300.00		4'437.90
4501.01 Entnahmen aus Spezialfinanzierungen FK						
4631.01 Kantonsbeiträge						16'070.00

Bezeichnung	Rechnung 2019		Budget 2019		Rechnung 2018	
	Aufwand	Ertrag	Aufwand	Ertrag	Aufwand	Ertrag
<b>2 Bildung</b>	<b>1'554'193.69</b>	<b>341'892.75</b>	<b>1'554'250.00</b>	<b>334'000.00</b>	<b>1'517'373.99</b>	<b>331'513.00</b>
<b>21 Obligatorische Schule</b>	<b>1'554'193.69</b>	<b>341'892.75</b>	<b>1'554'250.00</b>	<b>334'000.00</b>	<b>1'517'373.99</b>	<b>331'513.00</b>
<b>211 Eingangsstufe</b>	<b>128'024.60</b>	<b>44'578.00</b>	<b>118'600.00</b>	<b>45'000.00</b>	<b>118'992.25</b>	<b>48'564.80</b>
<b>2110 Kindergarten</b>	<b>128'024.60</b>	<b>44'578.00</b>	<b>118'600.00</b>	<b>45'000.00</b>	<b>118'992.25</b>	<b>48'564.80</b>
3612.02 Lehrerbesoldungen an Schulgemeindeverband	128'024.60		117'600.00		114'992.25	
3636.01 Gemeindebeitrag Spielgruppe			1'000.00		4'000.00	
4611.01 Entschädigungen v. Kantonen und Konkordaten		44'578.00		45'000.00		48'564.80
<b>212 Primarstufe</b>	<b>908'379.94</b>	<b>182'663.60</b>	<b>955'400.00</b>	<b>179'500.00</b>	<b>941'619.29</b>	<b>166'284.95</b>
<b>2120 Primarstufe</b>	<b>908'379.94</b>	<b>182'663.60</b>	<b>955'400.00</b>	<b>179'500.00</b>	<b>941'619.29</b>	<b>166'284.95</b>
3300.40 Planmässige Abschreibungen Hochbauten Schule altes VV	77'600.70		77'600.00		77'600.70	
3300.41 Planmässige Abschreibungen Hochbauten Schule neues VV	20'642.54		23'600.00		18'209.39	
3612.02 Lehrerbesoldungen an Schulgemeindeverband	503'172.90		518'000.00		505'704.80	
3632.01 Betriebsbeiträge an Schulgemeindeverband	306'963.80		336'200.00		340'104.40	
4611.01 Entschädigungen v. Kantonen und Konkordaten		182'663.60		179'500.00		166'284.95
<b>213 Oberstufe</b>	<b>458'481.85</b>	<b>114'651.15</b>	<b>415'900.00</b>	<b>109'500.00</b>	<b>407'680.95</b>	<b>116'663.25</b>
<b>2130 Sekundarstufe I</b>	<b>458'481.85</b>	<b>114'651.15</b>	<b>415'900.00</b>	<b>109'500.00</b>	<b>407'680.95</b>	<b>116'663.25</b>
3612.01 Schulgelder an andere Gemeinden	167'152.50		170'100.00		137'889.20	
3612.02 Schulgelder an andere Gemeinden Hauswirtschaft	7'627.50				9'015.75	
3612.03 Lehrerbesoldung an SGV und Sek Riggisberg	273'156.85		235'100.00		252'890.00	
3637.01 Beiträge für Schülertransporte	10'545.00		10'700.00		7'886.00	
4611.01 Entschädigungen v. Kantonen (Schülerbeiträge)		109'378.15		104'500.00		112'720.25
4631.01 Beiträge von Kantonen und Konkordaten (Schülertransp.)		5'273.00		5'000.00		3'943.00



Bezeichnung	Rechnung 2019		Budget 2019		Rechnung 2018	
	Aufwand	Ertrag	Aufwand	Ertrag	Aufwand	Ertrag
<b>214 Musikschulen</b>	<b>59'307.30</b>		<b>64'350.00</b>		<b>49'081.50</b>	
<b>2140 Musikschulen</b>	<b>59'307.30</b>		<b>64'350.00</b>		<b>49'081.50</b>	
3635.01 Beiträge an Musikschulen	53'598.40		60'350.00		44'898.25	
3637.01 Beiträge an private Haushalte (Elternbeiträge)	5'708.90		4'000.00		4'183.25	
<b>3 Kultur, Sport und Freizeit</b>	<b>41'774.25</b>	<b>8'949.00</b>	<b>42'860.00</b>	<b>9'180.00</b>	<b>41'182.61</b>	<b>8'876.00</b>
<b>32 Kultur, übrige</b>	<b>29'034.85</b>	<b>713.00</b>	<b>31'050.00</b>	<b>380.00</b>	<b>28'627.01</b>	<b>380.00</b>
<b>329 Kultur, übriges</b>	<b>29'034.85</b>	<b>713.00</b>	<b>31'050.00</b>	<b>380.00</b>	<b>28'627.01</b>	<b>380.00</b>
<b>3290 Kultur, übriges</b>	<b>29'034.85</b>	<b>713.00</b>	<b>31'050.00</b>	<b>380.00</b>	<b>28'627.01</b>	<b>380.00</b>
3130.01 Bundesfeier	2'984.95		2'500.00		2'134.60	
3130.02 Neuzuzüger- und Jungbürgerfeier	1'938.90		2'000.00		2'320.91	
3130.03 Dienstleistungen, Verw.kosten allgemein			150.00		390.50	
3614.01 Kulturbeitrag Regionale Kulturkonferenz	18'331.00		18'300.00		18'331.00	
3635.01 Beiträge an örtliche Vereine	5'780.00		8'100.00		5'450.00	
4612.01 Anteile Lohnstorf		713.00		380.00		380.00
<b>33 Medien</b>		<b>2'756.00</b>		<b>2'800.00</b>		<b>2'756.00</b>
<b>332 Massenmedien</b>		<b>2'756.00</b>		<b>2'800.00</b>		<b>2'756.00</b>
<b>3320 Massenmedien</b>		<b>2'756.00</b>		<b>2'800.00</b>		<b>2'756.00</b>
4612.01 Rückvergütung amtl. Anzeiger		2'756.00		2'800.00		2'756.00
<b>34 Sport und Freizeit</b>	<b>12'739.40</b>	<b>5'480.00</b>	<b>11'810.00</b>	<b>6'000.00</b>	<b>12'555.60</b>	<b>5'740.00</b>
<b>342 Freizeit</b>	<b>12'739.40</b>	<b>5'480.00</b>	<b>11'810.00</b>	<b>6'000.00</b>	<b>12'555.60</b>	<b>5'740.00</b>
<b>3420 Freizeit</b>	<b>275.60</b>		<b>300.00</b>		<b>277.00</b>	
3636.01 Beitrag an Berner Wanderwege	275.60		300.00		277.00	

Bezeichnung	Rechnung 2019		Budget 2019		Rechnung 2018	
	Aufwand	Ertrag	Aufwand	Ertrag	Aufwand	Ertrag
<b>3423 Freizeitanlage</b>	<b>12'463.80</b>	<b>5'480.00</b>	<b>11'510.00</b>	<b>6'000.00</b>	<b>12'278.60</b>	<b>5'740.00</b>
3010.01 Löhne Gürbebadi	2'646.40		2'500.00		2'981.90	
3050.01 Sozialversicherungsbeiträge AHV	85.25		100.00		77.85	
3101.01 Verbrauchsmaterial Gürbebadi	1'005.80		500.00		846.80	
3120.01 Strom Gürbebadi	659.85		350.00		323.75	
3130.01 Verwaltungsaufwand, SecurityService	3'377.50		3'000.00		3'508.15	
3140.01 Baulicher Aufwand	629.00		1'000.00		480.15	
3910.01 Verrechneter Verwaltungsaufwand			700.00		3'360.00	
3930.01 Verrechneter Kontrollaufwand	4'060.00		3'360.00		700.00	
4240.01 Benützungsgebühren Badi		4'480.00		5'000.00		4'740.00
4612.01 Anteil Lohnstorf Badidefizit		1'000.00		1'000.00		1'000.00
<b>4 Gesundheit</b>	<b>4'186.60</b>		<b>3'500.00</b>		<b>4'190.60</b>	
<b>43 Gesundheitsprävention</b>	<b>4'186.60</b>		<b>3'500.00</b>		<b>4'190.60</b>	
<b>432 Krankheitsbekämpfung, übrige</b>			<b>700.00</b>		<b>695.00</b>	
<b>4320 Krankheitsbekämpfung, übrige</b>			<b>700.00</b>		<b>695.00</b>	
3636.01 Beiträge an Lungenliga			700.00		695.00	
<b>433 Schulgesundheitsdienst</b>	<b>4'186.60</b>		<b>2'800.00</b>		<b>3'495.60</b>	
<b>4331 Schulzahnpflege</b>	<b>4'186.60</b>		<b>2'800.00</b>		<b>3'495.60</b>	
3136.01 Aufklärungs- und Untersuchungskosten	4'186.60		2'800.00		3'495.60	

Bezeichnung	Rechnung 2019		Budget 2019		Rechnung 2018	
	Aufwand	Ertrag	Aufwand	Ertrag	Aufwand	Ertrag
<b>5 Soziale Sicherheit</b>	<b>1'084'061.50</b>	<b>18'216.00</b>	<b>1'133'650.00</b>	<b>19'600.00</b>	<b>1'085'032.88</b>	<b>19'468.55</b>
<b>53 Alter und Hinterlassene</b>	<b>313'418.85</b>	<b>1'500.00</b>	<b>327'750.00</b>	<b>2'300.00</b>	<b>307'832.30</b>	<b>2'024.55</b>
<b>531 Alters- und Hinterlassenenversicherung AHV</b>		<b>1'500.00</b>	<b>1'900.00</b>	<b>1'900.00</b>	<b>1'775.00</b>	<b>1'775.00</b>
<b>5310 Alters- und Hinterlassenenversicherung AHV</b>		<b>1'500.00</b>	<b>1'900.00</b>	<b>1'900.00</b>	<b>1'775.00</b>	<b>1'775.00</b>
3910.01 Verrechn. Lohn AK-Leiter			1'900.00		1'775.00	
4611.01 Entschädigungen v. Kantonen und Konkordaten		1'500.00		1'900.00		1'775.00
<b>532 Ergänzungsleistungen AHV / IV</b>	<b>310'166.00</b>		<b>323'400.00</b>		<b>304'354.00</b>	
<b>5320 Ergänzungsleistungen AHV / IV</b>	<b>310'166.00</b>		<b>323'400.00</b>		<b>304'354.00</b>	
3631.60 Lastenausgleichsbeiträge an Kanton (EL)	310'166.00		323'400.00		304'354.00	
<b>535 Leistungen an das Alter</b>	<b>3'252.85</b>		<b>2'450.00</b>	<b>400.00</b>	<b>1'703.30</b>	<b>249.55</b>
<b>5350 Leistungen an das Alter</b>	<b>3'252.85</b>		<b>2'450.00</b>	<b>400.00</b>	<b>1'703.30</b>	<b>249.55</b>
3637.01 Altersausflug	3'252.85		2'450.00		1'703.30	
4612.01 Anteil Lohnstorf Altersausflug				400.00		249.55
<b>54 Familie und Jugend</b>	<b>54'408.85</b>		<b>51'560.00</b>	<b>600.00</b>	<b>56'439.05</b>	<b>300.00</b>
<b>541 Familienzulagen Nichterwerbstätige</b>	<b>8'313.00</b>		<b>5'600.00</b>		<b>5'950.00</b>	
<b>5410 Familienzulagen Nichterwerbstätige</b>	<b>8'313.00</b>		<b>5'600.00</b>		<b>5'950.00</b>	
3631.60 Lastenausgleichsbeiträge an Kanton (Familienzulagen NE)	8'313.00		5'600.00		5'950.00	
<b>543 Alimentenbevorschussung und -inkasso</b>	<b>16'716.00</b>		<b>16'860.00</b>	<b>600.00</b>	<b>17'444.00</b>	<b>300.00</b>
<b>5430 Alimentenbevorschussung und -inkasso</b>	<b>16'716.00</b>		<b>16'860.00</b>	<b>600.00</b>	<b>17'444.00</b>	<b>300.00</b>
3130.01 Dienstleistungen Dritter (Betriebskosten)			200.00			
3637.01 Beiträge an private Haushalte (Kinderalimente)	16'716.00		16'660.00		17'444.00	
4260.01 Rückerstattungen				600.00		300.00

Bezeichnung	Rechnung 2019		Budget 2019		Rechnung 2018	
	Aufwand	Ertrag	Aufwand	Ertrag	Aufwand	Ertrag
<b>544 Jugendschutz</b>	<b>17'278.55</b>		<b>19'600.00</b>		<b>17'117.15</b>	
<b>5440 Jugendschutz allgemein</b>	<b>100.00</b>		<b>100.00</b>		<b>100.00</b>	
3636.01 Beiträge an Mütter- und Väterberatung	100.00		100.00		100.00	
<b>5444 Offene Kinder- und Jugendarbeit</b>	<b>17'178.55</b>		<b>19'500.00</b>		<b>17'017.15</b>	
3632.01 Beitrag an off. Jugendarbeit Riggisberg	17'178.55		19'500.00		17'017.15	
<b>545 Leistungen an Familien</b>	<b>12'101.30</b>		<b>9'500.00</b>		<b>15'927.90</b>	
<b>5451 Kinderkrippen und Kinderhorte</b>	<b>4'686.15</b>		<b>4'000.00</b>		<b>3'796.20</b>	
3636.01 Beiträge an private Organ. (Kita's)	4'686.15		4'000.00		3'796.20	
<b>5458 Tageseltern, regionale Organisation</b>	<b>7'415.15</b>		<b>5'500.00</b>		<b>12'131.70</b>	
3636.01 Beiträge an private Organe(Tageselternverein)	7'415.15		5'500.00		12'131.70	
<b>57 Sozialhilfe und Asylwesen</b>	<b>716'233.80</b>	<b>16'716.00</b>	<b>754'340.00</b>	<b>16'700.00</b>	<b>720'761.53</b>	<b>17'144.00</b>
<b>573 Asylwesen</b>	<b>481.65</b>				<b>2'299.75</b>	
<b>5730 Asylwesen</b>	<b>481.65</b>				<b>2'299.75</b>	
3637.01 Beiträge an private Haushalte(Asylwesen)	481.65				2'299.75	
<b>579 Sozialhilfe</b>	<b>715'752.15</b>	<b>16'716.00</b>	<b>754'340.00</b>	<b>16'700.00</b>	<b>718'461.78</b>	<b>17'144.00</b>
<b>5796 Regionaler Sozialdienst</b>	<b>19'296.50</b>		<b>17'740.00</b>		<b>5'065.70</b>	
3632.01 Beitrag an RSD Riggisberg	16'520.00		16'520.00		3'522.95	
3636.01 Beiträge an Institutionen	2'776.50		1'220.00		1'542.75	
<b>5799 Lastenausgleich Sozialhilfe</b>	<b>696'455.65</b>	<b>16'716.00</b>	<b>736'600.00</b>	<b>16'700.00</b>	<b>713'396.08</b>	<b>17'144.00</b>
3611.01 Gemeindeanteil Lastenausgleich Sozialhilfe	696'455.65		736'600.00		713'396.08	
4611.01 Entschädigungen v. Kantonen und Konkordaten		16'716.00		16'700.00		17'144.00

Bezeichnung	Rechnung 2019		Budget 2019		Rechnung 2018		
	Aufwand	Ertrag	Aufwand	Ertrag	Aufwand	Ertrag	
<b>6</b>	<b>Verkehr und Nachrichtenübermittlung</b>	<b>477'724.99</b>	<b>52'580.75</b>	<b>504'020.00</b>	<b>58'680.00</b>	<b>497'648.13</b>	<b>54'007.55</b>
<b>61</b>	<b>Strassenverkehr</b>	<b>305'502.99</b>	<b>26'370.75</b>	<b>315'820.00</b>	<b>27'780.00</b>	<b>321'048.13</b>	<b>25'817.55</b>
<b>615</b>	<b>Gemeindestrassen</b>	<b>305'502.99</b>	<b>26'370.75</b>	<b>315'820.00</b>	<b>27'780.00</b>	<b>321'048.13</b>	<b>25'817.55</b>
<b>6150</b>	<b>Gemeindestrassen</b>	<b>305'502.99</b>	<b>26'370.75</b>	<b>315'820.00</b>	<b>27'780.00</b>	<b>321'048.13</b>	<b>25'817.55</b>
3000.01	Tag- und Sitzungsgelder SUK	1'164.00		1'980.00		1'440.00	
3010.01	Löhne des Betriebspersonals	84'583.95		93'600.00		100'028.00	
3010.02	Betreuungszulage Betriebspersonal	324.00		1'300.00		1'296.00	
3050.01	AG-Beiträge AHV, IV, EO, ALV, Verwaltungskosten	5'421.65		6'640.00		5'784.10	
3052.01	AG-Beiträge an Pensionskassen	5'828.40		5'800.00		4'670.15	
3053.01	AG-Beiträge an Unfallversicherungen	538.10		500.00		526.30	
3054.01	AG-Beiträge an Familienausgleichskasse	1'355.55		850.00		1'626.95	
3055.01	AG-Beiträge an Krankentaggeldversicherungen	1'213.00		500.00		1'186.45	
3101.01	Betriebs- und Verbrauchsmaterial	9'446.30		4'500.00		4'353.40	
3101.02	Betriebs-, Verbrauchsmaterial (Benzin/Diesel)	2'749.10		3'000.00		3'629.00	
3101.03	Betriebs-, Verbrauchsmaterial (Tafeln, Signale, Farbe)	3'184.70		4'000.00		3'101.75	
3101.04	Betriebs-, Verbrauchsmaterial (Winterdienstmaterial)			3'000.00		2'390.95	
3111.01	Maschinen, Geräte und Fahrzeuge			2'000.00		3'856.85	
3119.01	Anschaffung Dorfschmuck			1'000.00			
3120.01	Energie für öffentliche Beleuchtung	5'458.55		6'500.00		4'559.40	
3130.01	Dienstleistungen Dritter (Strassenunterhalt etc.)	6'313.65		8'000.00		5'122.50	
3130.02	Dienstleistungen Dritter (Winterdienst durch Dritte)	11'256.95		12'000.00		10'363.60	
3130.03	Dienstleistungen Dritter (Porti, Telefon, Honorare)	787.70		500.00			
3130.04	Dienstleistungen Dritter (Entsorgungs-, Deponiegeb.)	1'714.00		2'000.00			
3131.01	Planungen und Projektierungen Dritter	1'583.20		3'700.00		1'890.35	
3134.01	Sachversicherungsprämien	7'202.05		4'300.00		6'261.95	
3137.01	Verkehrsabgaben, Fz-Steuern	2'710.15		2'300.00		2'629.10	
3141.01	Unterhalt Strassen / Verkehrswege	31'366.75		32'000.00		43'570.30	
3141.02	Unterhalt Strassenbeleuchtung	2'860.40		3'700.00		4'005.10	
3151.01	Unterh. Apparate, Maschinen, Geräte, Fahrzeuge, Werkzeuge	12'708.95		6'000.00		2'706.55	
3161.01	Mieten, Benützungskosten Anlagen	374.80		600.00		901.90	
3170.01	Reisekosten und Spesen	778.90		800.00		1'260.00	
3300.10	Planmässige Abschreibungen Strassen altes VV	85'629.65		85'630.00		85'629.65	

Bezeichnung	Rechnung 2019		Budget 2019		Rechnung 2018	
	Aufwand	Ertrag	Aufwand	Ertrag	Aufwand	Ertrag
3300.11 Planmässige Abschreibungen Strassenbeleuchtung altes VV	6'666.65		6'700.00		6'666.65	
3300.12 Planmässige Abschreibungen Strassen neues VV	6'359.73		6'490.00		5'669.02	
3300.13 Planmässige Abschreibungen Strassenbeleuchtung neues VV	5'922.16		5'930.00		5'922.16	
4240.01 Benützungsgebühren und Dienstleistungen				3'000.00		2'256.00
4260.01 Rückerstattungen Dritter		1'834.75		480.00		1'166.55
4631.01 Beiträge von Kantonen (Strassenbeleuchtung)		4'536.00		2'300.00		2'395.00
4612.01 Interne Verrechnung Personalaufwand		20'000.00		22'000.00		20'000.00
<b>62 Öffentlicher Verkehr</b>	<b>172'222.00</b>	<b>26'210.00</b>	<b>188'200.00</b>	<b>30'900.00</b>	<b>176'600.00</b>	<b>28'190.00</b>
<b>629 Öffentlicher Verkehr, übriges</b>	<b>172'222.00</b>	<b>26'210.00</b>	<b>188'200.00</b>	<b>30'900.00</b>	<b>176'600.00</b>	<b>28'190.00</b>
<b>6290 Öffentlicher Verkehr, übriges</b>	<b>29'677.00</b>	<b>26'210.00</b>	<b>29'600.00</b>	<b>30'900.00</b>	<b>29'677.00</b>	<b>28'190.00</b>
3130.01 Dienstleistungen Dritter (SBB Gemeindetageskarten)	28'000.00		28'000.00		28'000.00	
3636.01 Beiträge an private Organ. (Moonliner)	1'677.00		1'600.00		1'677.00	
4240.01 Benützungsgebühren und Dienstleist. (Tageskarten)		26'210.00		30'900.00		28'190.00
<b>6291 Gemeindeanteil Öffentlicher Verkehr</b>	<b>142'545.00</b>		<b>158'600.00</b>		<b>146'923.00</b>	
3621.60 Lastenausgleichsbeiträge an Kanton (Öffentl. Verkehr)	142'545.00		158'600.00		146'923.00	
<b>7 Umweltschutz und Raumordnung</b>	<b>1'322'249.81</b>	<b>1'258'169.87</b>	<b>1'116'300.00</b>	<b>1'039'350.00</b>	<b>1'119'307.45</b>	<b>1'057'440.30</b>
<b>71 Wasserversorgung</b>	<b>510'077.50</b>	<b>510'077.50</b>	<b>482'720.00</b>	<b>482'720.00</b>	<b>498'441.70</b>	<b>498'441.70</b>
<b>710 Wasserversorgung</b>	<b>510'077.50</b>	<b>510'077.50</b>	<b>482'720.00</b>	<b>482'720.00</b>	<b>498'441.70</b>	<b>498'441.70</b>
<b>7101 Wasserversorgung Gemeinde</b>	<b>510'077.50</b>	<b>510'077.50</b>	<b>482'720.00</b>	<b>482'720.00</b>	<b>498'441.70</b>	<b>498'441.70</b>
3000.01 Tag- und Sitzungsgelder Wako	2'082.40		3'000.00		3'908.30	
3010.01 Lohn Brunnenmeister & QS	14'392.00		13'500.00		12'120.00	
3050.01 Sozialversicherungsbeiträge AHV/IV	879.90		1'000.00		1'201.85	
3101.01 Betriebs- und Verbrauchsmaterial			2'500.00		204.10	
3111.01 Anschaffung Wasserzähler	4'856.40		3'000.00		1'766.15	
3120.01 Elektrizität Pumpwerk und Reservoir	12'040.35		11'250.00		10'719.40	
3130.01 Telefonspesen, Porti etc.	-0.20		950.00		848.10	
3130.02 Konzession Grundwasser	3'272.60		3'000.00		3'143.30	

Bezeichnung	Rechnung 2019		Budget 2019		Rechnung 2018	
	Aufwand	Ertrag	Aufwand	Ertrag	Aufwand	Ertrag
3131.01 Honorare Planer	1'857.45		4'000.00		7'205.65	
3134.01 Sachversicherungsprämien	882.00		1'420.00		1'066.60	
3142.01 Unterhalt Wasserversorgung	28'736.00		40'000.00		31'584.80	
3149.01 Wasseruntersuchungen Kant. Labor	5'065.00		3'000.00		4'730.00	
3151.01 Technischer Unterhalt	4'966.10		4'700.00		3'886.55	
3170.01 Spesenentschädigungen	1'170.50		900.00		676.70	
3300.20 Abschreibung WB-Werte altes VV	77'308.15		169'150.00		187'566.75	
3300.21 Abschreibung WB-Werte neues VV	8'397.65		12'850.00		6'953.95	
3409.01 Verrechneter Passivzinse	6'805.70		6'500.00		6'338.80	
3510.10 Einlage in SF Werterhalt nach Wiederbeschaffungswert	78'315.00		82'000.00		78'315.00	
3510.50 Einlage in SF Werterhalt nach Anschlussgebühren	149'702.00		100'000.00		116'205.70	
3612.01 Verrechneter Verw.aufwand			20'000.00			
3612.02 Interne Verrech. Verw.aufwand	20'000.00				20'000.00	
4240.50 Einmalige Anschlussgebühren Wasserversorgung		149'702.00		100'000.00		116'205.70
4250.01 Erlös Wasserverkauf, Wasserzinse		266'406.20		175'000.00		167'195.85
4510.01 Entnahme aus SF Werterhalt		85'705.80		182'000.00		194'520.70
4612.01 Anteile Gde. Lohnstorf		8'263.50		8'000.00		8'349.45
9010.01 Ertragsüberschuss WV (Gewinn)	89'348.50					
9011.01 Aufwandüberschuss WV (Verlust)				17'720.00		12'170.00
<b>72 Abwasserentsorgung</b>	<b>610'689.17</b>	<b>610'689.17</b>	<b>407'050.00</b>	<b>407'050.00</b>	<b>414'073.35</b>	<b>414'073.35</b>
<b>720 Abwasserentsorgung</b>	<b>610'689.17</b>	<b>610'689.17</b>	<b>407'050.00</b>	<b>407'050.00</b>	<b>414'073.35</b>	<b>414'073.35</b>
<b>7201 Abwasserbeseitigung (Gemeindebetrieb)</b>	<b>610'689.17</b>	<b>610'689.17</b>	<b>407'050.00</b>	<b>407'050.00</b>	<b>414'073.35</b>	<b>414'073.35</b>
3000.01 Tag- und Sitzungsgelder	2'312.40		2'000.00			
3132.01 Honorare Leitungskataster			10'000.00		9'164.05	
3132.02 Ingenieurhonorare Kleinprojekte	627.45		26'000.00		8'001.85	
3143.01 Unterhalt Tiefbauten (Kanalnetz)	21'251.05		25'000.00		16'103.65	
3300.30 Planmässige Abschreibungen Tiefbauten neues VV	2'588.92		4'800.00		2'151.15	
3510.10 Einlage in Spezialfinanzierung-Werterhalt			37'400.00		28'506.20	
3510.50 Einlage in SF Werterhalt (Anschlussgebühren)	139'440.00		100'000.00		108'740.80	
3611.01 Kant. Abwasserfonds	7'855.90		16'000.00		15'210.70	
3612.01 Interne Verrech. Lohn Wegmeister	2'000.00		2'000.00		2'000.00	
3612.02 Interne Verrech. Verw.aufwand	20'000.00		20'000.00		20'000.00	

Bezeichnung	Rechnung 2019		Budget 2019		Rechnung 2018	
	Aufwand	Ertrag	Aufwand	Ertrag	Aufwand	Ertrag
3632.01 Betriebsbeitrag an ARAG	108'195.25		106'500.00		107'864.85	
4240.01 ARA- und Kanalisationsgebühren		464'363.35		300'000.00		297'573.85
4240.50 Anschlussgebühren Abwasser		139'440.00		100'000.00		108'740.80
4260.01 Rückerstattungen						2'281.45
4409.01 Int. Verrechn. kalk. Zinsen		4'296.90		2'250.00		3'326.10
4510.01 Entnahme aus Spezialfinanzierung-Werterhalt		2'588.92		4'800.00		2'151.15
9010.01 Ertragsüberschuss (Gewinn)	306'418.20		57'350.00		96'330.10	
<b>73 Abfall</b>	<b>130'099.20</b>	<b>130'099.20</b>	<b>142'480.00</b>	<b>142'480.00</b>	<b>138'787.25</b>	<b>138'787.25</b>
<b>730 Abfall</b>	<b>130'099.20</b>	<b>130'099.20</b>	<b>142'480.00</b>	<b>142'480.00</b>	<b>138'787.25</b>	<b>138'787.25</b>
<b>7301 Abfall (Gemeindebetrieb)</b>	<b>130'099.20</b>	<b>130'099.20</b>	<b>142'480.00</b>	<b>142'480.00</b>	<b>138'787.25</b>	<b>138'787.25</b>
3000.01 Tag- und Sitzungsgelder			1'000.00			
3102.01 Druck Gebührenmarken	850.00		3'000.00		3'472.60	
3130.01 Abfuhr- und Deponiekosten Hauskehricht	38'530.20		36'000.00		36'591.80	
3130.02 Abfuhrkosten Tierkadaver			3'000.00			
3130.03 Sonderabfallverwertung	17'717.45		17'000.00		16'594.05	
3130.04 Aufwand Häckseldienst und Grünabfuhr	11'196.45		14'000.00		13'582.10	
3130.05 Vorsteuerkürzung Mwst	57.85		280.00		300.70	
3612.01 Verrechneter Lohn Wegmeister	18'000.00		20'000.00		18'000.00	
3612.02 Verrechneter Verw.aufwand	6'000.00		6'000.00		6'000.00	
3632.01 Beitrag an regionale Tierkadaverbeseitigung	2'875.10		2'000.00		6'592.55	
3634.01 Deponiegebühren AVAG	34'872.15		40'200.00		37'653.45	
4240.01 Kehrichtgebühren		92'380.80		112'000.00		99'486.95
4240.02 Gebühren Grünmaterial		7'320.95		5'600.00		6'601.75
4240.03 Tierkadaverbeseitigung		4'189.10		5'000.00		4'119.55
4409.01 Verrechn. kalk. Zinse		240.55		400.00		337.40
4612.01 Anteile andere Gemeinden an Sonderabfall		9'485.80		7'500.00		8'874.65
9011.01 Aufwandüberschuss (Verlust)		16'482.00		11'980.00		19'366.95



Bezeichnung	Rechnung 2019		Budget 2019		Rechnung 2018	
	Aufwand	Ertrag	Aufwand	Ertrag	Aufwand	Ertrag
<b>74</b>	<b>Verbauungen</b>					
		22'823.09		31'250.00	27'169.95	
<b>741</b>	<b>Gewässerverbauungen</b>					
		22'823.09		28'250.00	27'169.95	
<b>7410</b>	<b>Gewässerverbauungen</b>					
		22'823.09		28'250.00	27'169.95	
3000.01	Tag- und Sitzungsgelder			500.00		
3142.01	Gewässerunterhalt/Reparaturen			5'000.00	4'294.95	
3300.20	Planmässige Abschreibungen Wasserbau neues VV	73.09			125.00	
3632.01	Beiträge an Wasserbauverband Gürbe & Müsche	22'750.00		22'750.00	22'750.00	
<b>745</b>	<b>Naturgefahren</b>			3'000.00		
<b>7450</b>	<b>Naturgefahren</b>			3'000.00		
3134.01	Sachversicherungsprämien (Einsatzkostenversicherung)			3'000.00		
<b>75</b>	<b>Arten- und Landschaftsschutz</b>	4'227.30		2'500.00	423.00	
<b>750</b>	<b>Arten- und Landschaftsschutz</b>	4'227.30		2'500.00	423.00	
<b>7500</b>	<b>Arten- und Landschaftsschutz</b>	4'227.30		2'500.00	423.00	
3102.01	Drucksachen, Publikationen			1'000.00		
3130.01	Dienstleistungen, Honorare	3'804.30		500.00		
3140.01	Unterhalt Landschaft			500.00		
3635.01	Abgeltung ökologische Ausgleichsflächen	423.00		500.00	423.00	
<b>76</b>	<b>Bekämpfung von Umweltverschmutzung</b>	7'330.90	7'304.00	7'300.00	7'100.00	6'057.30
<b>761</b>	<b>Luftreinhaltung und Klimaschutz</b>	7'330.90	7'304.00	7'300.00	7'100.00	6'057.30
<b>7610</b>	<b>Luftreinhaltung und Klimaschutz</b>	7'330.90	7'304.00	7'300.00	7'100.00	6'057.30
3130.01	Aufwand Oelfeuerungskontrolleur	5'970.90		5'700.00		4'969.30
3611.01	Gebühren Oelfeuerung an Kanton	1'360.00		1'600.00		1'088.00
4260.01	Gebührenertrag Oelfeuerungskontrolle		7'304.00		7'100.00	6'138.00

Bezeichnung	Rechnung 2019		Budget 2019		Rechnung 2018	
	Aufwand	Ertrag	Aufwand	Ertrag	Aufwand	Ertrag
77	<b>Übriger Umweltschutz</b>	21'120.00		23'500.00		20'745.00
771	<b>Friedhof und Bestattung</b>	21'120.00		23'000.00		20'745.00
7710	<b>Friedhof und Bestattung</b>	21'120.00		23'000.00		20'745.00
3632.01	Beitrag an Begräbnisgemeinde Thurnen	21'120.00		23'000.00		20'745.00
779	<b>Umweltschutz, übriges</b>			500.00		
7791	<b>Öffentliche Toilettenanlagen</b>			500.00		
3130.01	Unterhalt öff. Toilette			500.00		
79	<b>Raumordnung</b>	15'882.65		19'500.00		13'609.90
790	<b>Raumordnung</b>	15'882.65		19'500.00		13'609.90
7900	<b>Raumordnung</b>	9'863.00		12'500.00		6'925.00
3131.01	Planungen und Projektierungen Dritter	2'938.00		2'000.00		
3320.90	Planmässige Abschreibungen immat. Anlagen neues VV			3'500.00		
3636.01	Beiträge an Förderverein Gantrisch	6'925.00		7'000.00		6'925.00
7907	<b>Regionale Planungskonferenzen</b>	6'019.65		7'000.00		6'684.90
3632.01	Beitrag an Regionalkonferenz Bern-Mittelland	6'019.65		7'000.00		6'684.90
8	<b>Volkswirtschaft</b>		49'522.00	750.00	55'000.00	516.00
81	<b>Landwirtschaft</b>			750.00		516.00
811	<b>Verwaltung Landwirtschaft, Vollzug und Kontrolle</b>			750.00		516.00
8110	<b>Verwaltung Landwirtschaft, Vollzug und Kontrolle</b>			750.00		516.00
3010.01	Löhne Ackerbauleiter			600.00		414.00
3170.01	Reisekosten und Spesen			150.00		102.00

Bezeichnung	Rechnung 2019		Budget 2019		Rechnung 2018	
	Aufwand	Ertrag	Aufwand	Ertrag	Aufwand	Ertrag
87 Energie		49'522.00		55'000.00		53'410.00
871 Elektrizität		49'522.00		55'000.00		53'410.00
8710 Elektrizität		49'522.00		55'000.00		53'410.00
4120.01 Gde.abgabe BKW Energie AG		49'522.00		55'000.00		53'410.00
9 Finanzen und Steuern	545'068.88	3'796'721.00	322'800.00	3'610'600.00	320'280.83	3'454'019.36
91 Steuern	18'608.05	3'446'189.75	20'000.00	3'136'700.00	17'714.25	3'067'710.35
910 Steuern	18'608.05	3'446'189.75	20'000.00	3'136'700.00	17'714.25	3'067'710.35
9100 Allgemeine Gemeindesteuern	18'289.15	2'942'036.00	18'000.00	2'741'000.00	14'422.05	2'647'710.60
3181.01 Forderungsverluste allgemeine Gemeindesteuern	18'289.15		18'000.00		14'422.05	
4000.00 Einkommenssteuern		2'678'727.50		2'500'000.00		2'440'925.55
4000.20 Nachsteuern und Bussen Einkommenssteuern		4'279.25				3'481.95
4000.40 Aktive Steuerauscheidungen Einkommen		65'436.50		50'000.00		45'002.45
4000.50 Passive Steuerauscheidungen Einkommen		-98'414.15		-100'000.00		-86'785.40
4000.60 Pauschale Steueranrechnungen natürliche Personen		-118.40				-119.45
4000.70 Rückstellungen Steuerteilung						30'000.00
4001.00 Vermögenssteuern		195'197.35		190'000.00		187'327.65
4001.40 Aktive Steuerauscheidungen Vermögen		14'741.15		10'000.00		13'856.70
4001.50 Passive Steuerauscheidungen Vermögen		-17'227.00		-15'000.00		-13'151.30
4002.01 Quellensteuern		8'783.60		20'000.00		16'498.75
4002.10 Quellensteuern BGSA		5'407.85		500.00		763.60
4010.00 Gewinnsteuern JP		78'257.65		70'000.00		-53'832.60
4010.40 Aktive Steuerauscheidungen Gewinnsteuern		20'310.35		15'000.00		38'737.00
4010.50 Passive Steuerauscheidungen Gewinnsteuern		-4'276.80		-10'000.00		-1'005.40
4011.00 Kapitalsteuern		-9'099.20		10'000.00		24'405.05
4011.40 Aktive Steuerauscheidungen Kapitalsteuern		62.60		500.00		663.35
4011.50 Passive Steuerauscheidungen Kapitalsteuern		-32.25		-2'000.00		-1'719.70
4029.01 Eingang abgeschriebener Steuern				2'000.00		2'662.40

Bezeichnung	Rechnung 2019		Budget 2019		Rechnung 2018	
	Aufwand	Ertrag	Aufwand	Ertrag	Aufwand	Ertrag
<b>9101 Sondersteuern</b>	<b>318.90</b>	<b>199'735.70</b>	<b>2'000.00</b>	<b>110'000.00</b>	<b>3'179.20</b>	<b>137'163.05</b>
3181.01 Forderungsverluste Sondersteuern	318.90		2'000.00		3'179.20	
4022.00 Grundstückgewinnsteuern		106'691.75		50'000.00		60'183.80
4022.10 Sonderveranlagungen		93'043.95		60'000.00		76'979.25
<b>9102 Liegenschaftssteuern</b>		<b>298'763.05</b>		<b>280'000.00</b>	<b>113.00</b>	<b>277'181.70</b>
3181.01 Forderungsverluste Liegenschaftssteuern					113.00	
4021.01 Liegenschaftssteuern		298'763.05		280'000.00		277'181.70
<b>9103 Hundetaxen</b>		<b>5'655.00</b>		<b>5'700.00</b>		<b>5'655.00</b>
4033.01 Hundetaxe		5'655.00		5'700.00		5'655.00
<b>93 Finanz- und Lastenausgleich</b>	<b>260'603.00</b>	<b>300'506.00</b>	<b>267'000.00</b>	<b>288'500.00</b>	<b>261'267.00</b>	<b>275'877.00</b>
<b>930 Finanz- und Lastenausgleich</b>	<b>260'603.00</b>	<b>300'506.00</b>	<b>267'000.00</b>	<b>288'500.00</b>	<b>261'267.00</b>	<b>275'877.00</b>
<b>9300 Finanz- und Lastenausgleich</b>	<b>260'603.00</b>	<b>300'506.00</b>	<b>267'000.00</b>	<b>288'500.00</b>	<b>261'267.00</b>	<b>275'877.00</b>
3621.60 Lastenausgleich neue Aufgabenteilung	260'603.00		267'000.00		261'267.00	
4621.60 Zuschuss soziodemografische Lasten		10'101.00		8'500.00		8'519.00
4621.70 Finanzausgleich Disparitätenabbau		290'405.00		280'000.00		267'358.00
<b>95 Ertragsanteile, übrige</b>		<b>422.15</b>				<b>10'454.20</b>
<b>950 Ertragsanteile, übrige</b>		<b>422.15</b>				<b>10'454.20</b>
<b>9500 Ertragsanteile, übrige Erbsch. u. Schenkungssteuern</b>		<b>422.15</b>				<b>10'454.20</b>
4024.01 Erbschafts- und Schenkungssteuern		422.15				10'454.20

Bezeichnung	Rechnung 2019		Budget 2019		Rechnung 2018	
	Aufwand	Ertrag	Aufwand	Ertrag	Aufwand	Ertrag
<b>96 Vermögens- und Schuldenverwaltung</b>	<b>31'423.80</b>	<b>49'156.35</b>	<b>35'800.00</b>	<b>43'950.00</b>	<b>41'299.58</b>	<b>96'687.55</b>
<b>961 Zinsen</b>	<b>29'237.95</b>	<b>25'669.60</b>	<b>33'100.00</b>	<b>24'150.00</b>	<b>38'803.73</b>	<b>25'816.75</b>
<b>9610 Zinsen</b>	<b>29'237.95</b>	<b>25'669.60</b>	<b>33'100.00</b>	<b>24'150.00</b>	<b>38'803.73</b>	<b>25'816.75</b>
3181.01 Tatsächliche Forderungsverluste Zinsen	407.30				299.35	
3401.01 Verzinsung kurzfristige Finanzverbindlichkeiten	521.45				1'272.33	
3406.01 Verzinsung langfristige Finanzverbindlichkeiten	21'060.00		19'500.00		23'384.55	
3409.01 Verrechn. kalk. Zinsen SF	4'537.45		3'600.00		3'663.50	
3499.01 Vergütungsszinse Steuern	2'711.75		10'000.00		10'184.00	
4401.01 Zinsen Forderungen und Kontokorrente		3.15		100.00		350.00
4401.02 Verzugszinse		13'807.55		10'000.00		14'007.15
4409.01 Zinsen		3'930.00		6'300.00		3'904.00
4409.02 Verrechn. Zinse von SF		6'805.70		6'350.00		6'338.80
4940.01 Interne Verrechnung von kalk.Zinsen und Finanzaufwand		1'123.20		1'400.00		1'216.80
<b>963 Liegenschaften des Finanzvermögens</b>	<b>2'185.85</b>	<b>16'926.25</b>	<b>2'700.00</b>	<b>19'800.00</b>	<b>2'495.85</b>	<b>21'750.80</b>
<b>9630 Liegenschaften des Finanzvermögens</b>	<b>2'185.85</b>	<b>16'926.25</b>	<b>2'700.00</b>	<b>19'800.00</b>	<b>2'495.85</b>	<b>21'750.80</b>
3431.01 Übriger Liegenschaftsunterhalt (FV)					395.85	
3439.01 Verwaltungsaufwand, Nebenkosten	2'185.85		2'700.00		2'100.00	
4260.01 Übriger Liegenschaftsertrag FV (Nebenkosten)		1'450.00		1'800.00		2'582.05
4430.01 Mietzinsen Liegenschaften FV		12'500.00		15'600.00		16'800.00
4430.02 Pachtzinse		2'976.25		2'400.00		2'368.75
<b>969 Finanzvermögen</b>		<b>6'560.50</b>				<b>49'120.00</b>
<b>9690 Finanzvermögen</b>		<b>6'560.50</b>				<b>49'120.00</b>
4410.01 Gewinne aus Verkäufen Wertschriften		3'246.40				
4440.01 Marktwertanpassung Wertschriften		1'620.00				17'200.00
4896.01 Entnahme Schwankungsreserven		1'694.10				31'920.00

Bezeichnung	Rechnung 2019		Budget 2019		Rechnung 2018	
	Aufwand	Ertrag	Aufwand	Ertrag	Aufwand	Ertrag
97 Rückverteilungen		446.75		250.00		494.75
971 Rückverteilungen aus CO2-Abgabe		446.75		250.00		494.75
9710 Rückverteilungen aus CO2-Abgabe		446.75		250.00		494.75
4699.10 Rückverteilung CO2-Abgabe		446.75		250.00		494.75
99 Nicht aufgeteilte Posten	234'434.03			141'200.00		2'795.51
999 Abschluss	234'434.03			141'200.00		2'795.51
9990 Abschluss	234'434.03			141'200.00		2'795.51
9000.01 Abschluss Ertragsüberschuss	234'434.03					2'795.51
9001.00 Aufwandüberschuss						
9001.01 Abschluss Aufwandüberschuss				141'200.00		
<b>Total</b>	<b>5'832'194.41</b>	<b>5'832'194.41</b>	<b>5'437'700.00</b>	<b>5'437'700.00</b>	<b>5'290'342.00</b>	<b>5'290'342.00</b>



3112	Kleider, Wäsche, Vorhänge	9'446.10	9'500.00	10'358.50
3113	Hardware	318.05	1'000.00	5'895.15
3118	Immaterielle Anlagen		4'000.00	
3119	Übrige nicht aktivierbare Anlagen		1'000.00	
<b>312</b>	<b>Ver- und Entsorgung Liegenschaften VV</b>	<b>27'006.50</b>	<b>26'700.00</b>	<b>22'801.35</b>
3120	Ver- und Entsorgung Liegenschaften VV	27'006.50	26'700.00	22'801.35
<b>313</b>	<b>Dienstleistungen und Honorare</b>	<b>453'511.41</b>	<b>334'820.00</b>	<b>324'258.90</b>
3130	Dienstleistungen Dritter	175'545.97	178'000.00	176'477.20
3131	Planungen und Projektierungen Dritter	6'378.65	9'700.00	9'096.00
3132	Honorare externer Berater, Gutachter, Fachexperten	238'985.24	113'800.00	107'313.85
3134	Sachversicherungsprämien	25'704.80	28'220.00	25'247.15
3136	Honorare privatärztlicher Tätigkeit	4'186.60	2'800.00	3'495.60
3137	Steuern und Abgaben	2'710.15	2'300.00	2'629.10
<b>314</b>	<b>Baulicher und betrieblicher Unterhalt</b>	<b>114'611.85</b>	<b>134'200.00</b>	<b>116'442.20</b>
3140	Unterhalt an Grundstücken	629.00	1'500.00	480.15
3141	Unterhalt Strassen / Verkehrswege	34'227.15	35'700.00	47'575.40
3142	Unterhalt Wasserbau	28'736.00	45'000.00	35'879.75
3143	Unterhalt Tiefbauten	21'251.05	25'000.00	16'103.65
3144	Unterhalt Hochbauten	24'703.65	24'000.00	11'673.25
3149	Unterhalt übrige Sachanlagen	5'065.00	3'000.00	4'730.00
<b>315</b>	<b>Unterhalt Mobilien und immaterielle Anlagen</b>	<b>54'004.42</b>	<b>46'080.00</b>	<b>37'827.74</b>
3150	Unterhalt Büromaschinen und -geräte, Schulmobiliar	120.00	2'900.00	
3151	Unterh. Apparate, Maschinen, Geräte, Fahrzeuge, Werkzeuge	25'103.55	17'800.00	15'511.95
3158	Unterhalt immaterielle Anlagen	28'780.87	25'380.00	22'315.79
<b>316</b>	<b>Mieten, Leasing, Pachten, Benutzungsgebühren</b>	<b>3'374.80</b>	<b>6'800.00</b>	<b>3'901.90</b>
3161	Mieten, Benützungskosten Anlagen	3'374.80	6'800.00	3'901.90



	Bezeichnung	Rechnung 2019		Budget 2019		Rechnung 2018	
		Aufwand	Ertrag	Aufwand	Ertrag	Aufwand	Ertrag
<b>317</b>	<b>Spesenentschädigungen</b>	<b>13'751.45</b>		<b>14'150.00</b>		<b>16'214.60</b>	
3170	Reisekosten und Spesen	13'751.45		14'150.00		16'214.60	
<b>318</b>	<b>Werberichtigungen auf Forderungen</b>	<b>20'863.80</b>		<b>20'000.00</b>		<b>19'196.10</b>	
3181	Tatsächliche Forderungsverluste	20'863.80		20'000.00		19'196.10	
<b>319</b>	<b>Verschiedener Betriebsaufwand</b>	<b>9'011.85</b>		<b>8'900.00</b>		<b>11'081.10</b>	
3199	Übriger Betriebsaufwand	9'011.85		8'900.00		11'081.10	
<b>33</b>	<b>Abschreibungen Verwaltungsvermögen</b>	<b>317'068.32</b>		<b>422'120.00</b>		<b>422'373.50</b>	
<b>330</b>	<b>Abschreibungen Sachanlagen VV</b>	<b>317'068.32</b>		<b>418'620.00</b>		<b>422'373.50</b>	
3300	Planmässige Abschreibungen Sachanlagen	317'068.32		418'620.00		422'373.50	
<b>332</b>	<b>Abschreibungen Immaterielle Anlagen</b>			<b>3'500.00</b>			
3320	Planmässige Abschreibungen immaterieller Anlagen			3'500.00			
<b>34</b>	<b>Finanzaufwand</b>	<b>37'822.20</b>		<b>42'300.00</b>		<b>47'339.03</b>	
<b>340</b>	<b>Zinsaufwand</b>	<b>32'924.60</b>		<b>29'600.00</b>		<b>34'659.18</b>	
3401	Verzinsung kurzfristige Finanzverbindlichkeiten	521.45				1'272.33	
3406	Verzinsung langfristige Finanzverbindlichkeiten	21'060.00		19'500.00		23'384.55	
3409	Übrige Passivzinsen	11'343.15		10'100.00		10'002.30	
<b>343</b>	<b>Liegenschaftenaufwand Finanzvermögen</b>	<b>2'185.85</b>		<b>2'700.00</b>		<b>2'495.85</b>	
3431	Nicht baulicher Unterhalt Liegenschaften FV					395.85	
3439	Übriger Liegenschaftenaufwand FV	2'185.85		2'700.00		2'100.00	
<b>349</b>	<b>Verschiedener Finanzaufwand</b>	<b>2'711.75</b>		<b>10'000.00</b>		<b>10'184.00</b>	
3499	Übriger Finanzaufwand	2'711.75		10'000.00		10'184.00	

Bezeichnung	Rechnung 2019		Budget 2019		Rechnung 2018	
	Aufwand	Ertrag	Aufwand	Ertrag	Aufwand	Ertrag
<b>35 Einlagen in Fonds und Spezialfinanzierungen</b>	<b>367'457.00</b>		<b>319'400.00</b>		<b>331'767.70</b>	
<b>351 Einlagen in Fonds und Spezialfinanzierungen im EK</b>	<b>367'457.00</b>		<b>319'400.00</b>		<b>331'767.70</b>	
3510 Einlagen in Spezialfinanzierungen des EK	367'457.00		319'400.00		331'767.70	
<b>36 Transferaufwand</b>	<b>3'302'820.85</b>		<b>3'397'750.00</b>		<b>3'291'098.63</b>	
<b>361 Entschädigungen an Gemeinwesen</b>	<b>1'921'305.15</b>		<b>1'939'400.00</b>		<b>1'890'051.43</b>	
3611 Entschädigungen an den Kanton	726'320.00		779'200.00		753'196.28	
3612 Entschädigungen an Gemeinden und Gemeindeverbände	1'176'654.15		1'141'900.00		1'118'524.15	
3614 Entschädigungen an öffentliche Unternehmungen	18'331.00		18'300.00		18'331.00	
<b>362 Finanz- und Lastenausgleich</b>	<b>403'148.00</b>		<b>425'600.00</b>		<b>408'190.00</b>	
3621 Finanz- und Lastenausgleich an den Kanton	403'148.00		425'600.00		408'190.00	
<b>363 Beiträge an Gemeinwesen und Dritte</b>	<b>978'367.70</b>		<b>1'032'750.00</b>		<b>992'857.20</b>	
3631 Beiträge an den Kanton	318'479.00		329'000.00		310'304.00	
3632 Beiträge an Gemeinden und Gemeindeverbände	501'622.35		533'470.00		525'281.80	
3634 Beiträge an öffentliche Unternehmungen	34'872.15		40'200.00		37'653.45	
3635 Beiträge an private Unternehmungen	59'801.40		68'950.00		50'771.25	
3636 Beiträge an private Organ. ohne Erwerbszweck	26'888.40		27'320.00		35'330.40	
3637 Beiträge an private Haushalte	36'704.40		33'810.00		33'516.30	
<b>39 Interne Verrechnungen</b>	<b>20'551.20</b>		<b>23'960.00</b>		<b>22'453.80</b>	
<b>391 Interne Verrechnung von Dienstleistungen</b>	<b>5'768.00</b>		<b>2'600.00</b>		<b>5'135.00</b>	
3910 Interne Verrechnung von Dienstleistungen	5'768.00		2'600.00		5'135.00	
<b>392 Interne Verrechnung von Pachten, Mieten, Ben.-kosten</b>	<b>9'600.00</b>		<b>9'600.00</b>		<b>9'600.00</b>	
3920 Interne Verrechnung von Pachten, Mieten, Ben.-kosten	9'600.00		9'600.00		9'600.00	
<b>393 Interne Verrechnung von Betriebs- und Verwaltungsk.</b>	<b>4'060.00</b>		<b>10'360.00</b>		<b>6'502.00</b>	
3930 Interne Verrechnung von Betriebs- und Verwaltungsk.	4'060.00		10'360.00		6'502.00	

Bezeichnung	Rechnung 2019		Budget 2019		Rechnung 2018	
	Aufwand	Ertrag	Aufwand	Ertrag	Aufwand	Ertrag
<b>394 Interne Verrechnung von kalk. Zinsen und Finanzaufwand</b>	<b>1'123.20</b>		<b>1'400.00</b>		<b>1'216.80</b>	
3940 Interne Verrechnung von kalk. Zinsen und Finanzaufwand	1'123.20		1'400.00		1'216.80	
<b>4 Ertrag</b>		<b>5'815'712.41</b>		<b>5'266'800.00</b>		<b>5'256'009.54</b>
<b>40 Fiskalertrag</b>		<b>3'446'611.90</b>		<b>3'136'700.00</b>		<b>3'078'164.55</b>
<b>400 Direkte Steuern natürliche Personen</b>		<b>2'856'813.65</b>		<b>2'655'500.00</b>		<b>2'637'800.50</b>
4000 Einkommenssteuern natürliche Personen		2'649'910.70		2'450'000.00		2'432'505.10
4001 Vermögenssteuern natürliche Personen		192'711.50		185'000.00		188'033.05
4002 Quellensteuern natürliche Personen		14'191.45		20'500.00		17'262.35
<b>401 Direkte Steuern juristische Personen</b>		<b>85'222.35</b>		<b>83'500.00</b>		<b>7'247.70</b>
4010 Gewinnsteuern juristische Personen		94'291.20		75'000.00		-16'101.00
4011 Kapitalsteuern juristische Personen		-9'068.85		8'500.00		23'348.70
<b>402 Übrige Direkte Steuern</b>		<b>498'920.90</b>		<b>392'000.00</b>		<b>427'461.35</b>
4021 Grundsteuern		298'763.05		280'000.00		277'181.70
4022 Vermögensgewinnsteuern		199'735.70		110'000.00		137'163.05
4024 Erbschafts- und Schenkungssteuern		422.15				10'454.20
4029 Eingang abgeschriebene Steuern				2'000.00		2'662.40
<b>403 Besitz- und Aufwandsteuern</b>		<b>5'655.00</b>		<b>5'700.00</b>		<b>5'655.00</b>
4033 Hundetaxen		5'655.00		5'700.00		5'655.00
<b>41 Regalien und Konzessionen</b>		<b>49'522.00</b>		<b>55'000.00</b>		<b>53'410.00</b>
<b>412 Konzessionen</b>		<b>49'522.00</b>		<b>55'000.00</b>		<b>53'410.00</b>
4120 Konzessionen		49'522.00		55'000.00		53'410.00

Bezeichnung	Rechnung 2019		Budget 2019		Rechnung 2018	
	Aufwand	Ertrag	Aufwand	Ertrag	Aufwand	Ertrag
<b>42 Entgelte</b>		<b>1'311'015.39</b>		<b>990'930.00</b>		<b>997'451.94</b>
<b>420 Ersatzabgaben</b>		<b>85'935.85</b>		<b>77'000.00</b>		<b>77'361.60</b>
4200 Ersatzabgaben		85'935.85		77'000.00		77'361.60
<b>421 Gebühren für Amtshandlungen</b>		<b>22'009.90</b>		<b>45'800.00</b>		<b>35'697.55</b>
4210 Gebühren für Amtshandlungen		22'009.90		45'800.00		35'697.55
<b>424 Benützungsgebühren und Dienstleistungen</b>		<b>892'806.20</b>		<b>665'000.00</b>		<b>673'867.40</b>
4240 Benützungsgebühren und Dienstleistungen		892'806.20		665'000.00		673'867.40
<b>425 Erlös aus Verkäufen</b>		<b>273'645.54</b>		<b>180'650.00</b>		<b>171'857.60</b>
4250 Verkäufe		273'645.54		180'650.00		171'857.60
<b>426 Rückerstattungen</b>		<b>34'577.90</b>		<b>21'680.00</b>		<b>37'347.79</b>
4260 Rückerstattungen Dritter		34'577.90		21'680.00		37'347.79
<b>427 Bussen</b>		<b>2'040.00</b>		<b>800.00</b>		<b>1'320.00</b>
4270 Bussen		2'040.00		800.00		1'320.00
<b>44 Finanzertrag</b>		<b>49'426.50</b>		<b>43'400.00</b>		<b>64'632.20</b>
<b>440 Zinsertrag</b>		<b>29'083.85</b>		<b>25'400.00</b>		<b>28'263.45</b>
4401 Zinsen Forderungen und Kontokorrente		13'810.70		10'100.00		14'357.15
4409 Übrige Zinsen von Finanzvermögen		15'273.15		15'300.00		13'906.30
<b>441 Realisierte Gewinne FV</b>		<b>3'246.40</b>				
4410 Gewinne aus Verkäufen von Finanzanlagen FV		3'246.40				
<b>443 Liegenschaftenertrag FV</b>		<b>15'476.25</b>		<b>18'000.00</b>		<b>19'168.75</b>
4430 Pacht- und Mietzinse Liegenschaften FV		15'476.25		18'000.00		19'168.75

Bezeichnung	Rechnung 2019		Budget 2019		Rechnung 2018	
	Aufwand	Ertrag	Aufwand	Ertrag	Aufwand	Ertrag
<b>444 Wertberichtigung Anlagen FV</b>		<b>1'620.00</b>				<b>17'200.00</b>
4440 Wertberichtigungen Finanzanlagen FV		1'620.00				17'200.00
<b>45 Entnahmen aus Fonds und Spezialfinanzierungen</b>		<b>105'103.72</b>		<b>186'800.00</b>		<b>196'671.85</b>
<b>450 Entnahmen aus Fonds und Spezialfinanzierungen im FK</b>		<b>16'809.00</b>				
4501 Entnahmen aus Fonds des FK		16'809.00				
<b>451 Entnahmen aus Fonds und Spezialfinanzierungen im EK</b>		<b>88'294.72</b>		<b>186'800.00</b>		<b>196'671.85</b>
4510 Entnahmen aus Spezialfinanzierungen des EK		88'294.72		186'800.00		196'671.85
<b>46 Transferertrag</b>		<b>831'787.60</b>		<b>830'010.00</b>		<b>811'305.20</b>
<b>461 Entschädigungen von Gemeinwesen</b>		<b>495'896.85</b>		<b>492'890.00</b>		<b>503'460.45</b>
4611 Entschädigungen vom Kanton		386'380.75		374'010.00		392'166.00
4612 Entschädigungen von Gemeinden und -verbänden		109'516.10		118'880.00		111'294.45
<b>462 Finanz- und Lastenausgleich</b>		<b>300'506.00</b>		<b>288'500.00</b>		<b>275'877.00</b>
4621 Finanz- und Lastenausgleich vom Kanton		300'506.00		288'500.00		275'877.00
<b>463 Beiträge von Gemeinwesen und Dritten</b>		<b>34'938.00</b>		<b>48'370.00</b>		<b>31'473.00</b>
4631 Beiträge vom Kanton		34'938.00		48'370.00		31'473.00
<b>469 Verschiedener Transferertrag</b>		<b>446.75</b>		<b>250.00</b>		<b>494.75</b>
4699 Rückverteilungen		446.75		250.00		494.75
<b>48 Ausserordentlicher Ertrag</b>		<b>1'694.10</b>				<b>31'920.00</b>
<b>489 Entnahmen aus Eigenkapital</b>		<b>1'694.10</b>				<b>31'920.00</b>
4896 Entnahmen aus Neubewertungsreserven		1'694.10				31'920.00

Bezeichnung	Rechnung 2019		Budget 2019		Rechnung 2018	
	Aufwand	Ertrag	Aufwand	Ertrag	Aufwand	Ertrag
<b>49 Interne Verrechnungen</b>		<b>20'551.20</b>		<b>23'960.00</b>		<b>22'453.80</b>
<b>491 Interne Verrechnung von Dienstleistungen</b>		<b>9'128.00</b>		<b>1'900.00</b>		<b>5'135.00</b>
4910 Interne Verrechnung von Dienstleistungen		9'128.00		1'900.00		5'135.00
<b>492 Interne Verrechnung von Pachten, Mieten, Ben.-kosten</b>		<b>9'600.00</b>		<b>9'600.00</b>		<b>9'600.00</b>
4920 Interne Verrechnung von Pachten, Mieten, Ben.-kosten		9'600.00		9'600.00		9'600.00
<b>493 Interne Verrechnung von Betriebs- und Verwaltungsk.</b>		<b>700.00</b>		<b>11'060.00</b>		<b>6'502.00</b>
4930 Interne Verrechnung von Betriebs- und Verwaltungsk.		700.00		11'060.00		6'502.00
<b>494 Interne Verrechnung von kalk. Zinsen und Finanzaufwand</b>		<b>1'123.20</b>		<b>1'400.00</b>		<b>1'216.80</b>
4940 Interne Verrechnung von kalk. Zinsen und Finanzaufwand		1'123.20		1'400.00		1'216.80
<b>9 Abschlusskonten</b>	<b>630'200.73</b>	<b>16'482.00</b>	<b>57'350.00</b>	<b>170'900.00</b>	<b>96'330.10</b>	<b>34'332.46</b>
<b>90 Abschluss Erfolgsrechnung</b>	<b>630'200.73</b>	<b>16'482.00</b>	<b>57'350.00</b>	<b>170'900.00</b>	<b>96'330.10</b>	<b>34'332.46</b>
<b>900 Abschluss Erfolgsrechnung</b>	<b>630'200.73</b>	<b>16'482.00</b>	<b>57'350.00</b>	<b>170'900.00</b>	<b>96'330.10</b>	<b>34'332.46</b>
9000 Abschluss Erfolgsrechnung	234'434.03					
9001 Abschluss Erfolgsrechnung				141'200.00		2'795.51
9010 Abschluss Spezialfinanzierungen, Ertragsüberschuss	395'766.70		57'350.00		96'330.10	
9011 Abschluss Spezialfinanzierungen, Aufwandüberschuss		16'482.00		29'700.00		31'536.95
<b>Total</b>	<b>5'832'194.41</b>	<b>5'832'194.41</b>	<b>5'437'700.00</b>	<b>5'437'700.00</b>	<b>5'290'342.00</b>	<b>5'290'342.00</b>

## 12.4 Investitionsrechnung nach Funktionen

Bezeichnung	Rechnung 2019		Budget 2019		Rechnung 2018	
	Ausgaben	Einnahmen	Ausgaben	Einnahmen	Ausgaben	Einnahmen
0 Allgemeine Verwaltung					48'278.25	
02 Allgemeine Dienste					48'278.25	
029 Verwaltungsliegenschaften, übriges					48'278.25	
0290 Verwaltungsliegenschaften, übriges					48'278.25	
5040.02 Ersatz Heizung MZG					48'278.25	
2 Bildung	60'828.70		94'400.00		161'609.95	
21 Obligatorische Schule	60'828.70		94'400.00		161'609.95	
217 Schulliegenschaften	60'828.70		94'400.00		161'609.95	
2170 Schulliegenschaften	60'828.70		94'400.00		161'609.95	
5040.01 Schulzimmerrenovationen					109'304.75	
5040.02 Schulhaus Renovationen Umbauten					52'305.20	
5040.05 Renovation Schulzimmer/Flur	29'948.65					
5040.06 Bauliche Massnahmen			94'400.00			
5040.07 Brandalarmierungssystem	30'880.05					
6 Verkehr und Nachrichtenübermittlung	27'628.05		37'000.00		8'443.70	
61 Strassenverkehr	27'628.05		37'000.00		8'443.70	
615 Gemeindestrassen	27'628.05		37'000.00		8'443.70	
6150 Gemeindestrassen	27'628.05		37'000.00		8'443.70	
5010.02 Belagsarbeiten und -sanierungen	9'873.05					
5010.03 Belagsarbeiten Strasse xy			37'000.00		8'443.70	
5010.06 Bahnhofplatzgestaltung	17'755.00					

	Bezeichnung	Rechnung 2019		Budget 2019		Rechnung 2018	
		Ausgaben	Einnahmen	Ausgaben	Einnahmen	Ausgaben	Einnahmen
7	<b>Umweltschutz und Raumordnung</b>	178'176.85	5'775.15	336'100.00	7'000.00	202'584.35	20'627.30
71	<b>Wasserversorgung</b>	143'250.50	5'775.15	149'500.00	7'000.00	181'621.50	20'627.30
710	<b>Wasserversorgung</b>	143'250.50	5'775.15	149'500.00	7'000.00	181'621.50	20'627.30
7101	<b>Wasserwerk (Gemeindebetrieb)</b>	143'250.50	5'775.15	149'500.00	7'000.00	181'621.50	20'627.30
5031.02	Ersatz Wasserleitung Neumattstrasse					3'703.60	
5031.03	Sanierung Brunnstube	2'101.00				137'515.40	
5031.04	Ersatz Wasserleitung Stockhornweg	102'323.90		149'500.00			
5031.05	Unterquerung Gürbe bei Pumpenhaus	16'085.65				40'402.50	
5031.06	Ersatz Wasseruhren						
5031.07	Zihlmatte; Neubau Meteorwasserleitung	22'739.95					
6670.01	Anteile Privat		5'460.00		7'000.00		
6720.01	Anteile Lohnstorf		315.15				20'627.30
72	<b>Abwasserentsorgung</b>	35'022.05		146'600.00		3'998.05	
720	<b>Abwasserentsorgung</b>	35'022.05		146'600.00		3'998.05	
7201	<b>Abwasserbeseitigung (Gemeindebetrieb)</b>	35'022.05		135'500.00		3'998.05	
5032.01	Werterhaltarbeiten allgemein	2'678.70		30'000.00		3'998.05	
5032.02	Meteorwasserleitung Neubau						
5032.03	Sanierung Sickerleitung			25'000.00			
5032.04	Sanierung Stockhornweg	32'343.35		40'500.00			
5032.05	Spülbohrung Zihlmatte			40'000.00			
7206	<b>Regionale Kläranlagen</b>			11'100.00			
5620.01	Regionale Kläranlagen			11'100.00			



Bezeichnung	Rechnung 2019		Budget 2019		Rechnung 2018	
	Ausgaben	Einnahmen	Ausgaben	Einnahmen	Ausgaben	Einnahmen
74	Verbauungen	-95.70		20'000.00	10'000.00	
741	Gewässerverbauungen	-95.70		20'000.00	10'000.00	
7410	Gewässerverbauungen	-95.70		20'000.00	10'000.00	
5020.01	Gewässerverbauungen, Gewässerunterhalt	-95.70		20'000.00	10'000.00	
79	Raumordnung			20'000.00	6'964.80	
790	Raumordnung			20'000.00	6'964.80	
7900	Raumordnung			20'000.00	6'964.80	
5190.01	UeO Dorf/Hof			20'000.00	6'964.80	
9	Finanzen	5'775.15	266'633.60		20'627.30	420'916.25
99	Nicht aufgeteilte Posten	5'775.15	266'633.60		20'627.30	420'916.25
999	Abschluss	5'775.15	266'633.60		20'627.30	420'916.25
9990	Abschluss	5'775.15	266'633.60		20'627.30	420'916.25
5900.01	Passivierte Einnahmen	5'775.15			20'627.30	
6900.01	Aktivierte Ausgaben		266'633.60			420'916.25
<b>Total Aufwand/Ertrag</b>		<b>272'408.75</b>	<b>272'408.75</b>	<b>467'500.00</b>	<b>7'000.00</b>	<b>441'543.55</b>
Ertragsüberschuss						
Aufwandüberschuss					460'500.00	
<b>TOTAL</b>		<b>272'408.75</b>	<b>272'408.75</b>	<b>467'500.00</b>	<b>467'500.00</b>	<b>441'543.55</b>

## 12.5 Investitionsrechnung nach Sachgruppen

	Bezeichnung	Rechnung 2019		Budget 2019		Rechnung 2018	
		Ausgaben	Einnahmen	Ausgaben	Einnahmen	Ausgaben	Einnahmen
5	<b>Investitionsausgaben</b>	<b>272'408.75</b>		<b>467'500.00</b>		<b>441'543.55</b>	
50	<b>Sachanlagen</b>	<b>266'633.60</b>		<b>436'400.00</b>		<b>413'951.45</b>	
501	<b>Strassen / Verkehrswege</b>	<b>27'628.05</b>		<b>37'000.00</b>		<b>8'443.70</b>	
5010	Strassen / Verkehrswege	27'628.05		37'000.00		8'443.70	
502	<b>Wasserbau</b>	<b>-95.70</b>		<b>20'000.00</b>		<b>10'000.00</b>	
5020	Wasserbau	-95.70		20'000.00		10'000.00	
503	<b>Tiefbauten</b>	<b>178'272.55</b>		<b>285'000.00</b>		<b>185'619.55</b>	
5031	Tiefbauten Wasserversorgung	143'250.50		149'500.00		181'621.50	
5032	Tiefbauten Abwasserbeseitig.	35'022.05		135'500.00		3'998.05	
504	<b>Hochbauten</b>	<b>60'828.70</b>		<b>94'400.00</b>		<b>209'888.20</b>	
5040	Hochbauten	60'828.70		94'400.00		209'888.20	
51	<b>Investitionen auf Rechnung Dritter</b>			<b>20'000.00</b>		<b>6'964.80</b>	
519	<b>Investitionen auf Rechnung Dritter übrige Sachanlagen</b>			<b>20'000.00</b>		<b>6'964.80</b>	
5190	Investitionen auf Rechnung Dritter übrige Sachanlagen			20'000.00		6'964.80	
56	<b>Investitionsbeiträge</b>			<b>11'100.00</b>			
562	<b>Investitionsbeiträge an Gemeinden und -verbände</b>			<b>11'100.00</b>			
5620	Investitionsbeiträge an Gemeinden und -verbänden			11'100.00			

Bezeichnung	Rechnung 2019		Budget 2019		Rechnung 2018		
	Ausgaben	Einnahmen	Ausgaben	Einnahmen	Ausgaben	Einnahmen	
59	Übertrag an Bilanz	5'775.15			20'627.30		
590	Passivierungen	5'775.15			20'627.30		
5900	Passivierte Einnahmen	5'775.15			20'627.30		
6	Investitionseinnahmen		272'408.75	7'000.00		441'543.55	
66	Rückzahlung von Investitionsbeiträgen		5'460.00	7'000.00			
667	Rückzahlung v. Investitionsb. an private Haushalte		5'460.00	7'000.00			
6670	Rückzahlung v. Investitionsb. an private Haushalte		5'460.00	7'000.00			
67	Durchlaufende Investitionsbeiträge		315.15			20'627.30	
672	Durchlaufende Investitionsb. von Gemeinden und -verbänden		315.15			20'627.30	
6720	Durchlaufende Investitionsb. von Gemeinden und -verbänden		315.15			20'627.30	
69	Übertrag an Bilanz		266'633.60			420'916.25	
690	Aktivierungen		266'633.60			420'916.25	
6900	Aktivierte Ausgaben		266'633.60			420'916.25	
<b>Total Aufwand/Ertrag</b>		<b>272'408.75</b>	<b>272'408.75</b>	<b>467'500.00</b>	<b>7'000.00</b>	<b>441'543.55</b>	<b>441'543.55</b>
Ertragsüberschuss							
Aufwandüberschuss					460'500.00		
<b>TOTAL</b>		<b>272'408.75</b>	<b>272'408.75</b>	<b>467'500.00</b>	<b>467'500.00</b>	<b>441'543.55</b>	<b>441'543.55</b>

