



# EINWOHNERGEMEINDE THURNEN

GEMEINDEVERWALTUNG  
Bahnhofstrasse 50, 3127 Mühlethurnen  
Tel. 031 809 07 31  
[www.thurnen.ch](http://www.thurnen.ch) / e-mail: [info@thurnen.ch](mailto:info@thurnen.ch)

## Jahresrechnung 2022

nach HRM2

April 2023



# Inhaltsverzeichnis

1	Berichterstattung.....	4
2	Eckdaten.....	10
2.1	Übersicht .....	10
2.2	Selbstfinanzierung / Finanzierungsergebnis.....	11
2.3	Gestufte Erfolgsausweise .....	12
2.3.1	Gesamter Haushalt.....	12
2.3.2	Allgemeiner Haushalt.....	12
2.3.3	Wasserversorgung.....	13
2.3.4	Abwasserentsorgung .....	13
2.3.5	Abfall .....	14
3	Bilanz.....	15
4	Funktionen.....	16
4.1	Erfolgsrechnung.....	16
4.2	Investitionsrechnung.....	21
5	Sachgruppen .....	21
5.1	Erfolgsrechnung.....	21
5.2	Investitionsrechnung.....	22
6	Geldflussrechnung.....	23
7	Finanzkennzahlen.....	25
7.1	Gesamthaushalt.....	25
7.2	Allgemeiner Haushalt.....	26
7.3	Spezialfinanzierung Wasserversorgung .....	27
7.4	Spezialfinanzierung Abwasserentsorgung .....	27
7.5	Spezialfinanzierung Abfall.....	28
8	Antrag der Exekutive.....	29
9	Bestätigungsbericht .....	30
10	Genehmigung der Jahresrechnung .....	31
11	Anhang.....	32
11.1	Regelwerk .....	32
11.1.1	Angewendetes Regelwerk.....	32
11.1.2	Bewertung Finanzvermögen.....	32
11.1.3	Bewertung Verwaltungsvermögen.....	33
11.1.4	Aktivierungsgrenzen.....	33
11.1.5	Bestehendes Verwaltungsvermögen .....	33
11.2	Grundlagen der Jahresrechnung .....	33
11.3	Eigenkapitalnachweis .....	34
11.4	Rückstellungsspiegel.....	34
11.5	Beteiligungsspiegel .....	36
11.6	Gewährleistungsspiegel .....	41

11.7	Anlagespiegel.....	42
11.8	Kreditkontrolle .....	45
11.8.1	Verpflichtungskredite für Investitionen .....	45
11.8.2	Nachkredite.....	48
11.9	Weitere massgebende Angaben .....	50
12	Details zur Jahresrechnung.....	52
12.1	Bilanz .....	52
12.2	Erfolgsrechnung nach Funktionen .....	64
12.3	Erfolgsrechnung nach Sachgruppen.....	88
12.4	Investitionsrechnung nach Funktionen.....	97
12.5	Investitionsrechnung nach Sachgruppen .....	100

# 1 Berichterstattung

## 1.1 Bericht

### Allgemeines

Die Jahresrechnung 2022 wurde nach dem neuen Rechnungslegungsmodell HRM2 gemäss Art. 70 Gemeindegesetz (GG, BSG 170.11) erstellt. Zum Einsatz gelangte das EDV-System Sage 50 und DUMO Informatik.

### Ergebnisse

Nach HRM2 muss das Ergebnis des Gesamthaushalts von der Gemeindeversammlung genehmigt werden.

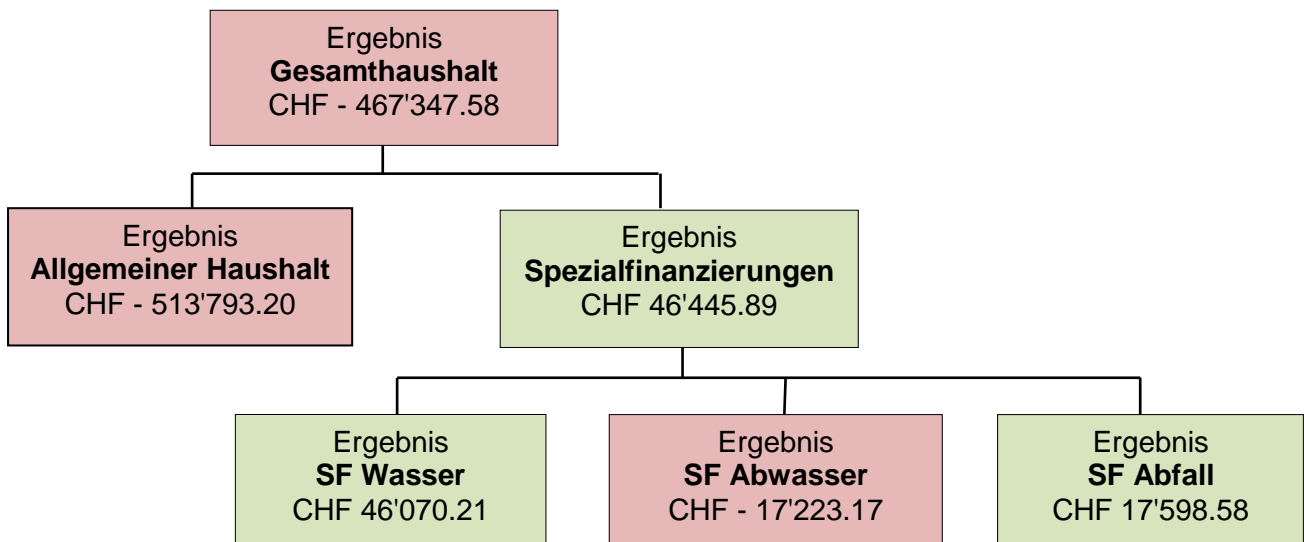

### 1.1.1 Erfolgsrechnung

#### Ergebnis Gesamthaushalt (mit Spezialfinanzierungen)

Der Gesamthaushalt schliesst mit einem Aufwandüberschuss von CHF 467'347.58 ab. Budgetiert war ein Ertragsüberschuss von CHF 36'000.00. Die Schlechterstellung gegenüber dem Budget 2022 beträgt CHF 503'347.58.

#### Ergebnis Allgemeiner Haushalt (Steuerhaushalt)

Der Allgemeine Haushalt schliesst mit einem Aufwandüberschuss von CHF 513'793.20 ab. Budgetiert war ein Aufwandüberschuss von CHF 116'300.00. Das ergibt eine Schlechterstellung gegenüber dem Budget 2022 von CHF 397'493.20.

Nachfolgende Kommentare beziehen sich auf den Gesamthaushalt.

### **Personalaufwand**

Der Personalaufwand ist um CHF 15'438.01 tiefer als budgetiert. Minderkosten von CHF 17'649.61 sind bei den Löhnen des Verwaltungs- und Betriebspersonals entstanden. Dies ist auf die Personalwechsel zurückzuführen, welche im Budgetprozess noch nicht bekannt waren. Im Bereich der Feuerwehr konnte bei den Löhnen, Tag- und Sitzungsgelder ebenfalls Minderkosten von Total CHF 14'095.00 verzeichnet werden. Die Minderkosten sind auf weniger Sitzungen und Tagesentschädigungen zurückzuführen. Mehrkosten im Bereich Personalaufwand ist für die Übernahme der Weiterbildungskosten des neuen Personals angefallen. Ebenfalls Mehrkosten sind bei den Beiträgen an die Sozialversicherungen entstanden. Die Mehrkosten sind auf eine ungenaue Budgetierung zurückzuführen.

### **Sach- und übriger Betriebsaufwand**

Der Sachaufwand schliesst mit einem Mehraufwand von CHF 47'103.82 gegenüber dem Budget ab. Die grössten Mehrkosten sind im Bereich Honorare externer Berater, Gutachter und Fachexperten entstanden. Aufgrund von Personalausfällen und -wechseln musste externes Personal für die Überbrückung angestellt werden. Im Bereich der Verwaltung beliefen sich die Mehrkosten auf CHF 88'487.55. Zudem wurde mehr Bautätigkeit verzeichnet als geplant. Dies führte dazu, dass im Bauwesen Mehrkosten für Fachexperten von CHF 16'233.35 angefallen sind. Minderaufwände sind bei Mieten und Benützungskosten von Anlagen über alle Bereiche von Total CHF 18'291.45 entstanden. Zudem sind CHF 10'318.40 weniger Spesen angefallen als budgetiert.

### **Abschreibungen Verwaltungsvermögen**

Das bestehende Verwaltungsvermögen für den Steuerhaushalt (ohne Verwaltungsvermögen Wasserversorgung) wurde per 01.01.2016 zu den Buchwerten in HRM2 übernommen.

#### Mühlethurnen

Das bestehende Verwaltungsvermögen beträgt CHF 2'829'256.45 und wird innert 15 Jahren abgeschrieben.

#### Lohnstorf

Das bestehende Verwaltungsvermögen beträgt CHF 273'306.00 und wird innert 14 Jahren abgeschrieben.

#### Kirchenthurnen

Das bestehende Verwaltungsvermögen beträgt CHF 63'000.00 und wird innert 8 Jahren abgeschrieben.

Für die fusionierte Gemeinde Thurnen ergibt dies Abschreibungen auf dem bestehenden Verwaltungsvermögen von CHF 216'014.01.

Das bestehende Verwaltungsvermögen nach HRM1 der Wasserversorgung Mühlethurnen wird innert 15 Jahren linear abgeschrieben. Die Abschreibungen betragen jährlich CHF 85'705.80.

Die ordentlichen Abschreibungen nach Nutzungsdauer der neuen Investitionen betragen CHF 98'458.91. Die gesamten Abschreibungen betragen somit CHF 400'178.72 und liegen um CHF 3'321.28 unter dem Budget. Dies ist darauf zurückzuführen, dass weniger investiert worden ist als geplant.

Systembedingte zusätzliche Abschreibungen (Art. 84 GV) müssen vorgenommen werden, wenn der allgemeine Haushalt einen Ertragsüberschuss aufweist und die ordentlichen Abschreibungen kleiner als die Nettoinvestitionen sind. Da diese Voraussetzungen nicht erfüllt sind, müssen im Rechnungsjahr 2022 daher keine systembedingten zusätzlichen Abschreibungen vorgenommen werden (Einlage in finanzpolitische Reserve).

## **Finanzaufwand**

Der Finanzaufwand weist einen Mehraufwand von CHF 143'596.64 gegenüber dem Budget 2022 aus. Im Jahr 2021 wurden CHF 1'099'000.00 in den Postfinance Fonds 2 eingelegt. Im Jahr 2021 war nur eine kleine Wertschwankung zu verzeichnen. Im 2022 erlitt der Postfinance Fonds 2 einen grösseren Verlust. Die Wertberichtigung beträgt im Jahr 2022 CHF 145'069.27.

## **Transferaufwand**

Der gesamte Transferaufwand beträgt CHF 4'323'633.75 und liegt CHF 39'933.75 über dem budgetierten Betrag. Mehraufwand entstand beim Lastenausgleich der Lehrerbesoldungen. Diese sind CHF 110'698.45 höher ausgefallen als budgetiert. Auf der anderen Seite sind bei den Lastenverteilungskosten Ergänzungsleistungen, Familienzulagen, öffentlicher Verkehr und Lastenausgleich Sozialhilfe Minderkosten von CHF 43'006.70 vorhanden. Der Lastenausgleich neue Aufgabenteilung verzeichnet ebenfalls einen Minderaufwand von CHF 3'801.00 gegenüber dem Budget.

## **Ausserordentlicher Aufwand**

Der Ausserordentliche Aufwand beträgt CHF 59'999.00. Budgetiert war kein ausserordentlicher Aufwand. Dieser Aufwand betrifft eine Rückstellung für eine öffentliche WC-Anlage. Unter HRM2 sind Rückstellungen im Bereich der Investitionen nicht mehr zulässig. Die Rückstellung wurde im Jahr 2022 erfolgswirksam aufgelöst und in die Spezialfinanzierung Investitionen eingelegt. Ein Reglement dazu ist vorhanden.

## **Interne Verrechnungen**

Die internen Verrechnungen liegen um CHF 36.20 unter dem Budget.

## **Fiskalertrag (Steuerertrag)**

Die Steueranlage betrug 1.75 Einheiten. Der gesamte Fiskalertrag beträgt CHF 4'945'606.95 und liegt CHF 81'293.05 unter dem budgetierten Betrag. Bei den direkten Steuern der natürlichen Personen ist ein Minderertrag von CHF 52'805.75 zu verzeichnen. Die Einkommenssteuern betragen CHF 3'757'954.55 und liegen CHF 98'045.45 unter dem Budget. Im Bereich der Vermögenssteuern der natürlichen Personen ist ein Mehrertrag von CHF 35'394.75 vorhanden. Bei den Quellensteuern ist ein Mehrertrag von CHF 9'844.95 zu verzeichnen.

Ein Minderertrag von CHF 44'520.30 ist bei den direkten Steuern der juristischen Personen vorhanden. Bei den übrigen direkten Steuern (Grundsteuern, Vermögensgewinnsteuern, Erbschafts- und Schenkungssteuern und Eingang abgeschriebener Steuern) konnte ein Mehrertrag von CHF 15'763.00 erzielt werden.

## **Regalien und Konzessionen**

Es wurden keine wesentlichen Abweichungen zum Budget festgestellt.

## **Entgelte**

Die Entgelte schliessen um CHF 109'722.38 schlechter ab als budgetiert. Im Bereich Benützungsgebühren und Dienstleistungen ist ein Minderertrag von CHF 122'430.45 verzeichnet. In den spezialfinanzierten Bereichen Wasser und Abwasser wurden Akonto Anschlussgebühren für die neuen Überbauungen budgetiert. Diese Akontobeiträge wurden jedoch nicht in Rechnung gestellt. Die Mindereinnahmen der Anschlussgebühren im Bereich Wasser und Abwasser betragen CHF 114'724.00. Auf das Ergebnis des allgemeinen Haushalts hat dies jedoch keinen Einfluss, da es den Bereich der Spezialfinanzierungen betrifft. Bei den Gebühren für Amtshandlungen im Bauwesen konnte ein Mehrertrag von CHF 26'513.90 aufgrund hoher Bautätigkeit verzeichnet werden.

## **Finanzertrag**

Die Finanzerträge schliessen CHF 19'762.88 schlechter ab als budgetiert. Die Mietzinse wurden nicht alle im korrekten Konto budgetiert. Aus diesem Grund ist bei den Mietzinsen Liegenschaften Finanzvermögen ein Minderertrag von CHF 34'570.00 vorhanden. Im Bereich der Schule ist dafür ein Mehrertrag von CHF 34'680.00 verzeichnet. Somit gleicht es sich wieder aus. Im Finanzvermögen wurde die Marktwertanpassung des Finanzvermögens mit CHF 15'000.00 budgetiert. Im 2022

konnte jedoch nur eine Marktwertanpassung von CHF 4'740.00 von Aktien vorgenommen werden, was einen Minderertrag von CHF 10'260.00 bedeutet.

### **Transferertrag**

Der gesamte Transferertrag beträgt CHF 804'201.80 und liegt um CHF 7'398.20 unter dem Budget. Aus dem Finanzausgleich Disparitätenabbau ist ein Minderertrag von CHF 50'789.00 entstanden. Die Betreuung in Kitas und bei Tagesfamilienorganisationen werden mit Betreuungsgutscheinen für die Familien vergünstigt. Der Kanton beteiligt sich ebenfalls an diesen Kosten. Die Kostenbeteiligung aus dem Jahr 2021 wurde nicht korrekt abgegrenzt und im Jahr 2022 direkt erfolgswirksam in die Erfolgsrechnung verbucht. Damit die Kostenbeiträge ab dem Jahr 2022 gemäss Vorgaben korrekt verbucht werden, wurde der Beitrag 2022 abgegrenzt. Aus diesem Grund ist bei den Betreuungsgutscheinen Anteil Kanton ein Mehrertrag von CHF 50'801.85 zu verzeichnen (Beiträge Jahr 2021 und 2022).

### **Interne Verrechnungen**

Die internen Verrechnungen liegen um CHF 36.20 unter dem Budget.

#### **1.1.2 Spezialfinanzierungen**

##### **SF Wasserversorgung**

Die Wasserversorgung (Funktion 7101) schliesst mit einem Ertragsüberschuss von CHF 46'070.21 ab. Budgetiert war ein Ertragsüberschuss von CHF 125'200.00. Bei den Anschlussgebühren ist wie bereits erwähnt ein Minderertrag verzeichnet. Dies aufgrund der Akontorechnungen, welche nicht gestellt wurden. Aufgrund diverser Leitungsbrüche sind Mehrausgaben von CHF 19'271.95 angefallen. Das Eigenkapital (Rechnungsausgleich) der SF Wasserversorgung beträgt CHF 601'380.54 (Konto 29001.01). Der Bestand Werterhalt beläuft sich auf CHF 534'139.85 (Konto 29301.01).

##### **SF Abwasserentsorgung**

Die Abwasserentsorgung (Funktion 7201) schliesst mit einem Aufwandüberschuss von CHF 17'223.17 ab. Budgetiert war ein Ertragsüberschuss von CHF 19'400.00. Bei den Anschlussgebühren ist wie bereits erwähnt ein Minderertrag verzeichnet. Dies aufgrund der Akontorechnungen, welche nicht gestellt wurden. Der Betriebsbeitrag an die ARA Gürbetal ist um CHF 59'771.10 tiefer ausgefallen als budgetiert. Das Eigenkapital (Rechnungsausgleich) der SF Abwasserentsorgung beträgt CHF 971'874.75 (Konto 29002.01). Der Bestand Werterhalt beläuft sich auf CHF 2'236'345.24 (Konto 29302.01).

##### **SF Abfallentsorgung**

Die Abfallentsorgung (Funktion 7301) schliesst mit einem Ertragsüberschuss von CHF 17'598.58 ab. Budgetiert war ein Ertragsüberschuss von CHF 7'700.00. Die Kosten für Abfuhr- und Deponiekosten des Hauskehrichts waren um CHF 24'852.34 tiefer als budgetiert. Auch bei den Sonder-sammlungen wurde ein Minderaufwand von CHF 6'838.14 gegenüber dem Budget verzeichnet. Das Eigenkapital (Rechnungsausgleich) der SF Abfallentsorgung beträgt CHF 86'771.35 (Konto 29003.01).

#### **1.1.3 Investitionsrechnung**

Es wurden Nettoinvestitionen von CHF 314'058.09 getätigt, budgetiert waren CHF 1'071'000.00. In den Bereichen Wasserversorgung, Abwasserentsorgung und Gemeindestrassen sind rund CHF 850'000.00 weniger Investitionen angefallen, da geplante Investitionsprojekte noch nicht so weit fortgeschritten sind, dass diese ausgeführt werden konnten.



#### 1.1.4 Bilanz

Die Bilanzsumme per 31.12.2022 beträgt CHF 11'176'359.09 (Vorjahr CHF 12'103'104.23). Das Finanzvermögen beläuft sich auf CHF 5'406'405.31. (Vorjahr CHF 6'247'029.82), was einer Abnahme von CHF 840'624.51 entspricht.

Das Verwaltungsvermögen beträgt per 31.12.2022 CHF 5'769'953.78 (Vorjahr CHF 5'856'074.41).

Das Fremdkapital beträgt CHF 5'133'319.52 (Vorjahr: CHF 5'869'160.43). Es konnte ein Darlehen von CHF 800'000.00 abbezahlt werden.

Das Eigenkapital (Sachgruppe 29) beträgt per 31.12.2022 CHF 6'043'039.57 (Vorjahr: CHF 6'233'943.80). **Das massgebende Eigenkapital (Sachgruppe 299) beläuft sich auf CHF 1'463'498.59 (Vorjahr: CHF 1'977'291.79).**

#### 1.1.5 Nachkredite

Es sind nur Budgetüberschreitungen von über CHF 3'000.00 aufgeführt (siehe separate Nachkreditabelle).

Total	CHF	1'133'258.20
gebunden	CHF	517'232.50
GR Kompetenz	CHF	232'299.36
zu beschliessen	CHF	383'726.34

## 1.2 Spezialfinanzierungen

(Gebührenfinanzierte Bereiche gemäss Art. 30 Bst. b FHDV)

### SF Wasserversorgung

	Rechnungsjahr CHF	Budget CHF
Erfolg	46'070.21	125'200.00

#### Rechnungsjahr CHF

Verwaltungsvermögen per 31.12.2022	1'744'737.37
Bestand Werterhalt per 31.12.2022	534'139.85
Eigenkapital SF per 31.12.2022	601'380.54

### SF Abwasserentsorgung

	Rechnungsjahr CHF	Budget CHF
Erfolg	- 17'223.17	19'400.00

#### Rechnungsjahr CHF

Verwaltungsvermögen per 31.12.2022	887'139.05
Bestand Werterhalt per 31.12.2022	2'236'345.24
Eigenkapital SF per 31.12.2022	971'874.75

### SF Abfall

	Rechnungsjahr CHF	Budget CHF
Erfolg	17'598.58	7'700.00

#### Rechnungsjahr CHF

Verwaltungsvermögen per 31.12.2022	0.00
Eigenkapital SF per 31.12.2022	86'771.35

## 2 Eckdaten

### 2.1 Übersicht

	Rechnung 2022	Budget 2022	Rechnung 2021
Jahresergebnis ER Gesamthaushalt	- 467'347.58	36'000.00	422'784.21
Jahresergebnis ER Allgemeiner Haushalt	- 513'793.20	- 116'300.00	263'261.94
Jahresergebnis gesetzliche Spezialfinanzierungen	46'445.89	152'300.00	159'522.27
Steuerertrag natürliche Personen	4'124'494.25	4'177'300.00	4'433'738.95
Steuerertrag juristische Personen	146'079.70	190'600.00	154'863.80
Liegenschaftssteuer	404'335.65	415'800.00	405'004.90
Nettoinvestitionen	314'058.09	1'071'000.00	349'270.85
Bestand Finanzvermögen	5'406'405.31		6'247'029.82
Bestand Verwaltungsvermögen Gesamthaushalt	5'769'953.78		5'856'074.41
Bestand Verwaltungsvermögen Allgemeiner Haushalt	3'138'077.36		3'273'927.64
Bestand Verwaltungsvermögen Spezialfinanzierungen	2'631'876.42		2'582'146.77
Fremdkapital	5'133'319.52		5'869'160.43
Eigenkapital	6'043'039.57		6'233'943.80
Reserven	89'030.25		89'030.25
Bilanzüberschuss	1'463'498.59		1'977'291.79

## 2.2 Selbstfinanzierung / Finanzierungsergebnis

		Rechnung 2022	Budget 2022	Rechnung 2021
Ergebnis Gesamthaushalt	90	- 467'347.58	36'000.00	422'784.21
Abschreibung Verwaltungsvermögen	33 +	400'178.72	403'500.00	388'734.67
Einlagen in Fonds und Spezialfinanzierungen	35 +	351'882.00	312'700.00	314'634.00
Entnahmen aus Fonds und Spezialfinanzierungen	45 -	140'469.95	115'900.00	130'089.19
Wertberichtigung Darlehen Verwaltungsvermögen	364 +	0.00	0.00	0.00
Wertberichtigung Beteiligungen Verwaltungsvermögen	365 -	0.00	0.00	0.00
Abschreibungen Investitionsbeiträge	366 +	0.00	0.00	0.00
Einlagen in das Eigenkapital	389 +	59'999.00	0.00	0.00
Entnahmen aus dem Eigenkapital	489 -	0.00	0.00	0.00
Aufwertung Verwaltungsvermögen	4490 -	0.00	0.00	0.00

<b>Selbstfinanzierung</b>		<b>204'242.19</b>	<b>636'300.00</b>	<b>996'063.69</b>
---------------------------	--	-------------------	-------------------	-------------------

### Nettoinvestitionen

Investitionsausgaben	690 +	314'058.09	1'071'000.00	379'270.85
Investitionseinnahmen	590 -	0.00	0.00	30'000.00

<b>Nettoinvestitionen</b>		<b>314'058.09</b>	<b>1'071'000.00</b>	<b>349'270.85</b>
---------------------------	--	-------------------	---------------------	-------------------

<b>Finanzierungsergebnis</b>		<b>- 109'815.90</b>	<b>- 434'700.00</b>	<b>646'792.84</b>
------------------------------	--	---------------------	---------------------	-------------------

## 2.3 Gestufte Erfolgsausweise

### 2.3.1 Gesamter Haushalt

<b>Erfolgsrechnung</b>	<b>Rechnung 2022</b>	<b>Budget 2022</b>	<b>Rechnung 2021</b>
<b>Betrieblicher Aufwand</b>	<b>7'572'060.28</b>	<b>7'464'600.00</b>	<b>7'388'967.16</b>
30 Personalaufwand	1'111'561.99	1'127'000.00	1'017'646.41
31 Sach- und übriger Betriebsaufwand	1'384'803.82	1'337'700.00	1'548'823.10
33 Abschreibungen Verwaltungsvermögen	400'178.72	403'500.00	388'734.67
35 Einlagen Fonds und Spezialfinanzierungen	351'882.00	312'700.00	314'634.00
36 Transferaufwand	4'323'633.75	4'283'700.00	4'119'128.98
37 Durchlaufende Beiträge			
<b>Betrieblicher Ertrag</b>	<b>7'234'171.22</b>	<b>7'406'700.00</b>	<b>7'710'780.19</b>
40 Fiskalertrag	4'945'606.95	5'026'900.00	5'075'699.90
41 Regalien und Konzessionen	74'314.90	73'000.00	79'336.00
42 Entgelte	1'269'577.62	1'379'300.00	1'181'786.35
43 Verschiedene Erträge			
45 Entnahmen Fonds und Spezialfinanzierungen	140'469.95	115'900.00	130'089.19
46 Transferertrag	804'201.80	811'600.00	1'243'868.75
47 Durchlaufende Beiträge			
<b>Ergebnis aus betrieblicher Tätigkeit</b>	<b>-337'889.06</b>	<b>-57'900.00</b>	<b>321'813.03</b>
34 Finanzaufwand	193'996.64	50'400.00	51'958.14
44 Finanzertrag	124'537.12	144'300.00	152'929.32
<b>Ergebnis aus Finanzierung</b>	<b>-69'459.52</b>	<b>93'900.00</b>	<b>100'971.18</b>
<b>Operatives Ergebnis</b>	<b>-407'348.58</b>	<b>36'000.00</b>	<b>422'784.21</b>
38 Ausserordentlicher Aufwand	59'999.00		
48 Ausserordentlicher Ertrag			
<b>Ausserordentliches Ergebnis</b>	<b>-59'999.00</b>		
<b>Gesamtergebnis Erfolgsrechnung</b>	<b>-467'347.58</b>	<b>36'000.00</b>	<b>422'784.21</b>

(+ = Ertragsüberschuss / - = Aufwandüberschuss)

### 2.3.2 Allgemeiner Haushalt

<b>Erfolgsrechnung</b>	<b>Rechnung 2022</b>	<b>Budget 2022</b>	<b>Rechnung 2021</b>
<b>Betrieblicher Aufwand</b>	<b>6'499'319.55</b>	<b>6'383'200.00</b>	<b>6'458'932.35</b>
30 Personalaufwand	1'107'420.99	1'100'000.00	997'872.51
31 Sach- und übriger Betriebsaufwand	1'063'386.69	1'051'400.00	1'286'648.38
33 Abschreibungen Verwaltungsvermögen	279'628.62	287'600.00	270'900.53
35 Einlagen Fonds und Spezialfinanzierungen			
36 Transferaufwand	4'048'883.25	3'944'200.00	3'903'510.93
37 Durchlaufende Beiträge			
<b>Betrieblicher Ertrag</b>	<b>6'123'326.17</b>	<b>6'174'400.00</b>	<b>6'628'147.45</b>
40 Fiskalertrag	4'945'606.95	5'026'900.00	5'075'699.90
41 Regalien und Konzessionen	74'314.90	73'000.00	79'336.00
42 Entgelte	294'170.22	262'900.00	229'242.80
43 Verschiedene Erträge			
45 Entnahmen Fonds und Spezialfinanzierungen	5'032.30		
46 Transferertrag	804'201.80	811'600.00	1'243'868.75
47 Durchlaufende Beiträge			
<b>Ergebnis aus betrieblicher Tätigkeit</b>	<b>-375'993.38</b>	<b>-208'800.00</b>	<b>169'215.10</b>
34 Finanzaufwand	190'501.79	46'200.00	47'968.15
44 Finanzertrag	112'700.97	138'700.00	142'014.99
<b>Ergebnis aus Finanzierung</b>	<b>-77'800.82</b>	<b>92'500.00</b>	<b>94'046.84</b>
<b>Operatives Ergebnis</b>	<b>-453'794.20</b>	<b>-116'300.00</b>	<b>263'261.94</b>
38 Ausserordentlicher Aufwand	59'999.00		
48 Ausserordentlicher Ertrag			
<b>Ausserordentliches Ergebnis</b>	<b>-59'999.00</b>		
<b>Gesamtergebnis Erfolgsrechnung</b>	<b>-513'793.20</b>	<b>-116'300.00</b>	<b>263'261.94</b>

(+ = Ertragsüberschuss / - = Aufwandüberschuss)

### 2.3.3 Wasserversorgung

<b>Erfolgsrechnung</b>		<b>Rechnung 2022</b>	<b>Budget 2022</b>	<b>Rechnung 2021</b>
<b>Betrieblicher Aufwand</b>		<b>378'166.46</b>	<b>346'800.00</b>	<b>301'468.73</b>
30	Personalaufwand	2'965.50	25'000.00	18'046.40
31	Sach- und übriger Betriebsaufwand	87'552.29	78'000.00	47'212.90
33	Abschreibungen Verwaltungsvermögen	108'474.67	103'900.00	101'725.43
35	Einlagen Fonds und Spezialfinanzierungen	154'174.00	114'900.00	114'484.00
36	Transferaufwand	25'000.00	25'000.00	20'000.00
37	Durchlaufende Beiträge			
<b>Betrieblicher Ertrag</b>		<b>427'731.52</b>	<b>476'200.00</b>	<b>414'122.68</b>
40	Fiskalertrag			
41	Regalien und Konzessionen			
42	Entgelte	314'367.90	372'300.00	300'142.20
43	Verschiedene Erträge			
45	Entnahmen Fonds und Spezialfinanzierungen	113'363.62	103'900.00	113'980.48
46	Transferertrag			
47	Durchlaufende Beiträge			
<b>Ergebnis aus betrieblicher Tätigkeit</b>		<b>49'565.06</b>	<b>129'400.00</b>	<b>112'653.95</b>
34	Finanzaufwand	3'494.85	4'200.00	3'989.99
44	Finanzertrag			
<b>Ergebnis aus Finanzierung</b>		<b>-3'494.85</b>	<b>-4'200.00</b>	<b>-3'989.99</b>
<b>Operatives Ergebnis</b>		<b>46'070.21</b>	<b>125'200.00</b>	<b>108'663.96</b>
38	Ausserordentlicher Aufwand			
48	Ausserordentlicher Ertrag			
<b>Ausserordentliches Ergebnis</b>				
<b>Gesamtergebnis Erfolgsrechnung</b>		<b>46'070.21</b>	<b>125'200.00</b>	<b>108'663.96</b>

(+ = Ertragsüberschuss / - = Aufwandüberschuss)

### 2.3.4 Abwasserentsorgung

<b>Erfolgsrechnung</b>		<b>Rechnung 2022</b>	<b>Budget 2022</b>	<b>Rechnung 2021</b>
<b>Betrieblicher Aufwand</b>		<b>539'503.80</b>	<b>540'800.00</b>	<b>453'229.56</b>
30	Personalaufwand	1'175.50	2'000.00	1'435.00
31	Sach- und übriger Betriebsaufwand	111'845.97	51'000.00	71'556.40
33	Abschreibungen Verwaltungsvermögen	12'075.43	12'000.00	16'108.71
35	Einlagen Fonds und Spezialfinanzierungen	197'708.00	197'800.00	200'150.00
36	Transferaufwand	216'698.90	278'000.00	163'979.45
37	Durchlaufende Beiträge			
<b>Betrieblicher Ertrag</b>		<b>510'790.33</b>	<b>554'800.00</b>	<b>495'048.66</b>
40	Fiskalertrag			
41	Regalien und Konzessionen			
42	Entgelte	488'716.30	542'800.00	478'939.95
43	Verschiedene Erträge			
45	Entnahmen Fonds und Spezialfinanzierungen	22'074.03	12'000.00	16'108.71
46	Transferertrag			
47	Durchlaufende Beiträge			
<b>Ergebnis aus betrieblicher Tätigkeit</b>		<b>-28'713.47</b>	<b>14'000.00</b>	<b>41'819.10</b>
34	Finanzaufwand			
44	Finanzertrag	11'490.30	5'400.00	10'560.86
<b>Ergebnis aus Finanzierung</b>		<b>11'490.30</b>	<b>5'400.00</b>	<b>10'560.86</b>
<b>Operatives Ergebnis</b>		<b>-17'223.17</b>	<b>19'400.00</b>	<b>52'379.96</b>
38	Ausserordentlicher Aufwand			
48	Ausserordentlicher Ertrag			
<b>Ausserordentliches Ergebnis</b>				
<b>Gesamtergebnis Erfolgsrechnung</b>		<b>-17'223.17</b>	<b>19'400.00</b>	<b>52'379.96</b>

(+ = Ertragsüberschuss / - = Aufwandüberschuss)

## 2.3.5 Abfall

<b>Erfolgsrechnung</b>		<b>Rechnung 2022</b>	<b>Budget 2022</b>	<b>Rechnung 2021</b>
<b>Betrieblicher Aufwand</b>		<b>155'070.47</b>	<b>193'800.00</b>	<b>175'336.52</b>
30	Personalaufwand			292.50
31	Sach- und übriger Betriebsaufwand	122'018.87	157'300.00	143'405.42
33	Abschreibungen Verwaltungsvermögen			
35	Einlagen Fonds und Spezialfinanzierungen			
36	Transferaufwand	33'051.60	36'500.00	31'638.60
37	Durchlaufende Beiträge			
<b>Betrieblicher Ertrag</b>		<b>172'323.20</b>	<b>201'300.00</b>	<b>173'461.40</b>
40	Fiskalertrag			
41	Regalien und Konzessionen			
42	Entgelte	172'323.20	201'300.00	173'461.40
43	Verschiedene Erträge			
45	Entnahmen Fonds und Spezialfinanzierungen			
46	Transferertrag			
47	Durchlaufende Beiträge			
<b>Ergebnis aus betrieblicher Tätigkeit</b>		<b>17'252.73</b>	<b>7'500.00</b>	<b>-1'875.12</b>
34	Finanzaufwand			
44	Finanzertrag	345.85	200.00	353.47
<b>Ergebnis aus Finanzierung</b>		<b>345.85</b>	<b>200.00</b>	<b>353.47</b>
<b>Operatives Ergebnis</b>		<b>17'598.58</b>	<b>7'700.00</b>	<b>-1'521.65</b>
38	Ausserordentlicher Aufwand			
48	Ausserordentlicher Ertrag			
<b>Ausserordentliches Ergebnis</b>				
<b>Gesamtergebnis Erfolgsrechnung</b>		<b>17'598.58</b>	<b>7'700.00</b>	<b>-1'521.65</b>

(+ = Ertragsüberschuss / - = Aufwandüberschuss)

### 3 Bilanz

	Rechnung 2022	Rechnung 2021
<b>Aktiven</b>	<b>11'176'359.09</b>	<b>12'103'104.23</b>
<b>10 Finanzvermögen</b>	<b>5'406'405.31</b>	<b>6'247'029.82</b>
100 Flüssige Mittel und kurzfristige Geldanlagen	1'030'762.45	2'945'534.82
101 Forderungen	2'427'620.87	2'283'118.45
104 Aktive Rechnungsabgrenzungen	16'563.75	31'330.55
106 Vorräte	0.00	0.00
107 Finanzanlagen	1'591'172.24	646'760.00
108 Sachanlagen FV	340'286.00	340'286.00
<b>14 Verwaltungsvermögen</b>	<b>5'769'953.78</b>	<b>5'856'074.41</b>
140 Sachanlagen VV	5'625'882.14	5'703'262.53
142 Immaterielle Anlagen	112'368.88	120'446.03
144 Darlehen	0.00	0.00
145 Beteiligungen, Grundkapital	13'559.00	13'559.00
146 Investitionsbeiträge	18'143.76	18'806.85
<b>Passiven</b>	<b>11'176'359.09</b>	<b>12'103'104.23</b>
<b>20 Fremdkapital</b>	<b>5'133'319.52</b>	<b>5'869'160.43</b>
200 Laufende Verbindlichkeiten	661'200.72	642'062.77
201 Kurzfristige Finanzverbindlichkeiten	1'800'000.00	800'000.00
204 Passive Rechnungsabgrenzung	172'118.80	62'066.36
205 Kurzfristige Rückstellungen	0.00	0.00
206 Langfristige Finanzverbindlichkeiten	2'500'000.00	4'300'000.00
208 Langfristige Rückstellungen	0.00	59'999.00
209 Verbindl. gegenüber Spezialfinanz. und Fonds im FK	0.00	5'032.30
<b>29 Eigenkapital</b>	<b>6'043'039.57</b>	<b>6'233'943.80</b>
290 Verpfl. bzw. Vorsch. gegenüber Spezialfinanzierungen	1'660'026.64	1'613'581.02
293 Vorfinanzierungen	2'830'484.09	2'554'040.74
294 Reserven	89'030.25	89'030.25
296 Neubewertungsreserve Finanzvermögen	0.00	0.00
299 Bilanzüberschuss / -fehlbetrag	1'463'498.59	1'977'291.79



## 4 Funktionen

### 4.1 Erfolgsrechnung

Bezeichnung	Rechnung 2022		Budget 2022		Rechnung 2021	
	Aufwand	Ertrag	Aufwand	Ertrag	Aufwand	Ertrag
<b>0 Allgemeine Verwaltung</b>	<b>907'988.10</b>	<b>104'065.64</b>	<b>776'200.00</b>	<b>97'500.00</b>	<b>967'021.62</b>	<b>461'605.35</b>
<i>Nettoaufwand</i>		<i>803'922.46</i>		<i>678'700.00</i>		<i>505'416.27</i>
<b>1 Öffentliche Ordnung und Sicherheit, Verteidigung</b>	<b>407'494.73</b>	<b>241'165.55</b>	<b>338'200.00</b>	<b>201'300.00</b>	<b>353'871.87</b>	<b>178'100.05</b>
<i>Nettoaufwand</i>		<i>166'329.18</i>		<i>136'900.00</i>		<i>175'771.82</i>
<b>2 Bildung</b>	<b>2'175'764.78</b>	<b>270'176.30</b>	<b>2'187'700.00</b>	<b>267'800.00</b>	<b>2'189'700.77</b>	<b>347'099.60</b>
<i>Nettoaufwand</i>		<i>1'905'588.48</i>		<i>1'919'900.00</i>		<i>1'842'601.17</i>
<b>3 Kultur, Sport und Freizeit</b>	<b>74'300.33</b>	<b>11'236.00</b>	<b>68'500.00</b>	<b>9'100.00</b>	<b>60'839.95</b>	<b>8'886.00</b>
<i>Nettoaufwand</i>		<i>63'064.33</i>		<i>59'400.00</i>		<i>51'953.95</i>
<b>4 Gesundheit</b>	<b>7'460.45</b>		<b>16'000.00</b>		<b>15'521.98</b>	
<i>Nettoaufwand</i>		<i>7'460.45</i>		<i>16'000.00</i>		<i>15'521.98</i>
<b>5 Soziale Sicherheit</b>	<b>1'763'001.50</b>	<b>107'490.03</b>	<b>1'793'000.00</b>	<b>51'200.00</b>	<b>1'681'170.68</b>	<b>12'455.85</b>
<i>Nettoaufwand</i>		<i>1'655'511.47</i>		<i>1'741'800.00</i>		<i>1'668'714.83</i>
<b>6 Verkehr und Nachrichtenübermittlung</b>	<b>678'600.05</b>	<b>62'593.05</b>	<b>673'600.00</b>	<b>54'500.00</b>	<b>676'287.62</b>	<b>51'282.10</b>
<i>Nettoaufwand</i>		<i>616'007.00</i>		<i>619'100.00</i>		<i>625'005.52</i>
<b>7 Umweltschutz und Raumordnung</b>	<b>1'269'328.63</b>	<b>1'148'792.37</b>	<b>1'352'100.00</b>	<b>1'246'700.00</b>	<b>1'225'903.18</b>	<b>1'101'188.72</b>
<i>Nettoaufwand</i>		<i>120'536.26</i>		<i>105'400.00</i>		<i>124'714.46</i>
<b>8 Volkswirtschaft</b>	<b>11'260.70</b>	<b>74'314.90</b>	<b>11'600.00</b>	<b>73'000.00</b>	<b>11'842.80</b>	<b>79'336.00</b>
<i>Nettoertrag</i>		<i>63'054.20</i>		<i>61'400.00</i>		<i>67'493.20</i>
<b>9 Finanzen und Steuern</b>	<b>633'289.24</b>	<b>5'908'654.67</b>	<b>489'200.00</b>	<b>5'588'700.00</b>	<b>459'468.75</b>	<b>5'664'937.49</b>
<i>Nettoertrag</i>		<i>5'275'365.43</i>		<i>5'099'500.00</i>		<i>5'205'468.74</i>
<b>Total Aufwand/Ertrag</b>	<b>7'928'488.51</b>	<b>7'928'488.51</b>	<b>7'706'100.00</b>	<b>7'589'800.00</b>	<b>7'641'629.22</b>	<b>7'904'891.16</b>
Ertragsüberschuss					263'261.94	
Aufwandüberschuss				116'300.00		
<b>TOTAL</b>	<b>7'928'488.51</b>	<b>7'928'488.51</b>	<b>7'706'100.00</b>	<b>7'706'100.00</b>	<b>7'904'891.16</b>	<b>7'904'891.16</b>

#### 4.1.1 Kommentar

##### 0 Allgemeine Verwaltung

	Rechnung 2022		Budget 2022		Rechnung 2021	
	Aufwand	Ertrag	Aufwand	Ertrag	Aufwand	Ertrag
		907'988.10	104'065.64	776'200.00	97'500.00	967'021.62
<b>Nettoergebnis</b>		<b>803'922.46</b>		<b>678'700.00</b>		<b>505'416.27</b>

- 0110 Mehraufwand im Bereich Drucksachen und Publikationen aufgrund umfangreicherer Botschaften.
- 0120 Mehraufwand bei den Löhnen, Tag-, und Sitzungsgeldern sowie den Sozialversicherungsbeiträgen des Gemeinderats, da mehr Sitzungen angefallen sind.
- 0220 Mehraufwand bei der Aus- und Weiterbildung des Personals. Übernahme der Ausbildungskosten neuer Mitarbeiter. Mehraufwand bei den Honoraren externer Berater, Gutachter und Fachexperten für Überbrückungen von Personalausfällen- und wechseln.
- 0290 Minderaufwand bei den Löhnen sowie der Sozialversicherungen des Verwaltungs- und Betriebspersonals. Minderaufwand bei der Ver- und Entsorgung sowie des Unterhalts der Liegenschaften.

## 1 Öffentliche Ordnung und Sicherheit, Verteidigung

	Rechnung 2022		Budget 2022		Rechnung 2021	
	Aufwand	Ertrag	Aufwand	Ertrag	Aufwand	Ertrag
		407'494.73	241'165.55	338'200.00	201'300.00	353'871.87
<b>Nettoergebnis</b>		<b>166'329.18</b>		<b>136'900.00</b>		<b>175'771.82</b>

- 1110 Minderaufwand für Beiträge an Kanton und Konkordate. Interventionskosten ein wenig tiefer ausgefallen.
- 1400 Aufgrund hoher Bautätigkeit Mehrausgaben bei Dienstleistungen Dritter und Honoraren im Bereich Bauwesen. Da mehr Bautätigkeit vorhanden war, wurde bei den Gebühren für Amtshandlungen im Bauwesen ein Mehrertrag verzeichnet.
- 1500 Mehraufwand beim Sold sowie Dienstleistungen Dritter der Ernstfalleinsätze aufgrund des Brandes in Kirchenthurnen. Minderaufwand bei Anschaffungen von Maschinen, Geräte und Fahrzeuge sowie der Mannschaftsausrüstung. Mehreinnahmen bei den Feuerwehersatzabgaben.
- 1610 Mehraufwand bei den Abschreibungen, da nicht korrekt budgetiert.
- 1620 Mehraufwand bei der Ver- und Entsorgung der ZS-Anlage. Minderaufwand beim Unterhalt der ZS-Anlage.
- 1626 Minderaufwände bei den Beiträgen an Gemeinden und Gemeindeverbände (RFO Gantisch, ZSO Gantrisch, RKZ Köniz).

## 2 Bildung

	Rechnung 2022		Budget 2022		Rechnung 2021	
	Aufwand	Ertrag	Aufwand	Ertrag	Aufwand	Ertrag
		2'175'764.78	270'176.30	2'187'700.00	267'800.00	2'189'700.77
<b>Nettoergebnis</b>		<b>1'905'588.48</b>		<b>1'919'900.00</b>		<b>1'842'601.17</b>

- 2110 Mehraufwand bei der Entschädigung an den Kanton, Lehrerbesoldungen und den Betriebs- und Infrastrukturbeiträgen. Ansonsten sind Minderaufwände zu verzeichnen.
- 2111 Mehraufwände bei der Entschädigung an den Kanton, Lehrerbesoldungen, aufgrund ungenauer Budgetierung.
- 2120 Mehraufwände bei der Entschädigung an den Kanton, Lehrerbesoldungen, aufgrund ungenauer Budgetierung. Minderaufwände bei der Anschaffung und beim Unterhalt der Maschinen, Geräte und Fahrzeuge. Mehrertrag bei den Schülerbeiträgen.
- 2130 Mehraufwände bei der Entschädigung an den Kanton, Lehrerbesoldungen, aufgrund ungenauer Budgetierung. Minderaufwand bei den Betriebs- und Infrastrukturbeiträgen. Mindereinnahmen von Schülerbeiträgen. Ungenaue Budgetierung zwischen der Funktion 2120 und 2130.
- 2140 Mehraufwand bei den Beiträgen an die Musikschulen aufgrund höherer Teilnehmerzahl.
- 2170 Minderaufwand der Löhne und Sozialversicherungsbeiträgen des Betriebspersonals. Minderaufwand beim Unterhalt der Anlagen. Mehraufwand bei der Ver- und Entsorgung der Anlagen.
- 2180 Minderaufwand der Löhne und Sozialversicherungsbeiträgen des Verwaltungs- und Betriebspersonals. Mindereinnahmen bei den Rückerstattungen von Dritter, Elternbeiträge Mahlzeiten und Betreuung.
- 2190 Minderaufwand der Löhne, Tag-, und Sitzungsgeldern an Behörden und Kommissionen.
- 2195 Mehraufwand von Beiträge an private Haushalte für Schülertransporte aufgrund grösserem Bedarf (Anzahl Kinder).
- 2197 Vor allem Minderaufwände zu verzeichnen. Geringe Mehraufwände bei Lehrmittel, Dienstleistung an Dritter und Beitrag an Gemeinde Riggisberg.

### 3 Kultur, Sport und Freizeit

	Rechnung 2022		Budget 2022		Rechnung 2021	
	Aufwand	Ertrag	Aufwand	Ertrag	Aufwand	Ertrag
		74'300.33	11'236.00	68'500.00	9'100.00	60'839.95
<b>Nettoergebnis</b>		<b>63'064.33</b>		<b>59'400.00</b>		<b>51'953.95</b>

3290 Über die gesamte Funktion Minderaufwände zu verzeichnen.

3420 Mehraufwand für den Beitrag an die Sportanlage Sagibach. Minderaufwand im Bereich des Unterhalts.

3423 Mehraufwand der Löhne sowie der Sozialversicherungsbeiträge des Betriebspersonals Gürbebad, da die Anlage mehr gemietet wurde als bei der Budgetierung geplant wurde.

### 4 Gesundheit

	Rechnung 2022		Budget 2022		Rechnung 2021	
	Aufwand	Ertrag	Aufwand	Ertrag	Aufwand	Ertrag
		7'460.45	-	16'000.00	-	15'521.98
<b>Nettoergebnis</b>		<b>7'460.45</b>		<b>16'000.00</b>		<b>15'521.98</b>

4320 Ein geringer Minderaufwand.

4330 Minderaufwand beim Betriebs- und Verbrauchsmaterial der Schulpothke sowie des Schulgesundheitsdiensts, Schularzt.

4331 Geringer Mehraufwand bei den Aufklärungs- und Untersuchungskosten.

### 5 Soziale Sicherheit

	Rechnung 2022		Budget 2022		Rechnung 2021	
	Aufwand	Ertrag	Aufwand	Ertrag	Aufwand	Ertrag
		1'763'001.50	107'490.03	1'793'000.00	51'200.00	1'681'170.68
<b>Nettoergebnis</b>		<b>1'655'511.47</b>		<b>1'741'800.00</b>		<b>1'668'714.83</b>

5310 Keine nennenswerten Abweichungen.

5320 Minderaufwand Lastenausgleichsbeiträge an den Kanton im Bereich der Ergänzungsleistungen.

5350 Minderaufwand der Beiträge an private Organisationen.

5410 Minderaufwand Lastenausgleichsbeiträge an Kanton im Bereich der Familienzulagen NE.

5430 Keine nennenswerten Abweichungen.

5440 Keine Abweichungen.

5444 Geringer Minderaufwand des Beitrags an die offene Jugendarbeit Riggisberg.

5451 Minderaufwand der Beiträge für Betreuungsgutscheine an die Gemeinde Riggisberg. Mehrertrag des Anteils des Kantons an die Betreuungsgutscheine. Der Kantonsanteil aus dem Jahr 2021 wurde nicht korrekt abgegrenzt und im Jahr 2022 direkt in die Erfolgsrechnung verbucht. Aufgrund der Abgrenzung des Beitrags 2022 sind im Rechnungsjahr nun die Jahre 2021 und 2022 verbucht.

5790 Mehrertrag aufgrund der Auflösung des Hans Pfister Fonds. Auflösung erfolgte, da keine zwingend notwendige Verordnung über die Zweckbestimmung vorliegt.

5796 Minderaufwand bei den Beiträgen an den regionalen Sozialdienst Riggisberg und an private Personen.

5799 Mehraufwand des Gemeindeanteils an den Lastenausgleich Sozialhilfe.

## 6 Verkehr und Nachrichtenübermittlung

	Rechnung 2022		Budget 2022		Rechnung 2021	
	Aufwand	Ertrag	Aufwand	Ertrag	Aufwand	Ertrag
		678'600.05	62'593.05	673'600.00	54'500.00	676'287.62
<b>Nettoergebnis</b>		<b>616'007.00</b>		<b>619'100.00</b>		<b>625'005.52</b>

- 6150 Mehraufwand bei den Löhnen sowie den Sozialversicherungsbeiträgen des Betriebspersonals. Mehraufwand beim Betriebs- und Verbrauchsmaterial. Minderaufwand des Betriebs- und Verbrauchsmaterials des Winterdienstes. Minderaufwand beim Unterhalt der Strassen und Verkehrswege. Mehraufwand bei den Abschreibungen der Strassen aufgrund ungenauer Budgetierung. Minderaufwände bei den Reisekosten und Spesen, Unterhalt von Maschinen, Geräte, Fahrzeuge und Werkzeuge sowie Mieten und Benützungskosten von Anlagen.
- 6290 Mehraufwand bei den Tageskarten. Da das Angebot der Gemeindetageskarten gut ausgelastet ist und andere Gemeinden die Tageskarten nicht mehr anbieten, wurden weitere Tageskarten für den Verkauf angeschafft. Durch die gute Auslastung konnten auch Mehreinnahmen generiert werden.
- 6291 Minderaufwand des Beitrages an den öffentlichen Verkehr.

## 7 Umweltschutz und Raumordnung

	Rechnung 2022		Budget 2022		Rechnung 2021	
	Aufwand	Ertrag	Aufwand	Ertrag	Aufwand	Ertrag
		1'269'328.63	1'148'792.37	1'352'100.00	1'246'700.00	1'225'903.18
<b>Nettoergebnis</b>		<b>120'536.26</b>		<b>105'400.00</b>		<b>124'714.46</b>

- 7101 Minderaufwand für die Ver- und Entsorgung der Pumpwerke und Reservoirs. Minderaufwand bei den Dienstleistungen Dritter, Laboruntersuchungen Trinkwasser. Mehraufwand beim Unterhalt der Leitungsnetze und des Reservoirs. Minderaufwand bei den Abschreibungen aufgrund ungenauer Budgetierung. Mehraufwand bei der Einlage in die Spezialfinanzierung Werterhalt Wasser. Verwaltungsvermögen im Bereich Wasser ist höher als bei der Budgetierung geplant war. Minderertrag bei den Anschlussgebühren. Die geplanten Akontorechnungen wurden nicht erstellt.
- 7201 Mehraufwand beim Unterhalt des Leitungsnetzes der Kanalisation aufgrund von Leitungsbrüchen. Mehraufwand bei der Einlage in die Spezialfinanzierung Werterhalt Abwasser. Verwaltungsvermögen im Bereich Abwasser ist höher als bei der Budgetierung geplant war. Minderaufwand des Betriebsbeitrages an die ARAG. Minderertrag bei den Anschlussgebühren. Die geplanten Akontorechnungen wurden nicht erstellt.
- 7301 Minderaufwand bei den Abfuhr- und Deponiekosten des Hauskehrichts, da geringe Abfallmenge. Auch bei der Sonderabfallverwertung und den Abfuhr- und Deponiekosten des Grüngutes sind Minderaufwände aufgrund geringerer Menge entstanden. Minderertrag beim Verkauf von Kehrichtmarken.
- 7410 Geringe Minderaufwände
- 7610 Keine nennenswerten Abweichungen.
- 7710 Geringer Minderaufwand an Begräbnisgemeinde.
- 7791 Keine nennenswerten Abweichungen.
- 7792 Geringe Minderaufwände.
- 7900 Mehraufwand im Bereich Abschreibungen.
- 7907 Minderaufwand beim Beitrag an die Regionalkonferenz Bern-Mittelland.

## 8 Volkswirtschaft

	Rechnung 2022		Budget 2022		Rechnung 2021	
	Aufwand	Ertrag	Aufwand	Ertrag	Aufwand	Ertrag
	11'260.70	74'314.90	11'600.00	73'000.00	11'842.80	79'336.00
<b>Nettoergebnis</b>	<b>63'054.20</b>		<b>61'400.00</b>		<b>67'493.20</b>	

8110 Keine nennenswerten Abweichungen.

8406 Minderaufwand des Beitrags an den Förderverein Gantrisch.

8710 Geringer Mehraufwand im Bereich Konzession BKW Energie AG.

## 9 Finanzen und Steuern

	Rechnung 2022		Budget 2022		Rechnung 2021	
	Aufwand	Ertrag	Aufwand	Ertrag	Aufwand	Ertrag
	633'289.24	5'908'654.67	489'200.00	5'588'700.00	459'468.75	5'664'937.49
<b>Nettoergebnis</b>	<b>5'275'365.43</b>		<b>5'099'500.00</b>		<b>5'205'468.74</b>	

9100 Mindereinnahmen bei den Einkommenssteuern. Minderaufwand von tatsächlichen Forderungsverlusten der allgemeinen Steuern. Bisher wurden keine Wertberichtigungen für gefährdete Steuerguthaben gebildet. Im Rechnungsjahr 2022 wurden diese das erste Mal gemäss Vorgaben vorgenommen. Aufgrund der Wertberichtigung ist ein Mehraufwand zu verzeichnen. Mindereinnahmen bei den Einkommens- und Vermögenssteuern. Mehreinnahmen bei den Quellensteuern.

9101 Mehreinnahmen bei den Grundstückgewinnsteuern und Sonderveranlagungen.

9102 Mindereinnahmen bei den Liegenschaftssteuern.

9103 Geringe Mehreinnahmen bei der Hundetaxe.

9300 Minderaufwand beim Lastenausgleich neue Aufgabenteilung. Mehrertrag bei der Mindestausstattung. Mindereinnahmen beim Zuschuss soziodemografischer Lasten, Geografisch-topografischer Zuschuss und beim Finanzausgleich des Disparitätenabbaus.

9500 Mehreinnahmen bei den Erbschafts- und Schenkungssteuern sowie dem Anteil an Bundesbeträgen.

9610 Mehraufwand bei der Verzinsung von langfristigen Darlehen, übrige Passivzinsen und Negativzinsen. Mindereinnahmen bei den Verzugszinsen.

9630 Minderaufwand beim baulichen sowie übrigen Unterhalt der Liegenschaften im Finanzvermögen. Mindereinnahmen bei den Mietzinsen. Die Mietzinse wurden nicht alle in der korrekten Funktion budgetiert. Aus diesem Grund ist in diesem Bereich ein Minderertrag vorhanden. Im Bereich der Schule ist dafür ein Mehrertrag zu verzeichnen.

9690 Bis jetzt wurden keine Wertberichtigungen auf Forderungen erstellt. Dies wurde im Jahr 2022 das erste Mal gemäss Vorgaben vorgenommen. Aus diesem Grund ist ein Mehraufwand zu verzeichnen. Mehraufwand im Bereich der Wertberichtigungen der Finanzanlagen im Finanzvermögen. Wertberichtigung des Wertverlustes des Postfinance Fonds. Mindereinnahmen von Wertschwankungen.

9710 Keine nennenswerten Abweichungen.

9900 Minderaufwand bei den Abschreibungen. Falsche Budgetierung.

## 4.2 Investitionsrechnung

Bezeichnung	Rechnung 2022		Budget 2022		Rechnung 2021	
	Ausgaben	Einnahmen	Ausgaben	Einnahmen	Ausgaben	Einnahmen
<b>1 Öffentliche Ordnung und Sicherheit, Verteidigung</b>	<b>108'223.09</b>				<b>51'918.60</b>	
<i>Nettoaufwand</i>		108'223.09				51'918.60
<i>Nettoertrag</i>						
<b>2 Bildung</b>						
<i>Nettoaufwand</i>						
<i>Nettoertrag</i>						
<b>6 Verkehr und Nachrichtenübermittlung</b>	<b>26'592.35</b>		<b>60'000.00</b>		<b>41'719.20</b>	<b>30'000.00</b>
<i>Nettoaufwand</i>		26'592.35		60'000.00		117'19.20
<i>Nettoertrag</i>						
<b>7 Umweltschutz und Raumordnung</b>	<b>179'242.65</b>		<b>1'011'000.00</b>		<b>285'633.05</b>	
<i>Nettoaufwand</i>		179'242.65		1'011'000.00		285'633.05
<i>Nettoertrag</i>						
<b>9 Finanzen</b>		<b>314'058.09</b>			<b>30'000.00</b>	<b>379'270.85</b>
<i>Nettoaufwand</i>						
<i>Nettoertrag</i>	314'058.09				349'270.85	
<b>Total Aufwand/Ertrag</b>	<b>314'058.09</b>	<b>314'058.09</b>	<b>1'071'000.00</b>		<b>409'270.85</b>	<b>409'270.85</b>
Ertragsüberschuss				1'071'000.00		
Aufwandüberschuss						
<b>TOTAL</b>	<b>314'058.09</b>	<b>314'058.09</b>	<b>1'071'000.00</b>	<b>1'071'000.00</b>	<b>409'270.85</b>	<b>409'270.85</b>

## 5 Sachgruppen

### 5.1 Erfolgsrechnung

Bezeichnung	Rechnung 2022		Budget 2022		Rechnung 2021	
	Aufwand	Ertrag	Aufwand	Ertrag	Aufwand	Ertrag
<b>3 Aufwand</b>	<b>7'864'819.72</b>		<b>7'553'800.00</b>		<b>7'480'585.30</b>	
30 Personalaufwand	1'111'561.99		1'127'000.00		1'017'646.41	
31 Sach- und übriger Betriebsaufwand	1'384'803.82		1'337'700.00		1'548'823.10	
33 Abschreibungen Verwaltungsvermögen	400'178.72		403'500.00		388'734.67	
34 Finanzaufwand	193'996.64		50'400.00		51'958.14	
35 Einlagen in Fonds und Spezialfinanzierungen	351'882.00		312'700.00		314'634.00	
36 Transferaufwand	4'323'633.75		4'283'700.00		4'119'128.98	
38 Ausserordentlicher Aufwand	59'999.00					
39 Interne Verrechnungen	38'763.80		38'800.00		39'660.00	
<b>4 Ertrag</b>		<b>7'397'472.14</b>		<b>7'589'800.00</b>		<b>7'903'369.51</b>
40 Fiskalertrag		4'945'606.95		5'026'900.00		5'075'699.90
41 Regalien und Konzessionen		74'314.90		73'000.00		79'336.00
42 Entgelte		1'269'577.62		1'379'300.00		1'181'786.35
44 Finanzertrag		124'537.12		144'300.00		152'929.32
45 Entnahmen aus Fonds und Spezialfinanzierungen		140'469.95		115'900.00		130'089.19
46 Transferertrag		804'201.80		811'600.00		1'243'868.75
49 Interne Verrechnungen		38'763.80		38'800.00		39'660.00
<b>9 Abschlusskonten</b>	<b>63'668.79</b>	<b>531'016.37</b>	<b>152'300.00</b>		<b>161'043.92</b>	<b>1'521.65</b>
90 Abschluss Erfolgsrechnung	63'668.79	531'016.37	152'300.00		161'043.92	1'521.65
<b>Total Aufwand/Ertrag</b>	<b>7'928'488.51</b>	<b>7'928'488.51</b>	<b>7'706'100.00</b>	<b>7'589'800.00</b>	<b>7'641'629.22</b>	<b>7'904'891.16</b>
Ertragsüberschuss					263'261.94	
Aufwandüberschuss				116'300.00		
<b>TOTAL</b>	<b>7'928'488.51</b>	<b>7'928'488.51</b>	<b>7'706'100.00</b>	<b>7'706'100.00</b>	<b>7'904'891.16</b>	<b>7'904'891.16</b>

## 5.2 Investitionsrechnung

Bezeichnung	Rechnung 2022		Budget 2022		Rechnung 2021	
	Ausgaben	Einnahmen	Ausgaben	Einnahmen	Ausgaben	Einnahmen
<b>5 Investitionsausgaben</b>	<b>314'058.09</b>		<b>1'071'000.00</b>		<b>409'270.85</b>	
50 Sachanlagen	205'835.00		1'025'000.00		282'328.30	
51 Investitionen auf Rechnung Dritter	108'223.09				51'918.60	
52 Immaterielle Anlagen			46'000.00		45'023.95	
59 Übertrag an Bilanz					30'000.00	
<b>6 Investitionseinnahmen</b>		<b>314'058.09</b>				<b>409'270.85</b>
63 Investitionsbeiträge						30'000.00
69 Übertrag an Bilanz		314'058.09				379'270.85
<b>Total Aufwand/Ertrag</b>	<b>314'058.09</b>	<b>314'058.09</b>	<b>1'071'000.00</b>		<b>409'270.85</b>	<b>409'270.85</b>
Ertragsüberschuss						
Aufwandüberschuss				1'071'000.00		
<b>TOTAL</b>	<b>314'058.09</b>	<b>314'058.09</b>	<b>1'071'000.00</b>	<b>1'071'000.00</b>	<b>409'270.85</b>	<b>409'270.85</b>

## 6 Geldflussrechnung

### Geldflussrechnung

Gesamthaushalt

#### Thurnen

Bezeichnung	2022	2021
<b>Geldfluss aus betrieblicher Tätigkeit</b>		
(-) Aufwandüberschuss / Ertragsüberschuss	-467'347.58	422'784.21
Abschreibungen Verwaltungsvermögen	400'178.72	388'734.67
Abschreibungen Investitionsbeiträge	0.00	0.00
Einlagen in das Eigenkapital	59'999.00	0.00
(-) Entnahmen aus dem Eigenkapital	0.00	0.00
Verluste aus Verkauf Finanzanlagen FV und Übertragung Finanzanlagen FV ins VV / (-) Gewinne aus Verkauf Finanzanlagen FV	0.00	0.00
Verluste aus Verkauf Sachanlagen FV und Übertragung Sachanlagen FV ins VV / (-) Gewinne aus Verkauf Sachanlagen FV	0.00	0.00
Wertberichtigungen Anlagen FV / (-) Wertberichtigungen Anlagen FV	140'329.27	-8'881.51
Wertberichtigungen Darlehen/Beteiligungen VV	0.00	0.00
(-) Aufwertung VV	0.00	0.00
(-) Zunahme/Abnahme Forderungen	-144'502.42	-268'818.72
Abnahme/(-) Zunahme Vorräte	0.00	0.00
Abnahme/(-) Zunahme aktive Rechnungsabgrenzungen	14'766.80	-6'292.05
Zunahme/(-) Abnahme Laufende Verbindlichkeiten	19'137.95	356'815.22
(-) Abnahme/Zunahme kurzfr. Rückstellungen	0.00	-17'400.00
Zunahme/(-) Abnahme passive Rechnungsabgrenzungen	110'052.44	-330'783.94
(-) Abnahme/Zunahme langfr. Rückstellungen	0.00	0.00
Zunahme/(-) Abnahme Spezialfinanzierungen im EK und Vorfinanzierungen	216'444.35	184'544.81
<b>Geldfluss aus betrieblicher Tätigkeit</b>	<b>349'058.53</b>	<b>720'702.69</b>
<b>Geldfluss aus Investitionstätigkeit</b>		
Zahlungen für Nettoinv. Sachanlagen + Immat. Anlagen+ Investitionsbeiträge VV	-374'057.09	-349'270.85
(-) Auszahlungen für Darlehen/Beteiligungen VV	0.00	0.00
Einzahlung für Darlehen/Beteiligungen VV	0.00	0.00
(-) Kauf Sachanlagen FV	0.00	0.00
Verkauf Sachanlagen FV	0.00	0.00
(-) Investitionen Sachanlagen FV	0.00	0.00
(-) Kauf kurzfristige Finanzanlagen FV	0.00	-1'099'000.00
Verkauf kurzfristige Finanzanlagen FV	0.00	0.00
(-) Kauf langfristige Finanzanlagen FV	0.00	-100.00
Verkauf langfristige Finanzanlagen FV	11'500.00	11'500.00
<b>Geldfluss aus Investitionstätigkeit</b>	<b>-362'557.09</b>	<b>-1'436'870.85</b>



<b>Geldfluss aus Finanzierungstätigkeit</b>		
Zunahme/ (-) Abnahme Kontokorrente mit Dritten	0.00	0.00
Aufnahme kurzfristige Finanzverbindlichkeiten	600'000.00	0.00
(-) Rückzahlung kurzfristige Finanzverbindlichkeiten	-1'400'000.00	0.00
Aufnahme langfristige Finanzverbindlichkeiten	0.00	0.00
(-) Rückzahlung langfristige Finanzverbindlichkeiten	0.00	0.00
(-) Abnahme/Zunahme Stiftungen, Legate, Zuwendungen im FK sowie Fonds im FK	-5'032.30	0.00
<b>Geldfluss aus Finanzierungstätigkeit</b>	<b>-805'032.30</b>	<b>0.00</b>
<b>Total Geldfluss</b>		
	<b>-818'530.86</b>	<b>-716'168.16</b>
Bestand Flüssige Mittel und kurzfristige Geldanlagen 1.1.	1'849'293.31	2'565'461.47
<b>Bestand Flüssige Mittel und kurzfristige Geldanlagen 31.12.</b>	<b>1'030'762.45</b>	<b>1'849'293.31</b>

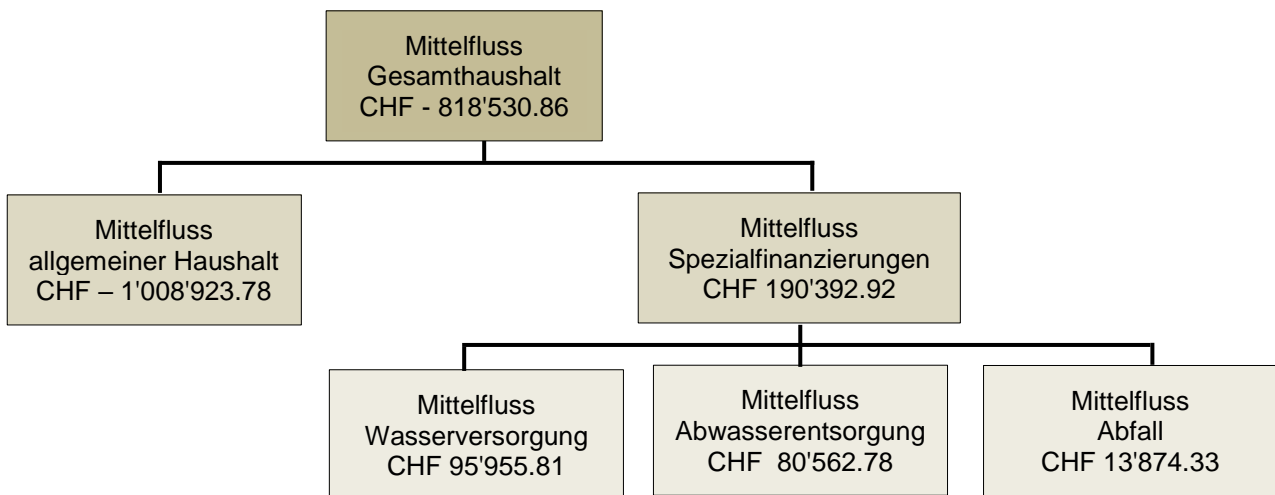

## 7 Finanzkennzahlen

### 7.1 Gesamthaushalt

Kennzahl	2020	2021	2022	Ø 3 Jahre	Kommentar/Interpretation
Nettoverschuldungsquotient (NVQ)	5.82 %	-8.15 %	-5.86 %	-2.73 %	Gibt an, welcher Anteil der direkten Steuern der natürlichen und juristischen Personen +/- Finanzausgleich erforderlich wäre, um die Nettoschulden zu tilgen.
Selbstfinanzierungsgrad (SFG)	157.04 %	285.58 %	105.15 %	182.59 %	<b>Selbstfinanzierung in % der Nettoinvestitionen.</b> Der Selbstfinanzierungsgrad gibt Antwort auf die Frage, wie weit die Investitionen aus selbst erarbeiteten Mitteln bezahlt werden können. <b>Richtwert: &gt; 100% ideal.</b>
Zinsbelastungsanteil	-0.01 %	-0.07 %	3.56 %	1.16 %	<b>Nettozinsen in % des Laufenden Ertrages.</b> Der Zinsbelastungsanteil sagt aus, wie stark der Laufende Ertrag durch den Zinsendienst belastet ist. Je tiefer der Wert, desto grösser der Handlungsspielraum. <b>Richtwert: 0-4 % gut.</b>
Bruttoverschuldungsanteil	69.07 %	62.85 %	101.11 %	77.68 %	<b>Bruttoschuld in % des Laufenden Ertrages.</b> Die Bruttoverschuldung informiert über das Mass der Verschuldung einer Gemeinde. <b>Richtwert: &lt; 50% = sehr gut.</b>
Investitionsanteil	8.92 %	8.67 %	4.40 %	7.33 %	<b>Bruttoinvestitionen in % der Gesamtausgaben.</b> Der Investitionsanteil informiert über das Mass der Investitionstätigkeit einer Gemeinde. <b>Aussage: &lt; 10 % = schwache Investitionstätigkeit.</b>
Kapitaldienstanteil	5.00 %	4.88 %	11.71 %	7.20 %	<b>Kapitaldienst in % des Laufenden Ertrages.</b> Der Kapitaldienstanteil informiert darüber, wie stark der Laufende Ertrag durch Zinsendienst und Abschreibungen belastet ist. <b>Richtwert: &lt; 5 % = geringe Belastung.</b>

Kennzahl	2020	2021	2022	Ø 3 Jahre	Kommentar/Interpretation
Nettoschuld in Franken pro Einwohner	133.99	-186.05	-133.67	-61.91	Die Nettoschuld pro Einwohner wird als Gradmesser für die Verschuldung verwendet. Ein <b>negativer Wert</b> entspricht einem <b>Nettovermögen</b> pro Einwohner.
Selbstfinanzierungsanteil	12.65 %	12.67 %	6.73 %	10.68 %	<b>Selbstfinanzierung in % des laufenden Ertrages.</b> Der Selbstfinanzierungsanteil gibt Auskunft über die finanzielle Leistungsfähigkeit unserer Gemeinde. Je höher der Wert, desto grösser ist der Spielraum für den Schuldenabbau oder die Finanzierung von Investitionen und deren Folgekosten. <b>Richtwert: 10-20 % = mittel</b>
Nettozinsbelastungsanteil	-1.56%	-1.20%	2.96 %	0.07 %	<b>Finanzaufwand netto in % des Steuerertrages. Richtwert 0-4 % = Sehr tiefe Belastung</b>
Massgebliches Eigenkapital pro Einwohner	898.39	1'941.40	789.29	1'209.69	Vergleichsgrösse

## 7.2 Allgemeiner Haushalt

Kennzahl	2020	2021	2022	Ø 3 Jahre	Kommentar/Interpretation
Selbstfinanzierungsgrad	300.43 %	258.27 %	-121.13 %	145.86 %	<b>Selbstfinanzierung in % der Nettoinvestitionen.</b> Der Selbstfinanzierungsgrad gibt Antwort auf die Frage, wie weit die Investitionen aus selbst erarbeiteten Mitteln bezahlt werden können. <b>Richtwert: &gt; 100 % ideal.</b>
Bilanzüberschussquotient	37.08 %	42.66 %	-11.02 %	22.91 %	Gibt an, wie hoch die aufgelaufenen Ergebnisse (alt Eigenkapital) im Verhältnis der direkten Steuern Natürliche Personen und Juristische Personen und Finanzausgleich sind.

### 7.3 Spezialfinanzierung Wasserversorgung

Kennzahl	2020	2021	2022	Ø 3 Jahre	Kommentar/Interpretation
Selbstfinanzierungsgrad	44.95 %	69.78 %	201.67 %	105.47 %	<b>Selbstfinanzierung in % der Nettoinvestitionen.</b> Der Selbstfinanzierungsgrad gibt Antwort auf die Frage, wie weit die Investitionen aus selbst erarbeiteten Mitteln bezahlt werden können. <b>Richtwert: &gt; 100% ideal.</b>
Kostendeckungsgrad	123.90 %	135.57 %	112.07 %	123.85 %	<b>Aufwand in % des Ertrages.</b> Der Kostendeckungsgrad gibt Antwort auf die Frage, wie weit der Aufwand aus selbst erarbeiteten Erträgen gedeckt ist. > 100 % = <b>Ertragsüberschuss</b>
Werterhaltungsquote	3.68 %	3.68 %	3.15 %	3.50 %	<b>Bestand Werterhalt in % des Wiederbeschaffungswertes.</b>

### 7.4 Spezialfinanzierung Abwasserentsorgung

Kennzahl	2020	2021	2022	Ø 3 Jahre	Kommentar/Interpretation
Selbstfinanzierungsgrad	421.82 %	398.72 %	232.24 %	350.93 %	<b>Selbstfinanzierung in % der Nettoinvestitionen.</b> Der Selbstfinanzierungsgrad gibt Antwort auf die Frage, wie weit die Investitionen aus selbst erarbeiteten Mitteln bezahlt werden können. <b>Richtwert: &gt; 100 % ideal.</b>
Kostendeckungsgrad	117.07 %	111.56 %	97.03 %	108.56 %	<b>Aufwand in % des Ertrages.</b> Der Kostendeckungsgrad gibt Antwort auf die Frage, wie weit der Aufwand aus selbst erarbeiteten Erträgen gedeckt ist. > 100 % = <b>Ertragsüberschuss</b>
Werterhaltungsquote	8.01 %	0.79 %	9.54 %	6.12 %	<b>Bestand Werterhalt in % des Wiederbeschaffungswertes.</b>

## 7.5. Spezialfinanzierung Abfall

Kennzahl	2020	2021	2022	Ø 3 Jahre	Kommentar/Interpretation
Selbstfinanzierungsgrad	100 %	-1 %	100 %	66.33 %	<b>Selbstfinanzierung in % der Nettoinvestitionen.</b> Der Selbstfinanzierungsgrad gibt Antwort auf die Frage, wie weit die Investitionen aus selbst erarbeiteten Mitteln bezahlt werden können. <b>Richtwert: &gt; 100 % ideal.</b>
Kostendeckungsgrad	122.08 %	99.13 %	111.35 %	110.85 %	<b>Aufwand in % des Ertrages.</b> Der Kostendeckungsgrad gibt Antwort auf die Frage, wie weit der Aufwand aus selbst erarbeiteten Erträge gedeckt ist. <b>&gt; 100% = Ertragsüberschuss</b>

## 8 Antrag der Exekutive

### Genehmigung

<b>Erfolgsrechnung</b>	Aufwand <b>Gesamthaushalt</b>	CHF	7'826'055.92
	Ertrag <b>Gesamthaushalt</b>	CHF	7'358'708.34
	<b>Aufwandüberschuss</b>	CHF	-467'347.58

davon

	Aufwand <b>Allgemeiner Haushalt</b>	CHF	6'749'820.34
	Ertrag <b>Allgemeiner Haushalt</b>	CHF	6'236'027.14
	<b>Aufwandüberschuss</b>	CHF	-513'793.20

	Aufwand <b>Wasserversorgung</b>	CHF	381'661.31
	Ertrag <b>Wasserversorgung</b>	CHF	427'731.52
	<b>Ertragsüberschuss</b>	CHF	46'070.21

	Aufwand <b>Abwasserentsorgung</b>	CHF	539'503.80
	Ertrag <b>Abwasserentsorgung</b>	CHF	522'280.63
	<b>Aufwandüberschuss</b>	CHF	-17'223.17

	Aufwand <b>Abfall</b>	CHF	155'070.47
	Ertrag <b>Abfall</b>	CHF	172'669.05
	<b>Ertragsüberschuss</b>	CHF	17'598.58

### Investitionsrechnung

	Ausgaben	CHF	314'058.09
	Einnahmen	CHF	0.00
	<b>Nettoinvestitionen</b>	CHF	314'058.09

<b>Nachkredite</b> gemäss separater Tabelle zu beschliessen durch Gemeindeversammlung	CHF	383'726.34
---	-----	------------

<b>Das massgebende Eigenkapital</b> beträgt per 31.12.2022 (Kontenart 299)	CHF	1'463'498.59
--	-----	--------------

### Antrag

Der Gemeindeversammlung wird beantragt, die Jahresrechnung 2022 zu genehmigen.

Mühlethurnen, 5. April 2023

**EINWOHNERGEMEINDE THURNEN**

**Finanzverwaltung**

Urs Haslebacher    Pia Schmockler  
Gemeindepräsident    Gemeindeschreiberin

Stéphanie Graf  
Finanzverwalterin

## Bericht des Rechnungsprüfungsorgans zur Jahresrechnung 2022 an die Gemeindeversammlung der

### Einwohnergemeinde Thurnen, Mühlethurnen

Als Rechnungsprüfungsorgan haben wir die Jahresrechnung der Einwohnergemeinde Thurnen, bestehend aus Berichterstattung, Bilanz, Erfolgsrechnung, Investitionsrechnung, Geldflussrechnung und Anhang für das am 31. Dezember 2022 abgeschlossene Rechnungsjahr geprüft.

#### Verantwortung des Gemeinderates

Der Gemeinderat ist für die Aufstellung der Jahresrechnung in Übereinstimmung mit den kantonalen und kommunalen gesetzlichen Vorschriften verantwortlich. Diese Verantwortung beinhaltet die Ausgestaltung, Implementierung und Aufrechterhaltung eines internen Kontrollsystems mit Bezug auf die Aufstellung der Jahresrechnung, die frei von wesentlichen falschen Angaben als Folge von Verstössen oder Irrtümern ist. Darüber hinaus ist der Gemeinderat für die Anwendung sachgemässer Rechnungslegungsmethoden sowie die Vornahme angemessener Schätzungen verantwortlich.

#### Verantwortung des Rechnungsprüfungsorgans

Unsere Verantwortung ist es, aufgrund unserer Prüfung ein Prüfungsurteil über die Jahresrechnung abzugeben. Wir haben unsere Prüfung in Übereinstimmung mit den gesetzlichen Vorschriften und der Arbeitshilfe für Rechnungsprüfungsorgane (AH RPO, Ausgabe 2016) vorgenommen. Die Prüfung haben wir so zu planen und durchzuführen, dass wir hinreichende Sicherheit gewinnen, ob die Jahresrechnung frei von wesentlichen falschen Angaben ist.

Eine Prüfung beinhaltet die Durchführung von Prüfungshandlungen zur Erlangung von Prüfungsnachweisen für die in der Jahresrechnung enthaltenen Wertansätze und sonstigen Angaben. Die Auswahl der Prüfungshandlungen liegt im pflichtgemässen Ermessen des Prüfers. Dies schliesst eine Beurteilung der Risiken wesentlicher falscher Angaben in der Jahresrechnung als Folge von Verstössen oder Irrtümern ein. Bei der Beurteilung dieser Risiken berücksichtigt der Prüfer das interne Kontrollsystem, soweit es für die Aufstellung der Jahresrechnung von Bedeutung ist, um die den Umständen entsprechenden Prüfungshandlungen festzulegen, nicht aber um ein Prüfungsurteil über die Wirksamkeit des internen Kontrollsystems abzugeben. Die Prüfung umfasst zudem die Beurteilung der Angemessenheit der angewandten Rechnungslegungsmethoden, der Plausibilität der vorgenommenen Schätzungen sowie eine Würdigung der Gesamtdarstellung der Jahresrechnung. Wir sind der Auffassung, dass die von uns erlangten Prüfungsnachweise eine ausreichende und angemessene Grundlage für unser Prüfungsurteil bilden.

#### Prüfungsurteil

Nach unserer Beurteilung entspricht die Jahresrechnung für das am 31. Dezember 2022 abgeschlossene Rechnungsjahr den kantonalen und kommunalen gesetzlichen Vorschriften.

#### Berichterstattung aufgrund weiterer gesetzlicher Vorschriften

Wir bestätigen, dass wir die Anforderungen an die Befähigung gemäss Art. 123 GV erfüllen und keine mit unserer Unabhängigkeit nicht vereinbare Sachverhalte vorliegen. Wir beantragen, die Jahresrechnung per 31. Dezember 2022 mit Aktiven und Passiven von CHF 11'176'359.09 und einem Gesamtergebnis (Aufwandüberschuss) von CHF 467'347.58 zu genehmigen.

Burgdorf, 2. Mai 2023  
12022537/2121-7096/tst

BDO AG



Thomas Stutz

Zugelassener Revisionsexperte



ppa. Maik Morf

Leitender Revisor  
Zugelassener Revisionsexperte

## **10 Genehmigung der Jahresrechnung**

Die Gemeindeversammlung der Gemeinde Thurnen hat die Jahresrechnung 2022 am 5. Juni 2023 gemäss dem vorstehenden Antrag des Gemeinderats vom 5. April 2023 genehmigt.

Mühlethurnen, 6. Juni 2023

### **EINWOHNERGEMEINDE THURNEN**

Urs Haslebacher  
Gemeindepräsident

Pia Schmocker  
Gemeindeschreiberin



## 11 Anhang

### 11.1 Regelwerk

#### 11.1.1 Angewendetes Regelwerk

Der Rechnungsabschluss der Einwohnergemeinde Thurnen ist in Übereinstimmung mit den geltenden kantonalen gesetzlichen Grundlagen erstellt worden.

Gemeindegesezt (GG, BSG 170.11)

Gemeindeverordnung (GV, BSG 170.111)

Direktionsverordnung über den Finanzhaushalt der Gemeinden (FHDV, BSG 170.511)

Diese orientieren sich gemäss Art. 70 Absatz 1 GG am Harmonisierten Rechnungslegungsmodell für die Kantone und Gemeinden, HRM2, laut Handbuch der Konferenz der Kantonalen Finanzdirektoren. Die kantonalen Bestimmungen weichen in einzelnen Bereichen von den Empfehlungen des HRM2 ab. Das Amt für Gemeinden und Raumordnung stellt eine Auflistung dieser Ausnahmen zur Verfügung unter [www.be.ch/gemeinden](http://www.be.ch/gemeinden) > Rubrik Gemeindefinanzen > HRM2 > Praxishilfen.

#### 11.1.2 Bewertung Finanzvermögen

Vermögenswerte im Finanzvermögen werden bilanziert, wenn sie einen künftigen Nutzen erbringen und ihr Wert verlässlich ermittelt werden kann. Sie werden bei erstmaliger Bilanzierung zu Anschaffungs- bzw. Herstellungskosten bilanziert. Entstehen der Gemeinde keine Kosten, wird zum Verkehrswert zum Zeitpunkt des Zugangs bilanziert. Folgebewertungen erfolgen zum Verkehrswert am Bilanzstichtag, wobei eine systematische Neubewertung bei Liegenschaften mit Ausnahme von Baurechten alle fünf Jahre oder bei Änderung des amtlichen Werts bei allen anderen Vermögenswerten jährlich erfolgt. Die Bilanzwerte sind bei eingetretenen dauerhaften Wertminderungen oder Verlusten sofort zu berichtigen.

Bilanzkonto	Bezeichnung	alter Buchwert CHF	Auf- oder Abwertung CHF	Neuer Buchwert CHF	Bewertungsmethode (Anhang 1, GV)	Letztmalige Bewertung
10700.01	Aktien BKW AG	71'160.00	4'740.00	75'900.00	Marktwert	31.12.2022
10700.02	Aktien SLG	28'500.00	- 300.00	28'200.00	Marktwert	31.12.2022
10700.03	Aktie Gant-risch Plus	1'000.00	-1'000.00	0.00	Marktwert	31.12.2022
10700.04	Anteilschein SRG Bern, Freiburg, Wallis (Kauf 2021)	n/a	0.00	100.00	Marktwert	31.12.2022
10840.01	Gewerbe-raum GH	175'656.00	0.00	175'656.00	Amtlicher Wert x Faktor 1.4	31.12.2020

### 11.1.3 Bewertung Verwaltungsvermögen

Vermögenswerte im Verwaltungsvermögen werden bilanziert, wenn sie einen künftigen mehrjährigen öffentlichen Nutzen hervorbringen und ihr Wert verlässlich ermittelt werden kann. Sie werden zu Anschaffungs- bzw. Herstellkosten nach der Nettomethode bilanziert und nach der definierten Nutzungsdauer linear abgeschrieben. Entstehen der Gemeinde keine Kosten, wird zum Verkehrswert zum Zeitpunkt des Zugangs bilanziert. Die Bilanzwerte sind bei eingetretenen dauerhaften Wertminderungen oder Verlusten sofort zu berichtigen. Die geltenden Anlagekategorien und Nutzungsdauern sind in Anhang 2 GV umschrieben.

### 11.1.4 Aktivierungsgrenzen

Allgemeiner Haushalt	CHF 50'000.00
Spezialfinanzierung Wasser	CHF 10'000.00
Spezialfinanzierung Abwasser	CHF 10'000.00
Spezialfinanzierung Abfall	CHF 10'000.00

### 11.1.5 Bestehendes Verwaltungsvermögen

Seit dem Übergang auf HRM2 im Jahr 2016, werden die bestehenden Verwaltungsvermögen wie folgt abgeschrieben. Davon ausgenommen sind die Positionen gemäss Ziffer 4.1.3 der Übergangsbestimmungen der Gemeindeverordnung.

Mühlethurnen	15 Jahre (linear)
Kirchenthurnen	8 Jahre (linear)
Lohnstorf	14 Jahre (linear)

## 11.2 Grundlagen der Jahresrechnung

Als Grundlage für die Jahresrechnung 2022 dienen das Budget 2022 und die Vorjahresrechnungen 2021.

	<b>Budget</b>	<b>Jahresrechnung</b>
Gemeinderat	<b>02.11.2021</b>	<b>11.05.2022</b>
Bestätigungsbericht Rechnungsprüfungsorgan		<b>29.04.2022</b>
Gemeindeversammlung	<b>14.12.2021</b>	<b>13.06.2022</b>

## 11.3 Eigenkapitalnachweis

in Tausend CHF

Eigenkapital per 01.01.2022		Veränderungsnachweis			Eigenkapital per 31.12.2022				
CHF		Erhöhung (+) durch	CHF	Reduktion (-) durch	CHF				
<b>29</b>	<b>Eigenkapital</b>	<b>6'233</b>		<b>663</b>	<b>794</b>	<b>29</b>	<b>Eigenkapital</b>	<b>6'043</b>	
290	Verpflichtungen (+) bzw. Vorschüsse (-) gegenüber Spezialfinanzierungen	1'613	Einlagen in SF EK	63	Entnahmen aus SF EK	17	290	Verpflichtungen (+) bzw. Vorschüsse (-) gegenüber Spezialfinanzierungen	1'661
29001	SF Wasserversorgung	555	9010.10	46	9011.10		29001	SF Wasserversorgung	602
29002	SF Abwasserentsorgung	989	9010.20		9011.20	17	29002	SF Abwasserentsorgung	972
29003	SF Abfall	69	9010.30		9011.30		29003	SF Abfall	87
2900x	SF Übertragung VV nach Art. 85a GV	0	3898.xx		4898.xx		2900x	SF Übertragung VV nach Art. 85a GV	0
293	Vorfinanzierungen	2'554	Einlagen in Vorfinanzierungen EK	337	Entnahmen aus Vorfinanzierungen des EK	0	293	Vorfinanzierungen	2'830
29300	Allgemeiner Haushalt	0	3893	60	4893		29300	Allgemeiner Haushalt	0
29301	Wasserversorgung Werterhalt	493	3510.xx	41	4510.xx		29301	Wasserversorgung Werterhalt	534
29302	Abwasserentsorgung Werterhalt	2'060	3510.xx	176	4510.xx		29302	Abwasserentsorgung Werterhalt	2'236
29304	SF Investitionen	0	3893.xx	60	4893.xx		29304	Abwasserentsorgung Werterhalt	60
294	Reserven	89	Einlagen	0	Entnahmen	0	294	Reserven	89
29400	Zusätzliche Abschreibungen	89	3894.xx	0	4894.xx	0	29400	Zusätzliche Abschreibungen	89
296	Neubewertungsreserve Finanzvermögen	0	Einlagen	0	Entnahmen		296	Neubewertungsreserve Finanzvermögen	0
29600	Neubewertungsreserve	0	3896.xx	0	4896.xx		29600	Neubewertungsreserve	0
29601	Schwankungsreserve	0	3896.xx	0	4896.xx		29601	Schwankungsreserve	0
298	Übriges Eigenkapital	0	3898	0	4898	0	298	Übriges Eigenkapital	0
			Einlagen übriges Eigenkapital		Entnahmen übriges Eigenkapital				
299	Bilanzüberschuss/-Fehlbetrag	1'977	2990	<b>Jahresergebnis Überschuss (+) / Defizit (-)</b>	<b>263</b>	<b>777</b>	299	Bilanzüberschuss/-Fehlbetrag	1'463

## 11.4 Rückstellungsspiegel

205 Kurzfristige Rückstellungen		Veränderung				Buchwert		Kommentar
Konto	Bezeichnung	Buchwert 01.01.2022	Bildung	Verwendung	Auflösung	Buchwert 31.12.2022		
20500	Keine	-	-	-	-	-		

208 langfristige Rückstellungen		Veränderung				Buchwert		Kommentar
Konto	Bezeichnung	Buchwert 01.01.2022	Bildung	Verwendung	Auflösung	Buchwert 31.12.2022		
20880	Rückstellung für öffentl. WC Anlage	59'999.00	-	-	59'999.00	-	Auflösung zu Gunsten SF Investitionen	

<b>Total kurzfristige Rückstellungen</b>	-	-	-	-	-	-
<b>Total langfristige Rückstellungen</b>	<b>59'999.00</b>	-	-	<b>59'999.00</b>	-	-
<b>Total Rückstellungen</b>	<b>59'999.00</b>	-	-	<b>59'999.00</b>	-	-

## 11.5 Beteiligungsspiegel

### Verzeichnis über Mitgliedschaften und Beteiligungen

Beteiligungen (im Sinne der öffentlichen Aufgabenerfüllung)										
Nams, Sitz Rechtsform	Tätigkeitsgebiet	Nominalka- pital (100%)	Eigentums- anteil	Stimmanteil - E: Exekutive - L: Legislative	Wesentliche Beteiligte	Anschaffungs- wert	Wesentliche Beteiligungen der Organisation	Rechnungslegungs- norm; Aussage zur Jahresrechnung	Gemeinde- vertreter	Spezifische Risiken
<b>Gemeindeeigene Unternehmen (Anstalten) gem. Art. 64 Abs. 1 Bst. b GG</b>										
Keine										
<b>Öffentlich-rechtliche Organisationen der interkommunalen Zusammenarbeit (Gemeindeverbände, Anstalten etc.)*</b>										
Begräbnisgemeinde Thurnen	Betrieb eines Friedhofs				Verbandsgemeinden			Art. 25 OVR: Für Passiven des Verbandes haftet das Verbandsvermögen. Jährliche Gemeindebeiträge nach Einwohnerzahl. Jahresbeitrag (CHF 15.— pro Einwohner	Keine bestimmte Vertretung	
Gemeindeverband ARA Gürbetal, Kaufdorf	Abwasserreinigung				Verbandsgemeinden			Art. 56 Haftung: Nach Verteilungsschlüssel (%)	Ressortleiter/in Abwasser	
Wasserbauverband untere Gürbe und Müsche, Beip	Pflege der Gürbe und Müsche				Verbandsgemeinden			Art. 66: Für Verbandsschulden haftet das Verbandsvermögen. Gemeindebeiträge gem. 3 Gew. ichtungen: Wasserbau 40 % – Schutz 35 % – Solidarität 25 %.	Ressortleiter/in Gewässer	
Holzgemeinde Untergurnigel, Gemeindeverband, Riggisberg	Erhaltung und Bewirtschaftung des Waldes				Verbandsgemeinden			Kein Jahresbeitrag, Übernahme Aufwandüberschuss nach Einwohnerzahl	Ressortleiter/in Landwirtschaft(4 Stimmen)	
<b>Juristische Personen des Privatrechts*</b>										
AG für Abfallverwertung AVAG, Thun	Abfallbeseitigung				Aktionärin			81 Aktien à Nominal CHF 100.00	Keine bestimmte Vertretung	
Spar- und Leihkasse Gürbetal, Mühlethurnen	Betrieb einer regional tätigen Bank				Aktionärin			6 Aktien	Keine bestimmte Vertretung	
BKW Energie AG	Strassenbeleuchtung				Aktionärin			600 Namensaktien	Keine bestimmte Vertretung	

Juristische Personen des Privatrechts*														
Sagbach Wichtrach AG	Sportanlagen								Aktionärin				32 Anteilsscheine à Nominal CHF 250.00	Keine bestimmte Vertretung
BLS Netz AG	Öffentlicher Verkehr								Aktionärin				192 Namensaktien	Keine bestimmte Vertretung
Verband bernischer Gemeinden, Bern	Unterstützung Bestrebungen, Wahrung Gemeindeautonomie, Koordination und Vertretung Interessen der Gemeinde								Vereinsmitglied				Art. 10, Statuten Haftung: für die Verbindlichkeiten des Verbandes haftet ausschliesslich dessen Vermögen. Eine persönliche Haftung der Mitglieder und Organe ist ausgeschlossen. Art. 11 Die Mitglieder haben jährlich den Mitgliederbeitrag zu entrichten. Die Hauptversammlung legt die Mitgliederbeiträge als Bestandteil der Statuten (Anhang) fest. Der Beitrag des stimmberechtigten Mitgliedes richtet sich grundsätzlich nach der Anzahl der in der Mitgliedsgemeinde wohnhaften Einwohner. Ehrenmitglieder sind von der Beitragspflicht befreit (Art. 11). Jahresbeitrag	Keine bestimmte Vertretung
Kantonaler Feuerwehverband, Bärtswil	Schutz der Bevölkerung								Vereinsmitglied				Beitrag pro Einwohner = 2018 CHF 160.00	Ressortleiter/in öffentliche Sicherheit
Tagesfamilien Gantrisch Schwärzenburg	Angebotsvermittlung und Verwaltung Kinderbetreuung								Vertragsmitglied				Jahresbeitrag	Ressortleiter/in Soziales
Schw. eiz. Vereinigung für Landesplanung	gute Raumplanung								Vereinsmitglied				Automatische Mitgliedschaft bei Kant. Planungsgruppe Bern. Jahresbeitrag in Kant. Planungsgruppe inklusive.	Keine bestimmte Vertretung
Schw. eizer Gemeindeverband, Schönbühl	Der Verband fördert die Durchsetzung der gemeinsamen Interessen der Schw. eizer Gemeinden als dritte föderative Kraft im Bundesstaat in Berücksichtigung ihrer unterschiedlichen Eigenart und unterstützt jegliche Bestrebungen zur Wahrung ihrer Autonomie und Selbstverwaltungsfähigkeit								Vereinsmitglied				Art. 21 Die Beiträge der Gemeinden werden nach Massgabe der Einwohnerzahl abgestuft jährlich festgesetzt. Die Beiträge aller Mitglieder werden aufgrund der im Aufnahmeabschluss festgesetzten Kriterien jährlich festgesetzt Art. 22 Für die Verbindlichkeiten des Verbandes haftet ausschliesslich das Verbandsvermögen.	Keine bestimmte Vertretung
Schw. eiz. Feuerwehverband, Bern	Bekämpfung von Feuer und anderen Elementen								Vereinsmitglied				Art. 36 Statuten Die Delegiertenversammlung setzt die Mitgliederbeiträge fest (jährlich). Art. 12 Dies geschieht mit der Mehrheit der Stimmen der anwesenden Mitglieder.	Keine bestimmte Vertretung
Berner Heimatschutz, Bern	Landschaft und Volkswachstum in ihrer natürlichen und geschichtlich gewordenen Eigenart zu pflegen und weiterzuentwickeln.								Vereinsmitglied				Art. 38 Für die Verpflichtungen des Berner Heimatschutzes haftet nur das Vereinsvermögen. Die Festsetzung der Jahresbeiträge erfolgt durch das Bött (CAFI. 12 Jahresbeitrag = CHF 150.00)	Keine bestimmte Vertretung

Juristische Personen des Privatrechts*														
Berner Wadenwege, Bern	Pflege und Förderung des Wanderns, Erschliessung und Schutz der Landwirtschaft mit Wanderwegen, Massnahmen zum Schutz des Wanderns									Vereinsmitglied			Art. 23 Statuten Für Verbindlichkeiten des Vereins haftet ausschliesslich das Vereinsvermögen. Jede Haftung der Mitglieder ist ausgeschlossen. Die Mitgliederbeiträge werden von der GV festgesetzt (Art. 13 lit.e). Statutenänderung durch GV (Art. 13 lit.h).	Keine bestimmte Vertretung
Spilax region Gantrisch, Riggisberg	Betrieb einer Spilax in 10 Gemeinden									Vereinsmitglied			Statuten in Kraft seit 1.1.2008 (Vormals Spilax Thurnen, Riggisberg und Umgebung). Jahresbeitrag CHF 100.00	Keine bestimmte Vertretung
Verein für Lungen- und Langzeitkranke Seitigen-Schwärzenburg, Toffen	Beratung und Betreuung Lungen- und Langzeitkranke und Angehörige, Vermittlung von Dienstleistungen									Vereinsmitglied			Statutenänderung und Auflösung 2/3-Mehrheit. Vermögen bei Auflösung an Institutionen mit gleichen Zielsetzungen. Jahresbeitrag = CHF 0.50 pro Einwohner, Statuten 29.5.1996.	Keine bestimmte Vertretung
Verein Mütter- und Väterberatung Kanton Bern, 3012 Bern	Beratung der Mütter und Väter von Kindern bis zum 5. Lebensjahr									Vereinsmitglied			Statuten 2008 Haftung nur Vereinsvermögen Jahresbeitrag = CHF 100.00	Keine bestimmte Vertretung
PRO SENECTUTE Region Bern, Bern	Hilfe für ältere Menschen, Fragen des Alters und Alterswandens									Vereinsmitglied			Kein Jahresbeitrag	Ressortleiter/in Soziales
Berner Schuldenberatung, Bern	Bekämpfung der Überschuldung privater Haushalte									Vereinsmitglied			Jahresbeitrag = CHF 200.00	Keine bestimmte Vertretung
Förderverein Region Gantrisch, Schwärzenburg	Förderung der Regionalentwicklung									Vereinsmitglied			Art. 24 Für die Verbindlichkeiten des Vereins haftet einzig das Vereinsvermögen. Jahresbeitrag CHF 1.00 pro Einwohner für Regionsaufgaben. CHF 3.00 pro Einwohner für Naturparkaufgaben.	Ressortleiter/in Präsidentales
Verein A+, 3132 Riggisberg	Stationäre Akutmedizin in Randregionen des Kantons Bern erhalten									Vereinsmitglied			Art. 14 Statuten Für die Verbindlichkeiten des Verbandes haftet einzig das Vereinsvermögen Jahresbeitrag = CHF 100.00	Keine bestimmte Vertretung
Verein für Wohnungen, Riggisberg	Zwischenlösung für Wohnmöglichkeiten									Vereinsmitglied			Haftung ausschliesslich Vereinsvermögen. Mitgliederbeitrag = CHF 300.00	Ressortleiter/in Soziales
Wohnheim Riggisberg Schlossweg 5 3132 Riggisberg	Betrieb eines Wohnheimes									Genossenschaftsmitglied			Genossenschaft Haftung ausschliesslich Genossenschaftsvermögen	Ressortleiter/in Soziales
Musikschule der Region Gürbetal, Beip	Betrieb einer Musikschule									Vereinsmitglied			Statuten 1.8.1995, Schulgelder gem. Unterrichtseinheiten. Leistungsvertrag ab 1.1.2014. Haftung nur Vereinsvermögen.	1 festgewählter/r Gde. Delegierte
Kant. Planungsgruppe Bern, Bern	Information, Instruktion und Beratung der Mitglieder in den Bereichen Raumplanung, Baurecht, Umweltschutz und Finanzhaushalt									Vereinsmitglied			Art. 24 Statuten Haftung nur durch Vereinsvermögen, keine persönliche Haftung der Mitglieder.	Keine bestimmte Vertretung

Mitgliedschaften in einfachen Gesellschaften, Kollektiv- und Kommanditgesellschaften*																	
Keine																	
<b>Vertragliche Beziehungen zur Erfüllung von Gemeindeaufgaben*</b>																	
KITA Region Seftigen, Seftigen	Betrieb einer Kindertagesstätte																Ressortleiter/in Soziales
Kindertagesstätte Riggisberg	Famlienergänzende Kinderbetreuung																Keine bestimmte Vertretung
Regionaler Sozialdienst Riggisberg (RSD), Riggisberg	Soziale Hilfe für Einwohner																Ressortleiter/in Soziales
Zusammenarbeitsvertrag betreffend Führung der Regionalen offenen Jugendarbeit Gürbetal-Längenberg, Riggisberg	Gemeinsame Bereitstellung von Angeboten der öffentlichen Jugendarbeit																Ressortleiter/in Soziales
Betreuung von privaten Mandatstragenden (PrüMa) durch Gemeinde Schwärzenburg	Betreuung private Mandatsträger																Ressortleiter/in Soziales
Freiwiliger-Fahrdienst für Kranke, ältere und behinderte Menschen Frauenverein Mühlethurnen	Organisation Fahrdienste																Keine Vertretung
Alterskonferenz Region Ganttrich	Gemeinsame Führung einer Alterskonferenzen																Ressortleiter/in Soziales
Aufsicht und Bewilligung für Betreuung von Personen in privaten Haushalten durch Gde. Riggisberg	Aufsicht und Bewilligung für Betreuung von Personen in privaten Haus-haltungen																Keine Vertretung
Einwohnergemeinde Wattenwil / Bauverwaltung	Externe Bauverwaltung																Keine Vertretung
Atenschutz Regio Zus.arbeit mit Feuerwehren Burgstein, Mühlethurnen, Seftigen und Wattenwil	Regionaler Atemschutz																Ressortleiter/in öffentliche Sicherheit
Zusammenarbeit Feuerwehr betr. Klientenlöschfahrzeug (KTLF) mit Gemeinde Seftigen	Zus.arbeit für ein zusätzl. KTLF																Ressortleiter/in öffentliche Sicherheit

Vertragliche Beziehungen zur Erfüllung von Gemeindeaufgaben*													
Vereinbarung Hilfeleistung an Feuerwehreinrichtungen bei militärischen Ereignissen durch Eidg. Departement VBS	Hilfeleistung							Vertragsmitglied				Unterstützung durch VBS im Ereignisfall bei militärischer Einrichtung Magazin Kirchtürmen. Gemeinde kann Kosten verrechnen.	Ressortleiter/in öffentliche Sicherheit
Zivilschutzorganisation Ganttrisch Mit Sitz in Schwyz	Führung einer regionalen ZS-Organisation							Vertragsmitglied				Vertrag unter 9 Gemeinden. Kostenteiler nach Einwohnerzahl	Ressortleiter/in öffentliche Sicherheit
Regionales Führungsorgan Ganttrisch (RFO Ganttrisch) mit Sitz in Schwyz	Aufgabenübertragung zur Bewältigung von Katastrophen und Notlagen							Vertragsmitglied				Vertrag unter 9 Gemeinden Kostenträger nach Einwohnerzahl	Ressortleiter/in öffentliche Sicherheit
Regionale Kadaversammelstelle Burgstein Sitzgemeinde Burgstein	Betrieb einer Kadaversammelstelle							Vertragsmitglied				Vertrag unter 16 Gemeinden. Kostenteiler nach Einwohnerzahl	Keine bestimmte Vertretung
Schiessbetrieb in 300m-Anlage Mühlebach mit Lohnstorf und Schützenges. Sitzgemeinde Mühlebach	Organisation obligatorische Schiesspflicht							Vertragsmitglied				Schiessgesellschaft für DurCHFührung Obligatorische Schiesspflicht verantw. örtlich. Mitbeteiligung Lohnstorf	Ressortleiter/in
Kostenbeteiligung an Moonliner M&A der Nachhilfengesellschaft, Bern	Beteiligung an Moonliner							Vertragsmitglied				Kostenbeteiligung über ÖV-Punkte	Keine bestimmte Vertretung
RegioGis Berner Oberland Aufschaltung geografische Geomendaten auf Internet	Geodaten auf Internet							Vertragsmitglied				Wiederkehrende Kosten gemäss Ansätzen der Beodät GmbH, Mürren	Keine bestimmte Vertretung
Zusammenarbeitsvertrag betreffend Sekundarschule Riggisberg (Sitz Riggisberg)	Führung einer Sekundarschule							Vertragsmitglied				Schuldung pro Schüler	Mitgliedschaft in Sekundarschulkommission
Vereinbarung IBEIM Organisation für besondere Massnahmen in Kiga und Volksschule (Sitz in Riggisberg)	Organisation Unterricht für besondere Massnahmen in 10 Gemeinden.							Vertragsmitglied				Jahresbeitrag nach Schülerzahl	Ressortleiter/in Bildung
Regionalkonferenz Bern-Mittelland, Bern	Wirkungsvolle Aufgabenerfüllung für regionale Angelegenheiten; Bildung von Talkonferenzen (z.B. ÖV, Kultur etc.)							Vertragsmitglied				Beitrag pro Einwohner und Jahr. Mitgliedschaft gemäss Verordnung über die Regionalkonferenz.	Ressortleiter/in Präsidiales
Leistungsvertrag mit diversen Kulturinstitutionen von regionaler Bedeutung	Finanzierung von Kulturinstitutionen gem. Kulturförderungsgesetz							Vertragsmitglied				Kostenteiler gemäss Einwohnerzahl und Gemeindekategorie	gem. Regionalkonferenz



## 11.6 Gewährleistungsspiegel

Name, Sitz, Rechtsform	Eigentümer Wesentliche Miteigentümer	Angaben zu den Versicherten Leistungen Art, Betrag, Verfall etc.	Zahlungsströme im Berichts- jahr	Zusätzliche Angaben
<b>Privatrechtliche Unternehmen (nach OG/ZGB)</b>				
PK Previs, Bern, Stiftung	Versicherte	Nachschusspflicht bei Unterdeckung, Sanierungsmassnahmen je nach Deckungsgrad	Prämien	
<b>Öffentlich-rechtliche Unternehmen (nach Gemeindegesetz)</b>				
Kita Seftigen, Vertrag	Gemeinde Seftigen	Defizitgarantie	Eff. Kinderanteile Keine Defizitübernahme	
Kita Riggisberg, Vertrag	Gemeinde Riggisberg	Defizitgarantie	Eff. Kinderanteile Keine Defizitübernahme	
<b>Öffentlich-rechtliche Verträge</b>				
keine				
<b>Weitere Verpflichtungen</b>				
Freiwilliger Fahrdienst für Kranke und Behinderte, Mühlethurnen-Lohnstorf, Vertrag	Frauenverein Mühlethurnen-Lohnstorf	Selbstbehalt bis CHF 500.00 pro Schadenfall (Autounfall)	Anteil Versicherungsprämie Keine Defizitübernahme	
Mahlzeitendienst, Spitex Gantrisch, Beschluss	Spitex Gantrisch	Defizitgarantie	Keine	
Spielgruppenverein Mühlethurnen Beschluss	Spielgruppenverein	Defizitgarantie	Keine	Defizitgarantie bis max. CHF 4'000.00 pro Jahr

## 11.7 Anlagespiegel

		108 Finanzvermögen Sachanlagen				
		1080	1084	1086	1087	1089
		Grundstücke unüberbaut	Gebäude Finanzvermögen	Mobilien des Finanz- vermögens	Anlagen im Bau Finanzvermögen	Übrige Sach- anlagen FV
	Anlagewert	164'630.00	175'656.00			
Anschaffungskosten	Zuwachs/ Zugänge					
	Abgänge					
	Umgliederungen					
	Anlagewert	164'630.00	175'656.00	0.00	0.00	0.00
kumulierte Wertbe- richtigungen	Stand per		-14'344.00			
	Wertminderungen					
	Aufwertungen					
	Umgliederungen					
	Stand per	0.00	-14'344.00	0.00	0.00	0.00
Buchwerte	<b>Buchwert netto</b>	<b>164'630.00</b>	<b>175'656.00</b>	<b>0.00</b>	<b>0.00</b>	<b>0.00</b>
	davon Anlagen in Leasing					
	Versicherungswerte					

140 Sachanlagen Verwaltungsvermögen											
		1400	1401	1402	1403	1404	1405	1406	1407	1409	
		Grundstücke unbeaut	Strassen/ Verkehrswege	Wasserbau	Tiefbauten übrige	Hochbauten	Waldungen/ Alpen	Mobilien	Anlagen im Bau	Übrige Sachanlagen* (ohne 14099)	
Anschaffungs- kosten	Anlagewert	0.00	559'834.39	13'275.31	1'818'751.20	687'116.87	0.00	0.00	118'415.25	0.00	
	Zuwachs/ Zugänge		21'128.15	8'962.90	124'323.90				159'643.14		
	Abgänge										
	Umgliederungen							160'141.69	-160'141.69		
	Anlagewert	31.12.2022	0.00	580'962.54	22'238.21	1'943'075.10	687'116.87	0.00	160'141.69	117'916.70	0.00
kumulierte ordentliche Abschreibun- gen	Stand per	01.01.2022	-76'953.91	-759.49	-89'813.45	-155'106.78	0.00	0.00	0.00	0.00	
	Planmässige Ab- schreibungen	2022	-19'423.04	-459.95	-29'928.37	-31'900.21		-8'007.10			
	Ausser- planmässige Abschreibungen	2022									
	Wertkorrekturen	2022									
	Stand per	31.12.2022	0.00	-96'376.95	-1'219.44	-119'741.82	-187'006.99	0.00	-8'007.10	0.00	0.00
Buchwerte	<b>Buchwert netto</b>	<b>31.12.2022</b>	<b>0.00</b>	<b>561'539.50</b>	<b>21'778.26</b>	<b>1'913'146.73</b>	<b>655'216.66</b>	<b>0.00</b>	<b>152'134.59</b>	<b>117'916.70</b>	<b>0.00</b>
	davon Anlagen in Leasing	31.12.2022									
	Versicherungs- werte	31.12.2022									

\* darin nicht enthalten ist das bestehende VV bei Einführung von HRM2:

	Saldo per 01.01. 2022	Kumulierte Wertberichtigungen CHF	Netto per 31.12. 2022
Allgemeiner Haushalt	14099.01	14099.99	1'653'463.20
Wasserversor- gung	14099.10	14099.91	550'686.50
Abwasserentsor- gung	14099.20	14099.92	0.00
<b>Total</b>	<b>4'450'061.75</b>	<b>-2'245'912.05</b>	<b>2'204'149.70</b>

			142 Immaterielle Anlagen VV			144 Darlehen VV	145 Beteiligungen VV	146 Investitionsbeiträge VV
			1420	1427	1421 & 1429			
Anschaffungskosten	Anlagewert	01.01.2022		52'701.10	67'744.93		13'559.00	18'806.85
	Zuwachs/ Zugänge	2022						
	Abgänge	2022						
	Umgliederungen	2022						
kumulierte ordentliche Abschreibungen	Anlagewert	31.12.2022	0.00	52'701.10	67'744.93	0.00	13'559.000	18'806.85
	Stand per	01.01.2022			-4'520.79			-3'270.85
	Planmässige Abschreibungen	2022			-8'077.15			-663.09
	Ausserplanmässige Abschreibungen	2022						
	Wertkorrekturen	2022						
	Stand per	31.12.2022		0.00	-12'597.94	0.00	0.00	-3'933.94
Buchwerte	<b>Buchwert netto</b>	<b>31.12.2022</b>	<b>0.00</b>	<b>52'701.10</b>	<b>59'667.78</b>	<b>0.00</b>	<b>13'559.00</b>	<b>18'143.76</b>
	davon Anlagen in Leasing	31.12.2022						
	Versicherungswerte	31.12.2022						

## 11.8 Kreditkontrolle

### 11.8.1 Verpflichtungskredite für Investitionen

#### Verpflichtungskreditkontrolle per 31.12.2022

GV = Gemeindeversammlung  
GR = Gemeinderat

##### Allgemeine Investitionen

Konto-Nr.	Bewilligungsdatum	Bewilligungsorgan	Kreditsumme Brutto	Objektbezeichnung	Kummulierte Ausgaben 01.01.2022 (inkl. MwSt.)	Investitionsausgaben Jahr 2022 (inkl. MwSt.)	Kummulierte Ausgaben 31.12.2022 (inkl. MwSt.)	Kummulierte Einnahmen 01.01.2022 (inkl. MwSt.)	Investitionseinnahmen Jahr 2022 (inkl. MwSt.)	Kummulierte Einnahmen 31.12.2022 (inkl. MwSt.)	Saldo (+) Restkredit (-) Kreditüberfetzung	Abrechnungsdatum
1500.5060.01	11.04.2021	GV	175'000.00	Atemschutzfahrzeug	51'918.60	108'223.09	160'141.69	0.00	0.00	0.00	14'858.31	
6150.5010.02	03.12.2012	GV	500'000.00	Rahmenkredit Strassensanierung	550'626.10	0.00	550'626.10	0.00	0.00	0.00	-50'626.10	
6150.5010.03	11.04.2021	GV	133'580.00	Sanierung Niesenweg	40'934.45	21'128.15	62'062.60	30'000.00	0.00	30'000.00	71'517.40	
6150.5010.04	28.11.2022	GV	120'800.00	Sanierung Bühlstasse	0.00	5'464.20	5'464.20	0.00	0.00	0.00	115'335.80	
7410.5020.01	12.12.2018	GR	20'000.00	Hochwasserschutz	4'034.80	8'962.90	12'997.70	89'841.00	0.00	89'841.00	7'002.30	
7410.5020.02	28.11.2022	GV	55'000.00	IPS Mühlebach	0.00	0.00	0.00	0.00	0.00	0.00	55'000.00	
7900.5190.01	07.12.2016	GV	36'000.00	Teilrevision Ortsplanung Lohnstorf	31'278.30	0.00	31'278.30	0.00	0.00	0.00	4'721.70	
7900.5290.01	17.08.2020	GV	80'000.00	Ortsplanungsrevision	45'023.95	0.00	45'023.95	0.00	0.00	0.00	34'976.05	

# Verpflichtungskreditkontrolle per 31.12.2022

GV = Gemeindeversammlung  
GR = Gemeinderat

## Wasserversorgung

Konto-Nr.	Bewilligungsdatum	Bewilligungsorgan	Kreditsumme Brutto	Objektbezeichnung	Kummulierte Ausgaben 01.01.2022 (inkl. MwSt.)	Investitionsausgaben Jahr 2022 (inkl. MwSt.)	Kummulierte Ausgaben 31.12.2022 (inkl. MwSt.)	Kummulierte Einnahmen 01.01.2022 (inkl. MwSt.)	Investitionseinnahmen Jahr 2022 (inkl. MwSt.)	Kummulierte Einnahmen 31.12.2022 (inkl. MwSt.)	Saldo (+) Restkredit (-) Kreditübertragung	Abrechnungsdatum
7101.5031.01	28.11.2022	GV	125'000.00	Ersatz Wasseruhren	51'918.60	30'588.65	82'507.25	0.00	0.00	0.00	42'492.75	
7101.5031.02	02.12.2013	GV	500'000.00	Rahmenkredit Wasserversorgung	458'706.60	0.00	458'706.60	0.00	0.00	0.00	41'293.40	
7101.5031.02	06.06.2016	GV	750'000.00	Rahmenkredit Wasserversorgung	471'954.45	0.00	471'954.45	0.00	0.00	0.00	278'045.55	
7101.5031.03	14.12.2021	GV	290'000.00	Erweiterung Wasseretz Kirchenthurnen	225'280.30	0.00	225'280.30	8'356.55	0.00	8'356.55	64'719.70	
7101.5031.04	28.11.2022	GV	750'000.00	Ersatz Leitung Bühlistrasse	8'000.00	16'126.35	24'126.35	0.00	0.00	0.00	725'873.65	
7101.5031.05	14.12.2021	GV	225'000.00	Erschliessung Gebiet Hohliebi - Pontel	0.00	8'000.00	8'000.00	0.00	0.00	0.00	217'000.00	
7101.5031.06	11.04.2021	GV	170'380.00	Sanierung Niesenweg, Wasserversorgung	68'967.90	34'006.00	102'973.90	0.00	0.00	0.00	67'406.10	
7101.5290.01	28.02.2017 14.12.2022	GR GR	50'000.00	Wasserversorgungsplanung GWP	10'767.70	0.00	10'767.70	0.00	0.00	0.00	39'232.3	

# Verpflichtungskreditkontrolle per 31.12.2022

GV = Gemeindeversammlung  
GR = Gemeinderat

## Abwasserversorgung

Konto-Nr.	Bewilligungsdatum	Bewilligungsorgan	Kreditsumme Brutto	Objektbezeichnung	Kummulierte Ausgaben 01.01.2022 (inkl. MwSt.)	Investitionsausgaben Jahr 2022 (inkl. MwSt.)	Kummulierte Ausgaben 31.12.2022 (inkl. MwSt.)	Kummulierte Einnahmen 01.01.2022 (inkl. MwSt.)	Investitionseinnahmen Jahr 2022 (inkl. MwSt.)	Kummulierte Einnahmen 31.12.2022 (inkl. MwSt.)	Saldo (+) Restkredit (-) Kreditübertragung	Abrechnungsdatum
7201.5032.01	04.06.2008	GV	1'000'000.00	Rahmenkredit Abwasser	939'175.60	0.00	939'175.60	39'814.80	0.00	39'814.80	60'824.40	
7201.5032.01	03.12.2018	GV	500'000.00	Rahmenkredit Abwasser	0.00	0.00	0.00	0.00	0.00	0.00	500'000.00	
7201.5032.02	20.09.2021	GV	220'000.00	Sauberwasserleitung Bächelmatt Etappen 1 und 2	36'072.75	8'800.00	44'872.75	0.00	0.00	0.00	175'127.25	
7201.5032.04	28.11.2022	GV	499'600.00	Ersatz Leitung Bühstrasse, Abwasserversorgung	19'137.45	0.00	19'137.45	0.00	0.00	0.00	480'462.55	
7201.5032.06	11.04.2021	GV	146'040.00	Sanierung Niesenweg, Abwasserversorgung	66'607.45	59'729.25	126'336.70	0.00	0.00	0.00	19'703.30	
7201.5032.07	13.06.2022	GV	500'000.00	Adlermatte, Abwasserleitung	0.00	4'880.30	4'880.30	0.00	0.00	0.00	495'119.70	
7201.5290.01	11.12.2019	GV	15'000.00	Entwässerungskonzept Lohnstorf	11'261.45	0.00	11'261.45	0.00	0.00	0.00	3'738.55	
7201.5290.02	13.08.2012	GR	60'000.00	GEP Kirchenturnen	20'499.15	0.00	20'499.15	0.00	0.00	0.00	39'500.85	

## 11.8.2 Nachkredite

nur Überschreitungen ab CHF 3'000.00

Konto-Nr.	Bezeichnung	Nachkredit in CHF				Datum	Begründung
		Rechnung	Budget	Ueber- schreitung	Gebunden		
				Kompetenz GR	Kompetenz GV		
<b>0</b>	<b>Gesamttotal</b>						
	<b>Allgemeine Verwaltung</b>						
0120.3000.01	Löhne, Tag-, Sitzungsgelder Gemeinderat	63'479.50	46'000.00	1'133'258.20	383'726.34	232'299.36	
0120.3050.01	AG-Beiträge AHV, IV, EO, ALV, Verwaltungskosten	10'456.60	2'900.00	7'556.60	105'967.05	41'499.00	Mehr Sitzungen als geplant
0220.3010.01	Löhne des Verwaltungs- und Betriebspersonals	430'060.15	419'000.00	11'060.15			Mehr Löhne
0220.3050.01	AG-Beiträge AHV, IV, EO, ALV, Verwaltungskosten	27'358.05	22'400.00	4'958.05		4'958.05	Unterjährige Personalwechsel
0220.3090.01	Aus- und Weiterbildung des Personals	25'789.25	7'200.00	18'589.25		18'589.25	Mehr Löhne
0220.3132.01	Honorare externe Berater, Gutachter, Fachexperten, etc	92'787.55	4'300.00	88'487.55	88'487.55		Übernahme Weiterbildungskosten Externe Aushilfen Abteilung Gemeindeschreiberin und Finanzverwaltung aufgrund von Ausfällen oder Kündigungen
0220.3162.01	Leasing Bürogeräte	6'891.55	0.00	6'891.55		6'891.55	Nachkredit vom 16.03.2022: Miete Kassensystem Leasing Kopiergeräte auf falschem Konto budgetiert
<b>1</b>	<b>Öffentliche Ordnung und Sicherheit, Verteidigung</b>						
1400.3130.02	Dienstleistungen Dritter Bauwesen	92'566.50	41'300.00	102'277.85	67'499.85	3'825.00	Mehr Bautätigkeit als geplant
1400.3132.02	Honorare Fachexperte Bauwesen	51'233.35	35'000.00	16'233.35	51'266.50		Mehr Bautätigkeit als geplant
1500.3010.01	Sold und Entschädigungen Übungen	28'825.00	25'000.00	3'825.00		3'825.00	Anzahl Feuerwehrangehörige gestiegen. Schwer zu budgetieren, da Detailunterlagen aus den Vorjahren nicht vorhanden waren
1500.3010.02	Sold Ernstfallsätze	22'969.50	8'000.00	14'969.50			Mehr Ernstfallsätze
1500.3130.02	Dienstleistungen Dritter Ernstfallsätze	17'483.50	1'500.00	15'983.50			Mehr Ernstfallsätze
<b>2</b>	<b>Bildung</b>						
2111.3611.01	Entschädigungen an Kanton; Lehrerbildungen	81'598.25	26'600.00	195'710.77	5'685.62	12'763.00	Lehrerbesoldungen zu tief budgetiert
2120.3611.01	Entschädigungen an Kanton; Lehrerbildungen	357'804.55	303'300.00	54'998.25			Lehrerbesoldungen zu tief budgetiert
2120.3612.01	Entschädigungen an Gemeinden; Lehrerbildungen	47'184.50	43'600.00	3'584.50			Lehrerbesoldungen zu tief budgetiert
2120.3632.01	Betriebs- und Infrastrukturbeiträge an Gemeinden	16'560.20	13'000.00	3'560.20			Schülerbeiträge zu tief budgetiert, da weniger auswärtige Schüler angenommen wurden
2130.3612.01	Entschädigungen an Gemeinden; Lehrerbildungen	506'447.80	479'000.00	27'447.80			Lehrerbesoldungen zu tief budgetiert
2140.3635.01	Beiträge an Musikschulen	105'826.60	76'000.00	29'826.60			Mehr Schüler in Musikschule
2170.3052.01	AG-Beiträge an Pensionskassen	7'440.25	4'100.00	3'340.25			zu tief budgetiert
2170.3111.01	Anschaffungen Maschinen, Geräte und Fahrzeuge	8'970.00	4'000.00	4'970.00		4'970.00	Rasenmäroboter Schulanlage Mühlehurnen
2170.3120.01	Ver- und Entsorgung Schulanlage	58'385.62	52'700.00	5'685.62	5'685.62		höhere Strom- und Heizölkosten. Wasser- und Abwassergebühren wurden nicht budgetiert
2180.3160.01	Raummiete Tagesschule	3'745.00	0.00	3'745.00		3'745.00	Raummiete wurde vergessen zu budgetieren
2195.3637.01	Beiträge an private Haushalte für Schülertransporte	19'048.00	15'000.00	4'048.00		4'048.00	Auf falscher Basis budgetiert



3	<b>Kultur, Sport und Freizeit, Kirche</b>																	
3420.3635.01	Beitrag an Sportanlagen Sagibach	10'180.00	0.00	10'180.00	0.00	10'180.00	0.00	10'180.00	0.00	10'180.00	0.00	10'180.00	0.00	10'180.00	0.00	15.06.22	Beitrag Sagibach erst nach Budgetprozess bekannt	
3423.3010.01	Löhne des Betriebspersonals Gürbebad	10'788.25	4'500.00	6'288.25		6'288.25		6'288.25		6'288.25		6'288.25		6'288.25			Mehr Vermietungen	
3423.3111.01	Anschaffungen Gürbebad	6'352.90	1'500.00	4'852.90		4'852.90		4'852.90		4'852.90		4'852.90		4'852.90			Nachkredit vom 27.04.2022: Anschaffung Rasenmotor Kredit für Anschaffung Rasenmotor sowie Nassgrasmesser nicht ausreichend	
<b>4</b>	<b>Gesundheit</b>			<b>0.00</b>		<b>0.00</b>		<b>0.00</b>		<b>0.00</b>		<b>0.00</b>		<b>0.00</b>				
	keine																	
<b>5</b>	<b>Soziale Sicherheit</b>			<b>6'550.30</b>		<b>6'550.30</b>		<b>6'550.30</b>		<b>6'550.30</b>		<b>6'550.30</b>		<b>6'550.30</b>				
5799.3611.01	Gemeindeanteil Lastenausgleich Sozialhilfe	1'094'050.30	1'087'500.00	6'550.30		6'550.30		6'550.30		6'550.30		6'550.30		6'550.30			Lastenausgleich zu tief budgetiert	
<b>6</b>	<b>Verkehr und Nachrichtenübermittlung</b>			<b>53'277.50</b>		<b>53'277.50</b>		<b>53'277.50</b>		<b>53'277.50</b>		<b>53'277.50</b>		<b>53'277.50</b>				
6150.3010.01	Löhne des Betriebspersonals	141'940.21	121'900.00	20'040.21		20'040.21		20'040.21		20'040.21		20'040.21		20'040.21			Lohnaufwand zu tief budgetiert	
6150.3131.01	Planungen und Projektierungen Dritter	5'444.25	2'000.00	3'444.25		3'444.25		3'444.25		3'444.25		3'444.25		3'444.25		27.04.22	Beurteilung Verkehrssicherheit Dienstbarkeitsrichtungen Leitungssicherungen	
6150.3300.12	Planmässige Abschr. Strassen VV	35'893.04	20'100.00	15'793.04		15'793.04		15'793.04		15'793.04		15'793.04		15'793.04			Abschreibungen fälschlicherweise zu tief budgetiert	
6290.3130.01	Dienstleistungen Dritter, SBB Tageskarten	28'000.00	14'000.00	14'000.00		14'000.00		14'000.00		14'000.00		14'000.00		14'000.00			Da es nur noch bis Ende 2023 Tageskarten in dieser Form gibt, wurden zusätzliche Tageskarten für den Verkauf an die Bürger angeschafft. Der Verkauf ergab wiederum mehr Einnahmen als geplant	
<b>7</b>	<b>Umweltschutz und Raumordnung</b>			<b>402'340.16</b>		<b>402'340.16</b>		<b>402'340.16</b>		<b>402'340.16</b>		<b>402'340.16</b>		<b>402'340.16</b>				
7101.3130.04	Dienstleistungen Dritter, Entschädigung Brunnenmeister	19'000.00	0.00	19'000.00		19'000.00		19'000.00		19'000.00		19'000.00		19'000.00			Auftragserteilung nach Budgetprozess	
7101.3143.01	Unterhalt Leitungsnetz und Reservoir	39'271.95	20'000.00	19'271.95		19'271.95		19'271.95		19'271.95		19'271.95		19'271.95			Mehr Reparaturarbeiten aufgrund Leitungsbrüchen als geplant	
7101.3300.30	Planmässige Abschr. übrige Tiefbauten VV	21'692.10	0.00	21'692.10		21'692.10		21'692.10		21'692.10		21'692.10		21'692.10			Abschreibungen fälschlicherweise zu tief budgetiert	
7101.3510.10	Einlage in SF Werterhalt WbW Wasser	111'118.00	12'600.00	98'518.00		98'518.00		98'518.00		98'518.00		98'518.00		98'518.00			Einlage in Werterhalt höher infolge Zunahme Wiederbeschaffungswert	
7201.3143.01	Unterhalt Leitungsnetz Kanalisation	105'904.55	45'000.00	60'904.55		60'904.55		60'904.55		60'904.55		60'904.55		60'904.55			Mehrkosten aufgrund Leitungsbrüchen	
7201.3510.10	Einlage in SF Werterhalt WbW Abwasser	197'708.00	102'000.00	95'708.00		95'708.00		95'708.00		95'708.00		95'708.00		95'708.00			Einlage in Werterhalt höher infolge Zunahme Wiederbeschaffungswert	
7410.3142.01	Unterhalt Wasserbau	34'046.25	10'000.00	24'046.25		24'046.25		24'046.25		24'046.25		24'046.25		24'046.25			Nachkredit vom 10.01.2023: Unterhalt Englimslooskanal und Bahnhofunterquerung Kredit nicht ausreichend, da mehr unvorhergesehene Unterhaltsarbeiten notwendig waren	
7791.3893.01	Einlage in Vorfinanzierung	59'999.00	0.00	59'999.00		59'999.00		59'999.00		59'999.00		59'999.00		59'999.00			Rückstellung in Einlage Vorfinanzierung gebucht. Rückstellungen unter HRM2 nicht mehr zulässig	
7900.3320.90	Planmässige Abschr. immaterielle Anlagen VV	7'100.31	3'900.00	3'200.31		3'200.31		3'200.31		3'200.31		3'200.31		3'200.31			Abschreibungen fälschlicherweise zu tief budgetiert	
<b>8</b>	<b>Volkswirtschaft</b>			<b>0.00</b>		<b>0.00</b>		<b>0.00</b>		<b>0.00</b>		<b>0.00</b>		<b>0.00</b>				
	keine																	
<b>9</b>	<b>Finanzen und Steuern</b>			<b>196'757.82</b>		<b>196'757.82</b>		<b>196'757.82</b>		<b>196'757.82</b>		<b>196'757.82</b>		<b>196'757.82</b>				
9100.3180.01	Wertberichtigung gefährdete Steuerguthaben	18'950.00	0.00	18'950.00		18'950.00		18'950.00		18'950.00		18'950.00		18'950.00			Wurde nicht budgetiert. Vorgabe gemäss HRM2	
9610.3409.01	Übrige Passivzinsen, Negativzinsen	13'638.55	6'500.00	7'138.55		7'138.55		7'138.55		7'138.55		7'138.55		7'138.55			Verzinsung der Spezialfinanzierungen zu tief budgetiert	
9690.3180.01	Wertberichtigungen auf Forderungen	27'000.00	0.00	27'000.00		27'000.00		27'000.00		27'000.00		27'000.00		27'000.00			Wurden seit HRM2 nie erstellt und nie budgetiert. Vorgabe gemäss HRM2	
9690.3440.01	Wertberichtigungen Finanzanlagen FV	145'069.27	1'400.00	143'669.27		143'669.27		143'669.27		143'669.27		143'669.27		143'669.27			Pos finance Fond erlitt einen Wertverlust	

## 11.9 Weitere massgebende Angaben

### 11.9.1 Werterhaltungskosten und Einlage in die Spezialfinanzierung Werterhalt Wasseranlagen

#### Wiederbeschaffungswert, Werterhaltungskosten und Einlage in die Spezialfinanzierung Werterhalt für Wasserversorgungsanlagen <sup>1</sup>

Rechnungsjahr: 2022

Wasserversorgung: Thurnen

Kontaktperson: Graf Stéphanie

Telefon: 031 809 07 31

Datengrundlagen

	Geschätzt
<input checked="" type="checkbox"/>	GWP
<input type="checkbox"/>	Anlagenbuchhaltung

	① Wieder- beschaffungswert brutto in Fr.	② Beiträge Dritter <sup>2</sup> in Fr.	③ Wieder- beschaffungswert netto in Fr. (① - ②)	④ Nutzungsdauer in Jahren	⑤ Erneuerungsrate in % (100/④)	⑥ Wertes- haltungskosten in Fr./Jahr (③*⑤)
<b>Anlageteile</b>						
1. Wasserfassungen	1'272'493	-	1'272'493	50	2.00%	25'450
2. Aufbereitungsanlagen	41'382	-	41'382	33	3.00%	1'241
3. Pumpwerke, Druckreduzier- und Messschächte	637'281	-	637'281	50	2.00%	12'746
4. Reservoir	1'800'112	-	1'800'112	66	1.50%	27'002
5. Leitungen und Hydranten	12'504'091	-	12'504'091	80	1.25%	156'301
6. Mess-, Steuerungs-, Fernwirkanlagen	684'353	-	684'353	20	5.00%	34'218
7. Einkaufssummen, einmalige Konzessionsabgaben <sup>3</sup>	-	-	-	-	-	-
<b>Total 1 - 7</b>	<b>16'939'712</b>	<b>-</b>	<b>16'939'712</b>			<b>256'957</b>

⑦ Bestand Verwaltungsvermögen in Franken	1'779'344	in Prozent von ③: (100*⑦/③)	11%
⑧ Bestand Spezialfinanzierung Werterhalt in Franken	493'329	in Prozent von ③: (100*⑧/③)	3%

Bemerkungen: Anlageteile wurde durch Ingenieurbüro WA-TEC AG berechnet.

⑨ Gewählter Einlagesatz in Prozent <sup>5</sup>	60%
⑩ berechnete Einlage in SF Werterhalt in Franken (⑥ x ⑨)	154'174
Einmalige Anschlussgebühren, an Einlage angerechnet <sup>6</sup>	43'056
Einlage Spezialfinanzierung abzüglich Anschlussgebühren	111'118
① Anzahl Einwohner im Versorgungsgebiet	2'030
② Einlage pro Einwohner in Franken (⑩ / ①)	76

Datum: 02.03.2023

Unterschrift:

sig. Stéphanie Graf

## 11.9.2 Werterhaltungskosten und Einlage in die Spezialfinanzierung Werterhalt Abwasseranlagen

### Wiederbeschaffungswert, Werterhaltungskosten und Einlage in die Spezialfinanzierung Werterhalt für die kommunalen Abwasseranlagen und gegebenenfalls den Gemeindeanteil an den regionalen Anlagen <sup>1</sup>

Rechnungsjahr: 2022

Gemeinde: Thurnen  
 Kontaktperson: Graf Stéphanie  
 Telefon: 031 809 07 31  
 E-Mail: [finanzen@thurnen.ch](mailto:finanzen@thurnen.ch)

Aktualisierungsjahr:

Datengrundlagen  AWA  
 Gemeinde  Anlagenbuchhaltung 2022

Datengrundlagen  AWA  
 Verband  Anlagenbuchhaltung 2022

#### 1. Gemeindeanlagen

	① Wieder- beschaffungswert in Fr.	② Nutzungsdauer in Jahren	③ Erneuerungsrate in % (100/②)	④ Wererhaltungskosten in Fr./a (①*③)	⑤ Einlage- satz <sup>2</sup> %	⑥ Einlage in die Spezialfinanzierung in Fr./a (④*⑤)
1.1 Kanalisationen	18'112'925	80	1.25%	226'412	60%	135'847
1.2 Spezialbauwerke	129'000	50	2.00%	2'580	60%	1'548
1.3 Abwasserreinigungsanlagen		33	3.00%	-		-
<b>Total 1 (1.1 - 1.3) bzw. mittlerer Einlagesatz (Spalte ⑤)</b>	<b>18'241'925</b>			<b>228'992</b>	<b>60%</b>	<b>137'395</b>

#### 2. Gemeindeanteil an regionalen Anlagen <sup>3</sup>

2.1 Kanalisationen	3'159'840	80	1.25%	39'498	60%	23'699
2.2 Spezialbauwerke		50	2.00%	-		-
2.3 Abwasserreinigungsanlagen	2'034'147	33	3.00%	61'024	60%	36'615
<b>Total 2 (2.1 - 2.3) bzw. mittlerer Einlagesatz (Spalte ⑤)</b>	<b>5'193'987</b>			<b>100'522</b>	<b>60%</b>	<b>60'313</b>

#### Total 1 + 2 bzw. mittlerer Einlagesatz (Spalte ⑤)

<b>Total 1 + 2</b>	<b>23'435'912</b>			<b>329'514</b>	<b>60%</b>	<b>197'708</b>
Einmalige Anschlussgebühren, an Einlage angerechnet <sup>4</sup>						40'320
Einlage Spezialfinanzierung abzüglich Anschlussgebühren						<b>157'388</b>

⑦ Stand Verwaltungsvermögen	770'195	in Prozent von ①: (100*⑦/①)	3.3%	Höchstens Fr. 200 / EW <sup>5</sup>
⑧ Stand Spezialfinanzierung Werterhalt	2'060'711	in Prozent von ①: (100*⑧/①)	8.8%	EW <sup>6</sup>
				Fr./EW
				2'030
				97

Bemerkungen: Die Werte Total 1 + 2 wurden von der Jahresrechnung 2020 übernommen. Zukünftig werden die Werte von dem zuständigen Ingenieurbüro berechnet.

Datum: 03. Mär 23 Unterschrift: sig. Stéphanie Graf

Bilanz 2022

	Bestand 1.1	Zuwachs	Abgang	Bestand 31.12.
<b>Aktiven</b>	12'103'104.23	28'624'390.86	29'551'136.00	11'176'359.09
<b>10 Finanzvermögen</b>	6'247'029.82	28'136'624.21	28'977'248.72	5'406'405.31
<b>100 Flüssige Mittel und kurzfristige Geldanlagen</b>	2'945'534.82	9'765'955.25	11'680'727.62	1'030'762.45
<b>1000 Kasse</b>	2'647.55	22'337.45	24'714.05	270.95
<b>10000 Kasse</b>	2'647.55	22'337.45	24'714.05	270.95
10000.01 Kasse	2'647.55	22'337.45	24'714.05	270.95
<b>1001 Post</b>	28'585.32	1'703'033.18	1'591'888.16	139'730.34
<b>10010 Post Geschäftskonten</b>	28'585.32	1'703'033.18	1'591'888.16	139'730.34
10010.01 Post CH83 0900 0000 3000 2139 8	28'585.32	1'703'033.18	1'591'888.16	139'730.34
<b>1002 Bank</b>	1'818'060.44	8'040'584.62	8'967'883.90	890'761.16
<b>10020 Bankkontokorrente</b>	1'818'060.44	8'040'584.62	8'967'883.90	890'761.16
10020.01 SLG Kontokorrent CH16 0839 6020 3711 3420 9	1'210'273.49	8'031'541.72	8'370'264.10	871'551.11
10020.04 SLG Sparplan CH62 0839 6016 3711 3400 2	108'639.35		108'639.35	
10020.05 SLG Aktionärskonto CH45 0839 6016 3711 3440 5	499'147.60	62.45	480'000.00	19'210.05
10020.06 SLG CH21 0839 6025 9234 7930 3		8'980.45	8'980.45	
<b>1003 Kurzfristige Geldmarktanlagen</b>	1'096'241.51		1'096'241.51	
<b>10030 Kurzfristige Geldmarktanlagen</b>	1'096'241.51		1'096'241.51	
10030.01 PostFinance Fonds 2	1'096'241.51		1'096'241.51	

Bilanz 2022

	Bestand 1.1	Zuwachs	Abgang	Bestand 31.12.
<b>101 Forderungen</b>	2'283'118.45	17'239'167.15	17'094'664.73	2'427'620.87
<b>1010 Forderungen aus Lieferungen und Leistungen an Dritte</b>	508'950.08	1'663'435.48	1'626'684.13	545'701.43
<b>10100 Forderungen aus Lieferungen und Leistungen an Dritte</b>	508'950.08	1'663'435.48	1'626'684.13	545'701.43
10100.01 Diverse Debitoren	20'892.78	429'261.88	407'657.88	42'496.78
10100.10 Debitorensammelkonto GFakt	488'057.30	1'234'173.60	1'192'026.25	530'204.65
10100.99 Wertberichtigung auf Forderungen			27'000.00	-27'000.00
<b>1012 Steuerforderungen</b>	1'077'000.65	14'668'282.10	14'628'270.90	1'117'011.85
<b>10120 Forderungen allgemeine Gemeindesteuern</b>	1'077'000.65	14'668'282.10	14'628'270.90	1'117'011.85
10120.01 Steuerguthaben NESKO	1'223'123.05	7'444'475.60	7'445'462.35	1'222'136.30
10120.10 Girokonto Kanton	-3'072.40	7'223'806.50	7'163'858.55	56'875.55
10120.99 Wertberichtigung auf Steuerguthaben	-143'050.00		18'950.00	-162'000.00
<b>1013 Anzahlungen an Dritte</b>		13'056.55		13'056.55
<b>10130 Anzahlungen an Dritte</b>		13'056.55		13'056.55
10130.02 Anzahlungen für Friedhof- undBegräbnisdienste		13'056.55		13'056.55
<b>1014 Transferforderungen</b>	675'000.00	748'123.80	675'000.00	748'123.80
<b>10140 Transferforderungen</b>	675'000.00	748'123.80	675'000.00	748'123.80
10140.01 Lastenausgleich Sozialhilfe	675'000.00	748'123.80	675'000.00	748'123.80
<b>1019 Übrige Forderungen</b>	22'167.72	146'269.22	164'709.70	3'727.24
<b>10190 Übrige Forderungen</b>	823.77	14'571.19	13'756.82	1'638.14
10190.01 Verrechnungssteuer	823.77	1'638.14	823.77	1'638.14
10191.01 KK Familienausgleichskasse		12'770.00	12'770.00	
10191.02 Kassendifferenzen		163.05	163.05	

Bilanz 2022

	Bestand 1.1	Zuwachs	Abgang	Bestand 31.12.
<b>10192</b>	<b>MWST Vorsteuerguthaben</b>	<b>131'698.03</b>	<b>150'952.88</b>	<b>2'089.10</b>
10192.01	Debitor Mwst-Guthaben	36'908.43	34'819.33	2'089.10
10192.10	MWST Wasser Vorsteuer ER	9'096.15	10'154.85	
10192.11	MWST Wasser Vorsteuer IR	11'032.55	19'858.75	
10192.20	MWST Abwasser Vorsteuer ER	49'095.80	52'479.10	
10192.21	MWST Abwasser Vorsteuer IR	13'725.85	17'781.85	
10192.30	MWST Kehricht Vorsteuer ER	11'839.25	15'859.00	
<b>104</b>	<b>Aktive Rechnungsabgrenzungen</b>	<b>30'520.30</b>	<b>45'287.10</b>	<b>16'563.75</b>
<b>1040</b>	<b>AR Personalaufwand</b>	<b>900.00</b>	<b>900.00</b>	
<b>10400</b>	<b>AR Personalaufwand</b>	<b>900.00</b>	<b>900.00</b>	
10400.01	AR Personalaufwand (30)	900.00	900.00	
<b>1041</b>	<b>AR Sach- und Betriebsaufwand</b>	<b>14'691.55</b>	<b>17'173.50</b>	<b>1'635.00</b>
<b>10410</b>	<b>AR Sach- und Betriebsaufwand</b>	<b>14'691.55</b>	<b>17'173.50</b>	<b>1'635.00</b>
10410.01	AR Sach-/Betriebsaufwand (31)	14'691.55	17'173.50	1'635.00
<b>1043</b>	<b>AR Transfers Erfolgsrechnung</b>	<b>13'749.60</b>		<b>13'749.60</b>
<b>10430</b>	<b>AR Transfers Erfolgsrechnung</b>	<b>13'749.60</b>		<b>13'749.60</b>
10430.01	AR Transfers Erfolgsrechnung (36, 37, 46, 47)	13'749.60		13'749.60
<b>1044</b>	<b>AR Finanzaufwand/Finanzertrag</b>	<b>1'179.15</b>	<b>12'209.20</b>	<b>1'179.15</b>
<b>10440</b>	<b>AR Finanzaufwand/Finanzertrag</b>	<b>1'179.15</b>	<b>12'209.20</b>	<b>1'179.15</b>
10440.01	AR Finanzaufwand/Finanzertrag (34, 44)	1'179.15	12'209.20	1'179.15
<b>1045</b>	<b>AR übriger betriebl. Ertrag</b>		<b>15'004.40</b>	
<b>10450</b>	<b>AR übriger betriebl. Ertrag</b>		<b>15'004.40</b>	
10450.01	AR übriger betriebl. Ertrag (41, 42, 43)		15'004.40	

Bilanz 2022

	Bestand 1.1	Zuwachs	Abgang	Bestand 31.12.
<b>107</b>	<b>Finanzanlagen</b>			
	646'760.00	1'100'981.51	156'569.27	1'591'172.24
<b>1070</b>	<b>Aktien und Anteilscheine</b>	4'740.00	1'300.00	104'200.00
<b>10700</b>	<b>Aktien und Anteilscheine</b>	4'740.00	1'300.00	104'200.00
10700.01	BKW Bern, 1600 Aktien	4'740.00		75'900.00
10700.02	SLG, 6 Namenaktien		300.00	28'200.00
10700.03	Gantrisch Plus AG, 1 Aktie		1'000.00	
10700.04	SRG Bern Freiburg Wallis, 1 Anteilschein			100.00
<b>1071</b>	<b>Verzinsliche Anlagen</b>		11'500.00	534'500.00
<b>10710</b>	<b>Darlehen an Dritte</b>		11'500.00	534'500.00
10710.01	Darlehen an Gen. Jugendraum		1'500.00	24'500.00
10710.02	Darlehen an Riggishof Immobilien AG			500'000.00
10710.03	Darlehen an Gen. Jugendraum 2020		10'000.00	10'000.00
<b>1079</b>	<b>Übrige langfristige Finanzanl agen</b>	1'096'241.51	143'769.27	952'472.24
<b>10790</b>	<b>Übrige langfristige Finanzanl agen</b>	1'096'241.51	143'769.27	952'472.24
10790.01	Postfinance Fonds		143'769.27	
<b>108</b>	<b>Sachanlagen FV</b>			340'286.00
<b>1080</b>	<b>Grundstücke FV</b>			164'630.00
<b>10800</b>	<b>Grundstücke FV</b>			164'630.00
10800.01	Gürbematte, Parz. 8			20'130.00
10800.02	Ischlag, Parz. 240			60'000.00
10800.03	Mad, Gde. Lohnstorf, Parz. 106			40'000.00
10800.04	Ischlag, Parz. 60 + 78			44'500.00

Bilanz 2022

	Bestand 1.1	Zuwachs	Abgang	Bestand 31.12.
<b>1084 Gebäude FV</b>	175'656.00			175'656.00
<b>10840 Gebäude FV</b>	175'656.00			175'656.00
10840.01 Mühlethurnen, Gewerberaum GH	175'656.00			175'656.00
<b>14 Verwaltungsvermögen</b>	5'856'074.41	487'766.65	573'887.28	5'769'953.78
<b>140 Sachanlagen VV</b>	5'703'262.53	487'766.65	565'147.04	5'625'882.14
<b>1401 Strassen / Verkehrswege</b>	559'834.39	21'128.15	19'423.04	561'539.50
<b>14010 Strassen / Verkehrswege</b>	559'834.39	21'128.15	19'423.04	561'539.50
14010.01 Strassen	518'345.05	21'128.15		539'473.20
14010.02 Strassenbeleuchtung	118'443.25			118'443.25
14010.99 WB Strassen/Strassenbeleuchtung	-76'953.91		19'423.04	-96'376.95
<b>1402 Wasserbau</b>	13'275.31	8'962.90	459.95	21'778.26
<b>14020 Wasserbau</b>	13'275.31	8'962.90	459.95	21'778.26
14020.01 Gewässerverbauungen	14'034.80	8'962.90		22'997.70
14020.99 WB Wasserbau	-759.49		459.95	-1'219.44
<b>1403 Tiefbauten</b>	1'818'751.20	137'890.77	43'495.24	1'913'146.73
<b>14031 Tiefbauten Wasserwerk</b>	1'111'221.13	64'594.65	32'864.30	1'142'951.48
14031.01 Wasserversorgung, Tiefbau	1'162'005.85	64'594.65	11'172.20	1'215'428.30
14031.99 WB Wassernetz	-50'784.72		21'692.10	-72'476.82
<b>14032 Tiefbauten Abwasserbeseitigung</b>	707'530.07	73'296.12	10'630.94	770'195.25
14032.01 Abwasserentsorgung, Tiefbau	746'558.80	70'901.45		817'460.25
14032.99 WB Abwasserentsorgung	-39'028.73	2'394.67	10'630.94	-47'265.00



Bilanz 2022

	Bestand 1.1	Zuwachs	Abgang	Bestand 31.12.
<b>1404 Hochbauten</b>	<b>687'116.87</b>		<b>31'900.21</b>	<b>655'216.66</b>
<b>14040 Hochbauten</b>	<b>687'116.87</b>		<b>31'900.21</b>	<b>655'216.66</b>
14040.01 Schulanlage	623'081.80			623'081.80
14040.02 MZG Dorfstrasse 20	156'941.85			156'941.85
14040.03 Trefferanzeige/Kugelfang Mühlebach	62'200.00			62'200.00
14040.99 WB Hochbauten	-155'106.78		31'900.21	-187'006.99
<b>1406 Mobilien VV</b>		<b>160'141.69</b>	<b>8'007.10</b>	<b>152'134.59</b>
<b>14060 Mobilien VV</b>		<b>160'141.69</b>	<b>8'007.10</b>	<b>152'134.59</b>
14060.08 Fahrzeuge Feuerwehr		160'141.69		160'141.69
14060.99 WB Mobilien			8'007.10	-8'007.10
<b>1407 Anlagen im Bau</b>	<b>118'415.25</b>	<b>159'643.14</b>	<b>160'141.69</b>	<b>117'916.70</b>
<b>14070 Anlagen im Bau</b>	<b>51'918.60</b>	<b>113'687.29</b>	<b>160'141.69</b>	<b>5'464.20</b>
14070.01 Tiefbau, Strassen im Bau		5'464.20		5'464.20
14070.02 Feuerwehr Atemschutzfahrzeug	51'918.60	108'223.09	160'141.69	
<b>14071 Wasserversorgung im Bau</b>	<b>11'286.45</b>	<b>32'275.55</b>		<b>43'562.00</b>
14071.01 Wasserversorgung im Bau	11'286.45	32'275.55		43'562.00
<b>14072 Abwasserversorgung im Bau</b>	<b>55'210.20</b>	<b>13'680.30</b>		<b>68'890.50</b>
14072.01 Abwasserversorgung im Bau	55'210.20	13'680.30		68'890.50
<b>1409 Übrige Sachanlagen</b>	<b>2'505'869.51</b>		<b>301'719.81</b>	<b>2'204'149.70</b>
<b>14099 Bestehendes Verw.vermögen</b>	<b>2'505'869.51</b>		<b>301'719.81</b>	<b>2'204'149.70</b>
14099.01 Best. VV allg. Haushalt	3'165'560.20			3'165'560.20
14099.10 Best. VV Wasserversorgung	1'284'501.55			1'284'501.55
14099.91 WB Wasserversorgung	-648'109.25		85'705.80	-733'815.05
14099.99 WB best. VV allg. Haushalt	-1'296'082.99		216'014.01	-1'512'097.00

Bilanz 2022

	Bestand 1.1	Zuwachs	Abgang	Bestand 31.12.
<b>142</b> Immaterielle Anlagen	120'446.03		8'077.15	112'368.88
<b>1427</b> Immaterielle Anlagen in Bau	52'701.10			52'701.10
<b>14270</b> Immaterielle Anlagen in Bau a llg. HH	45'023.95			45'023.95
14270.04 Ortsplanungsrevision	45'023.95			45'023.95
<b>14272</b> Immaterielle Anlagen in Bau A bwasserentsorgung	7'677.15			7'677.15
14272.01 Immaterielle Anlagen in Bau Abwasserentsorgung	7'677.15			7'677.15
<b>1429</b> Immaterielle Anlagen	67'744.93		8'077.15	59'667.78
<b>14290</b> Immaterielle Anlagen	33'722.31		3'824.31	29'898.00
14290.01 Ortsplanungsrevision	38'243.10			38'243.10
14290.99 WB Immaterielle Anlagen	-4'520.79		3'824.31	-8'345.10
<b>14291</b> Immaterielle Anlagen Wasser	8'614.16		1'076.77	7'537.39
14291.01 Wasserversorgungsplanung GWP	10'767.70			10'767.70
14291.99 WB Immaterielle Anlagen	-2'153.54		1'076.77	-3'230.31
<b>14292</b> Immaterielle Anlagen Abwasser	25'408.46		3'176.07	22'232.39
14292.01 Generelle Entwässerungsplanung GEP	31'760.60			31'760.60
14292.99 WB Immaterielle Anlagen Abwasser	-6'352.14		3'176.07	-9'528.21
<b>145</b> Beteiligungen	13'559.00			13'559.00
<b>1455</b> Beteiligungen	13'559.00			13'559.00
<b>14550</b> Beteiligungen allg. Haushalt	13'559.00			13'559.00
14550.01 Anteilscheine Gen. Sagibach 40 Stück à nom. 250.-	8'001.00			8'001.00
14550.02 BLS-Inhaber Stammaktien	2.00			2.00
14550.03 AVAG-Aktien 50 à 100.-/10 à 250.-	5'556.00			5'556.00

Bilanz 2022

	Bestand 1.1	Zuwachs	Abgang	Bestand 31.12.
<b>146</b>	<b>Investitionsbeiträge</b>		<b>663.09</b>	<b>18'143.76</b>
<b>1462</b>	<b>Investitionsbeiträge an Gde. und Zweckverbände</b>		<b>663.09</b>	<b>18'143.76</b>
<b>14622</b>	<b>Investitionsbeiträge an Gde. und Zweckv. Abwasserent.</b>		<b>663.09</b>	<b>18'143.76</b>
14622.01	ARA Region Gürbetal/ARAG			22'077.70
14622.99	WB Investitionsbeitr. an ARAG		663.09	-3'933.94
	<b>Passiven</b>	<b>13'124'497.54</b>	<b>14'051'242.68</b>	<b>11'176'359.09</b>
<b>20</b>	<b>Fremdkapital</b>			
<b>200</b>	<b>Laufende Verbindlichkeiten</b>	<b>12'440'483.46</b>	<b>13'176'324.37</b>	<b>5'133'319.52</b>
<b>2000</b>	<b>Laufende Verbindl. aus Lief. u. Leistungen von Dritten</b>	<b>6'794'534.13</b>	<b>6'747'385.00</b>	<b>639'318.00</b>
<b>20000</b>	<b>Laufende Verbindl. aus Lief. u. Leistungen von Dritten</b>	<b>6'503'372.18</b>	<b>6'455'198.75</b>	<b>640'342.30</b>
20000.01	Kreditoren manuell	243'870.84	17'410.20	227'879.59
20000.02	Kreditoren system	6'259'501.34	6'437'788.55	412'462.71
<b>20001</b>	<b>Kreditoren Sozial- und Personalversicherungen</b>	<b>291'161.95</b>	<b>292'186.25</b>	<b>-1'024.30</b>
20001.01	Abrechnungskonto Sozialversicherung AHV	133'240.70	133'240.70	
20001.02	Abrechnungskonto BU & NBU	34'225.75	34'225.75	
20001.03	Abrechnungskonto Previs	101'250.25	102'274.55	-1'024.30
20001.04	Abrechnungskonto KTG	22'445.25	22'445.25	
<b>2002</b>	<b>Steuern</b>	<b>179'770.23</b>	<b>202'560.01</b>	<b>9'004.22</b>
<b>20022</b>	<b>Steuerschulden MWST</b>	<b>179'770.23</b>	<b>202'560.01</b>	<b>9'004.22</b>
20022.01	Kreditor MWST	96'446.04	87'441.82	9'004.22
20022.10	MWST Wasser Umsatz ER	11'163.96	15'316.76	
20022.20	MWST Abwasser Umsatz ER	54'685.10	74'582.30	
20022.30	MWST Kehricht Umsatz ER	17'475.13	25'219.13	

Bilanz 2022

	Bestand 1.1	Zuwachs	Abgang	Bestand 31.12.
<b>2005</b>	<b>Interne Kontokorrente</b>	1'679'474.15	1'693'153.60	3'172.65
<b>20053</b>	<b>Abrechnungskonto</b>	1'679'474.15	1'693'153.60	3'172.65
20053.01	Abrechnungskonto Löhne	1'679'474.15	1'693'153.60	3'172.65
<b>2009</b>	<b>Übrige laufende Verpflichtungen</b>	1'205'067.70	1'196'609.65	9'705.85
<b>20090</b>	<b>Durchlaufposten</b>	1'205'067.70	1'196'609.65	9'705.85
20090.01	Durchlaufposten	51'010.30	43'266.90	7'743.40
20090.02	Durchlaufposten BESR/VESR	1'154'057.40	1'153'342.75	1'962.45
<b>201</b>	<b>Kurzfristige Finanzverbindlichkeiten</b>	2'400'000.00	1'400'000.00	1'800'000.00
<b>2010</b>	<b>Verbindlichkeiten gegenüber Finanzintermediären</b>	2'400'000.00	600'000.00	1'800'000.00
<b>20102</b>	<b>Kurzfr. Verbindlichkeiten gegenüber Banken/SUVA</b>	2'400'000.00	600'000.00	1'800'000.00
20102.02	SLG, Darlehen bis 10/17	600'000.00	600'000.00	1'000'000.00
20102.06	SLG Darlehen bis 03/23	1'000'000.00		800'000.00
20102.07	SUVA Darlehen bis 09/23	800'000.00		
<b>2014</b>	<b>Kurzfristiger Anteil langfristiger Verbindlichkeiten</b>		800'000.00	
<b>20144</b>	<b>Kurzfristiger Anteil langfristiger Darlehen</b>		800'000.00	
20144.01	Postfinance, Darlehen 06/22		800'000.00	
<b>204</b>	<b>Passive Rechnungsabgrenzung</b>	172'118.80	62'066.36	172'118.80
<b>2041</b>	<b>Personalaufwand</b>	41'639.55	48'965.16	41'639.55
<b>20410</b>	<b>PR Personalaufwand</b>	41'639.55	48'965.16	41'639.55
20400.01	PR Personalaufwand	41'639.55	48'965.16	41'639.55

Bilanz 2022

	Bestand 1.1	Zuwachs	Abgang	Bestand 31.12.
<b>2041 Sach- und übriger Betriebsaufwand</b>	4'000.00	24'834.50	4'000.00	24'834.50
<b>20410 RA Sach- und übriger Betriebsaufwand</b>	4'000.00	24'834.50	4'000.00	24'834.50
20410.01 Transitorische Passiven	4'000.00	24'834.50	4'000.00	24'834.50
<b>2043 Transfers der Erfolgsrechnung</b>		94'456.40		94'456.40
<b>2043 RA Transfers der Erfolgsrechnung</b>		94'456.40		94'456.40
20430.01 Transfers der Erfolgsrechnung		94'456.40		94'456.40
<b>2044 Finanzaufwand / Finanzertrag</b>	9'101.20	11'188.35	9'101.20	11'188.35
<b>20440 RA Finanzaufwand / Finanzertrag</b>	9'101.20	11'188.35	9'101.20	11'188.35
20440.01 Transitorische Passiven Finanzaufwand	9'101.20	11'188.35	9'101.20	11'188.35
<b>206 Langfristige Finanzverbindlichkeiten</b>	4'300'000.00		1'800'000.00	2'500'000.00
<b>2064 Darlehen, Schuldscheine</b>	4'300'000.00		1'800'000.00	2'500'000.00
<b>20640 Langfristige Darlehen</b>	4'300'000.00		1'800'000.00	2'500'000.00
20640.01 SLG Darlehen 03/25	1'000'000.00			1'000'000.00
20640.02 SLG Darlehen 03/23	1'000'000.00			1'000'000.00
20640.03 Postfinance, Darlehen 04/26	500'000.00			500'000.00
20640.04 SUVA, Darlehen 09/24	1'000'000.00			1'000'000.00
20640.06 SUVA, Darlehen 09/23	800'000.00		800'000.00	
<b>208 Langfristige Rückstellungen</b>	59'999.00		59'999.00	
<b>2088 Langfristige Rückstellungen der Investitionsrechnung</b>	59'999.00		59'999.00	
<b>20880 Langfristige Rückstellungen Sachanlagen Invest.rech.</b>	59'999.00		59'999.00	
20880.01 Rückstellung für öff. WC-Anlage	59'999.00		59'999.00	

Bilanz 2022

	Bestand 1.1	Zuwachs	Abgang	Bestand 31.12.
<b>209</b>	<b>5'032.30</b>	<b>9'518.45</b>	<b>14'550.75</b>	
Verbindl. gegenüber Spezialfinanz. und Fonds im FK				
<b>2092</b>	<b>5'032.30</b>	<b>9'518.45</b>	<b>14'550.75</b>	
Verbindlichkeiten ggü Legaten im FK				
<b>20920</b>	<b>5'032.30</b>	<b>9'518.45</b>	<b>14'550.75</b>	
Verbindlichkeiten ggü Legaten im FK				
20920.01	5'032.30	8'980.45	14'012.75	
Hans Pfister Fonds				
20920.02		538.00	538.00	
Spenden Brandfälle				
<b>29</b>	<b>6'233'943.80</b>	<b>684'014.08</b>	<b>874'918.31</b>	<b>6'043'039.57</b>
Eigenkapital				
<b>290</b>	<b>1'613'581.02</b>	<b>103'988.79</b>	<b>57'543.17</b>	<b>1'660'026.64</b>
Verpfl. bzw. Vorsch. gegenüber Spezialfinanzierungen				
<b>2900</b>	<b>1'613'581.02</b>	<b>103'988.79</b>	<b>57'543.17</b>	<b>1'660'026.64</b>
Spezialfinanzierungen im Eigenkapital				
<b>29001</b>	<b>555'310.33</b>	<b>46'070.21</b>		<b>601'380.54</b>
Verpflichtungen / Vorschüsse Wasserwerk				
29001.01	555'310.33	46'070.21		601'380.54
Spezialfinanzierung RA Wasser				
<b>29002</b>	<b>989'097.92</b>	<b>40'320.00</b>	<b>57'543.17</b>	<b>971'874.75</b>
Verpflichtungen / Vorschüsse Abwasserbeseitigung				
29002.01	989'097.92	40'320.00	57'543.17	971'874.75
Spezialfinanzierung RA Abwasser				
<b>29003</b>	<b>69'172.77</b>	<b>17'598.58</b>		<b>86'771.35</b>
Verpflichtungen / Vorschüsse Abfall				
29003.01	69'172.77	17'598.58		86'771.35
Spezialfinanzierung RA Abfall				
<b>293</b>	<b>2'554'040.74</b>	<b>316'763.35</b>	<b>40'320.00</b>	<b>2'830'484.09</b>
Vorfinanzierungen				
<b>2930</b>	<b>2'554'040.74</b>	<b>316'763.35</b>	<b>40'320.00</b>	<b>2'830'484.09</b>
Vorfinanzierungen				
<b>29301</b>	<b>493'329.47</b>	<b>40'810.38</b>		<b>534'139.85</b>
Vorfinanzierungen Wasserwerk				
29301.01	493'329.47	40'810.38		534'139.85
SF WE Wasserversorgung				
<b>29302</b>	<b>2'060'711.27</b>	<b>215'953.97</b>	<b>40'320.00</b>	<b>2'236'345.24</b>
Vorfinanzierungen Abwasserentsorgung				
29302.01	2'060'711.27	215'953.97	40'320.00	2'236'345.24
SF WE Abwasserentsorgung				

Bilanz 2022

	Bestand 1.1	Zuwachs	Abgang	Bestand 31.12.
<b>29304</b>				
<b>Vorfinanzierungen Investitionen</b>				
29304.01 SF Investitionen		59'999.00		59'999.00
		59'999.00		59'999.00
<b>294</b>	89'030.25			89'030.25
<b>Reserven</b>				
<b>2940</b>	89'030.25			89'030.25
<b>Finanzpolitische Reserven</b>				
<b>29400</b>	89'030.25			89'030.25
<b>Finanzpolitische Reserven</b>				
29400.01 Finanzpolitische Reserven	89'030.25			89'030.25
<b>299</b>	1'977'291.79	263'261.94	777'055.14	1'463'498.59
<b>Bilanzüberschuss / -fehlbetrag</b>				
<b>2990</b>	263'261.94		777'055.14	-513'793.20
<b>Jahresergebnis</b>				
<b>29900</b>	263'261.94		777'055.14	-513'793.20
<b>Jahresergebnis</b>				
29900.01 Jahresergebnis	263'261.94		777'055.14	-513'793.20
<b>2999</b>	1'714'029.85	263'261.94		1'977'291.79
<b>Kumulierte Ergebnisse der Vorjahre</b>				
<b>29990</b>	1'714'029.85	263'261.94		1'977'291.79
<b>Kumulierte Ergebnisse der Vorjahre</b>				
29990.01 Bilanzüberschuss / Nettovermögen	1'714'029.85	263'261.94		1'977'291.79

Erfolgsrechnung 2022

Bezeichnung	Rechnung 2022		Budget 2022		Rechnung 2021	
	Aufwand	Ertrag	Aufwand	Ertrag	Aufwand	Ertrag
<b>0</b>	<b>907'988.10</b>	<b>104'065.64</b>	<b>776'200.00</b>	<b>97'500.00</b>	<b>967'021.62</b>	<b>461'605.35</b>
<b>01</b>	<b>130'837.32</b>	<b>2'444.00</b>	<b>106'300.00</b>	<b>2'300.00</b>	<b>116'335.00</b>	<b>3'360.00</b>
<b>011</b>	<b>25'262.47</b>		<b>24'000.00</b>		<b>23'977.95</b>	
<b>0110</b>	<b>25'262.47</b>		<b>24'000.00</b>		<b>23'977.95</b>	
3000.01	1'120.00		1'600.00		400.00	
3102.01	6'157.90		5'600.00		6'838.50	
3130.01	11'093.02		9'800.00		16'426.55	
3132.01	6'891.55		7'000.00		312.90	
3170.01						
<b>012</b>	<b>105'574.85</b>	<b>2'444.00</b>	<b>82'300.00</b>	<b>2'300.00</b>	<b>92'357.05</b>	<b>3'360.00</b>
<b>0120</b>	<b>105'574.85</b>	<b>2'444.00</b>	<b>82'300.00</b>	<b>2'300.00</b>	<b>92'357.05</b>	<b>3'360.00</b>
3000.01	63'479.50		46'000.00		56'674.50	
3000.02	5'812.50		7'000.00		6'880.00	
3050.01	10'456.60		2'900.00		6'857.00	
3053.01	950.15		200.00		143.65	
3054.01	627.15		900.00		727.55	
3099.01	4'840.75		5'300.00			
3170.01	5'926.55		5'000.00		10'700.45	
3199.01	13'481.65		15'000.00		10'373.90	
4260.01		144.00				
4612.01		1'000.00		1'000.00		
4910.01		1'300.00		1'300.00		



Erfolgsrechnung 2022

Bezeichnung	Rechnung 2022		Budget 2022		Rechnung 2021	
	Aufwand	Ertrag	Aufwand	Ertrag	Aufwand	Ertrag
<b>02</b>	<b>777'150.78</b>	<b>101'621.64</b>	<b>669'900.00</b>	<b>95'200.00</b>	<b>850'686.62</b>	<b>458'245.35</b>
<b>022</b>	<b>742'793.07</b>	<b>85'515.28</b>	<b>625'300.00</b>	<b>81'900.00</b>	<b>809'344.16</b>	<b>443'900.65</b>
<b>0220</b>	<b>742'793.07</b>	<b>85'515.28</b>	<b>625'300.00</b>	<b>81'900.00</b>	<b>809'344.16</b>	<b>443'900.65</b>
3010.01	430'060.15		419'000.00		378'515.12	
3010.09	-8'108.00		-7'700.00		-2'250.45	
3050.01	27'358.05		22'400.00		22'670.70	
3052.01	27'966.90		27'300.00		23'036.90	
3053.01	1'680.80		1'900.00		828.45	
3054.01	6'521.15		6'800.00		5'667.55	
3055.01	14'308.85		14'800.00		7'894.50	
3090.01	25'789.25		7'200.00		7'512.60	
3091.01	1'103.85		500.00			
3099.01	1'834.20		2'200.00			
3100.01	3'996.10		4'800.00		6'458.27	
3101.01	1'193.65		1'200.00		926.35	
3102.01	3'919.35		12'600.00		3'938.00	
3103.01	539.00		600.00		532.00	
3110.01	2'872.20		4'100.00		16'070.25	
3113.01	4'389.85		6'100.00		58'075.50	
3118.01	25.85		3'000.00		27'643.65	
3130.01	14'622.73		13'100.00		11'738.60	
3130.10	92'787.55		4'300.00		17'596.60	
3132.01	1'818.40		2'000.00		129'111.60	
3134.01	42'879.69		900.00		1'769.30	
3150.01	6'891.55		40'000.00		267.25	
3158.01	376.70		1'300.00		45'483.37	
3162.01	2'300.00		2'300.00		7'329.00	
3170.01	555.60		1'300.00		16.00	
3300.60	30'514.55		2'300.00		2'300.00	
3320.00	4'532.00		30'000.00		555.60	
3611.01	63.10		4'600.00		31'765.45	
3636.01					3'892.00	
3900.01						

Erfolgsrechnung 2022

Bezeichnung	Rechnung 2022		Budget 2022		Rechnung 2021	
	Aufwand	Ertrag	Aufwand	Ertrag	Aufwand	Ertrag
4260.01		2'775.23		500.00		1'159.75
4611.01		3'740.05		2'400.00		1'895.80
4611.02						372'145.10
4612.01		56'000.00		56'000.00		46'000.00
4910.01		23'000.00		23'000.00		22'700.00
<b>029</b>	<b>Verwaltungsliegenschaften</b>	<b>16'106.36</b>	<b>44'600.00</b>	<b>13'300.00</b>	<b>41'342.46</b>	<b>14'344.70</b>
<b>0290</b>	<b>Verwaltungsliegenschaften</b>	<b>16'106.36</b>	<b>44'600.00</b>	<b>13'300.00</b>	<b>41'342.46</b>	<b>14'344.70</b>
3010.01	Löhne des Verwaltungs- und Betriebspersonals	6'772.75	9'000.00		7'891.75	
3050.01	AG-Beiträge AHV, IV, EO, ALV, Verwaltungskosten	433.55	500.00		474.70	
3053.01	AG-Beiträge an Unfallversicherungen	128.40	200.00		56.70	
3054.01	AG-Beiträge an Familienausgleichskasse	101.70	200.00		127.30	
3055.01	AG-Beiträge an Krankentaggeldversicherungen				283.00	
3101.01	Betriebs- und Verbrauchsmaterial	572.40	600.00		334.95	
3119.01	Anschaffungen Mobilien	851.55	1'400.00			
3120.01	Ver- und Entsorgung Gemeindehaus	8'971.75	10'500.00		9'361.50	
3120.02	Ver- & Entsorgung Werkhof, MZG, FW, ZSA	3'554.90	5'000.00		2'037.95	
3134.01	Sachversicherungsprämien Werkhof, MZG, FW, ZSA	4'917.80	6'000.00		2'481.50	
3144.01	Unterhalt Hochbau Werkhof, MZG, FW, ZSA	1'225.90	2'000.00		5'995.80	
3144.02	Unterhalt Hochbau Gemeindehaus	1'222.95	2'000.00		4'758.65	
3144.03	Unterhalt MZG, Schaffung Personalräume					
3151.01	Unterhalt Maschinen, Geräte, Fahrzeuge, Werkzeuge		1'000.00		379.60	
3170.01	Reisekosten und Spesen		500.00			
3300.40	Planmässige Abschr. Hochbauten VV	5'604.06	5'700.00		5'604.06	
3300.60	Planmässige Abschr. Mobilien VV				1'555.00	
4250.01	Stromverkauf Photovoltaikanlage			3'700.00		4'744.70
4260.01	Rückstellungen Dritter	5'383.96				
4920.01	Interne Verrechnung Miete Feuerwehr	1'122.40		9'600.00		9'600.00

Erfolgsrechnung 2022

Bezeichnung	Rechnung 2022		Budget 2022		Rechnung 2021	
	Aufwand	Ertrag	Aufwand	Ertrag	Aufwand	Ertrag
<b>1</b> Öffentliche Ordnung und Sicherheit, Verteidigung	407'494.73	241'165.55	338'200.00	201'300.00	353'871.87	178'100.05
<b>11</b> Öffentliche Sicherheit	4'652.90		4'800.00		4'618.40	
<b>111</b> Öffentliche Sicherheit	4'652.90		4'800.00		4'618.40	
<b>1110</b> Polizei	4'652.90		4'800.00		4'618.40	
3631.01 Beiträge an Kantone und Konkordate	4'652.90		4'800.00		4'618.40	
<b>14</b> Allgemeines Rechtswesen	158'824.20	77'833.65	90'700.00	50'800.00	129'563.00	47'134.60
<b>140</b> Allgemeines Rechtswesen	158'824.20	77'833.65	90'700.00	50'800.00	129'563.00	47'134.60
<b>1400</b> Allgemeines Rechtswesen	158'824.20	77'833.65	90'700.00	50'800.00	129'563.00	47'134.60
3130.01 Dienstleistungen Dritter Einwohner- und Fremdenkontrolle	5'791.60		6'700.00		6'707.85	
3130.02 Dienstleistungen Dritter Bauwesen	92'566.50		41'300.00		37'678.60	
3181.01 Forderungsverluste					61.00	
3132.01 Honorare Nachführung Vermessungswerk, ÖREB	8'410.05		7'700.00		9'506.85	
3132.02 Honorare Fachexperte Bauwesen	51'233.35		35'000.00		74'786.00	
3320.90 Planmässige Abschr. übrige Sachanlagen VV	822.70				822.70	
4210.01 Gebühren Einwohner- & Fremdenkontrolle		11'319.75		10'800.00		10'326.70
4210.02 Gebühren für Amtshandlungen Bauwesen		66'513.90		40'000.00		36'807.90
<b>15</b> Feuerwehr	189'341.06	149'231.90	187'400.00	136'700.00	153'398.42	117'265.45
<b>150</b> Feuerwehr	189'341.06	149'231.90	187'400.00	136'700.00	153'398.42	117'265.45
<b>1500</b> Feuerwehr	189'341.06	149'231.90	187'400.00	136'700.00	153'398.42	117'265.45
3000.01 Löhne, Tag-, Sitzungsgelderan Behörden und Kommissionen	9'705.00		23'800.00		5'655.00	
3010.01 Sold und Entschädigungen Übungen	28'825.00		25'000.00		24'415.00	
3010.02 Sold Ernstfalleinsätze	22'969.50		8'000.00		20'370.00	
3050.01 AG-Beiträge AHV, IV, EO, ALV, Verwaltungskosten			500.00			
3053.01 Unfallversicherung AdF			700.00			
3090.01 Aus- und Weiterbildung des Personals	3'552.00		3'800.00		4'254.80	
3100.01 Büromaterial	1'249.10		700.00		821.60	

# Erfolgsrechnung 2022

Bezeichnung	Rechnung 2022		Budget 2022		Rechnung 2021	
	Aufwand	Ertrag	Aufwand	Ertrag	Aufwand	Ertrag
3101.01 Betriebs- und Verbrauchsmaterial, Benzin	5'529.05		5'000.00		3'155.60	
3105.01 Verpflegung Feuerwehr	2'434.45		3'000.00		2'300.00	
3111.01 Anschaffungen Maschinen, Geräte und Fahrzeuge	7'009.90		9'000.00		5'439.30	
3112.01 Anschaffungen Mannschaftsausrüstung	10'032.45		18'000.00		14'732.25	
3130.01 Dienstleistungen Dritter; Telefon, Porto, Steuern	6'582.81		12'100.00		3'291.47	
3130.02 Dienstleistungen Dritter Ernstfalleinsätze	17'483.50		1'500.00		1'615.30	
3134.01 Sachversicherungsprämien	2'318.65		2'700.00		2'577.55	
3151.01 Unterhalt Maschinen, Geräte, Fahrzeuge, Werkzeuge	19'959.40		17'500.00		22'532.60	
3161.01 Mieten, Benützungskosten Fahrzeuge	3'000.00		5'500.00		3'000.00	
3170.01 Reisekosten und Spesen	2'443.95		3'000.00		1'839.80	
3181.01 Tatsächliche Forderungsverluste Feuerwehersatzabgaben	904.40		1'500.00		1'041.55	
3300.60 Abschr. altes VV Feuerwehr 2016-2030	18'720.00		18'800.00		18'720.00	
3300.61 Planmässige Abschr. Mobilien VV	8'007.10		8'800.00			
3636.01 Beiträge an private Organisationen; Verbandsbeiträge	1'214.10		1'000.00		1'036.60	
3910.01 Interne Verrechnung von Dienstleistungen	7'000.00		7'000.00		7'000.00	
3920.01 Interne Verrechnung Miete Feuerwehr	9'600.00		9'600.00		9'600.00	
3940.01 Int. Verrechnung von kalk. Zinsen und Finanzaufwand	800.70		900.00			
4200.01 Feuerwehrpflichtersatzabgaben		118'312.05		112'500.00		95'130.10
4240.01 Benützungsgebühren und Dienstleistungen		13'964.85		4'000.00		4'245.35
4270.01 Bussen		1'230.00		1'500.00		90.00
4631.01 Beiträge vom Kanton und GVB		15'725.00		18'700.00		15'760.00
4632.01 Beiträge von Gemeinden						2'040.00
<b>16 Verteidigung</b>	<b>54'676.57</b>	<b>14'100.00</b>	<b>55'300.00</b>	<b>13'800.00</b>	<b>66'292.05</b>	<b>13'700.00</b>
<b>161 Militärische Verteidigung</b>	<b>3'155.00</b>		<b>2'700.00</b>		<b>8'100.00</b>	
<b>1610 Militärische Verteidigung</b>	<b>3'155.00</b>		<b>2'700.00</b>		<b>8'100.00</b>	
3130.01 Dienstleistungen Dritter Entlassungsfeier			100.00			
3130.02 Dienstleistungen Dritter Schiessanlage			500.00			
3144.01 Unterhalt Hochbau Schiessanlage			500.00		6'500.00	
3300.60 Planmässige Abschr. Mobilien VV	3'155.00		1'600.00		1'600.00	

Erfolgsrechnung 2022

Bezeichnung	Rechnung 2022		Budget 2022		Rechnung 2021	
	Aufwand	Ertrag	Aufwand	Ertrag	Aufwand	Ertrag
<b>162</b>	<b>51'521.57</b>	<b>14'100.00</b>	<b>52'600.00</b>	<b>13'800.00</b>	<b>58'192.05</b>	<b>13'700.00</b>
<b>Zivile Verteidigung</b>						
<b>1620</b>	<b>11'123.87</b>	<b>14'100.00</b>	<b>9'500.00</b>	<b>13'800.00</b>	<b>14'362.30</b>	<b>13'700.00</b>
3120.01 Ver- und Entsorgung ZS-Anlage	4'059.00		2'200.00		8'964.60	
3130.01 Dienstleistungen Dritter	140.45		200.00		131.70	
3134.01 Sachversicherungsprämien	2'907.77		4'500.00		4'226.95	
3144.01 Unterhalt Hochbau ZS-Anlage	3'871.25		2'000.00		893.65	
3151.01 Unterhalt Maschinen, Geräte, Fahrzeuge, Werkzeuge	145.40		600.00		145.40	
4470.01 Pacht- und Mietzinse Liegenschaften VV		13'800.00		13'800.00		13'400.00
4631.01 Kantonsbeiträge		300.00				300.00
<b>1626</b>	<b>40'397.70</b>		<b>43'100.00</b>		<b>43'829.75</b>	
<b>Regionale Zivilschutzorganisation</b>						
3632.01 Beiträge an Gemeinden und Gemeindeverbände; RFO Gantrisch	3'829.25		5'200.00		3'664.30	
3632.02 Beiträge an Gemeinden und Gemeindeverbände; ZSO Gantrisch	32'855.30		33'900.00		36'118.55	
3632.03 Beiträge an Gemeinden und Gemeindeverbände; RKZ Köniz	3'713.15		4'000.00		4'046.90	
<b>2</b>	<b>2'175'764.78</b>	<b>270'176.30</b>	<b>2'187'700.00</b>	<b>267'800.00</b>	<b>2'189'700.77</b>	<b>347'099.60</b>
<b>Bildung</b>						
<b>21</b>	<b>2'175'764.78</b>	<b>270'176.30</b>	<b>2'187'700.00</b>	<b>267'800.00</b>	<b>2'189'700.77</b>	<b>347'099.60</b>
<b>Obligatorische Schule</b>						
<b>211</b>	<b>186'770.95</b>	<b>1'065.00</b>	<b>135'000.00</b>		<b>105'090.51</b>	<b>6'217.75</b>
<b>Eingangsstufe</b>						
<b>2110</b>	<b>105'172.70</b>	<b>1'065.00</b>	<b>108'400.00</b>		<b>105'090.51</b>	<b>6'217.75</b>
3104.01 Lehrmittel	6'020.60		8'300.00		4'650.61	
3111.01 Anschaffungen Maschinen, Geräte und Fahrzeuge	950.40		1'000.00		748.35	
3171.01 Exkursionen, Schulreisen und Lager	195.65		1'300.00		418.75	
3151.01 Unterhalt Maschinen, Geräte, Fahrzeuge, Werkzeuge			500.00			
3611.01 Entschädigungen an Kanton, Lehrerbildungen	78'595.65		77'400.00		68'111.35	
3612.01 Entschädigungen an Gemeinden; Lehrerbildungen	17'264.25		18'400.00		30'174.05	
3632.01 Betriebs- und Infrastrukturbeiträge an Gemeinden	2'146.15		1'500.00		987.40	
4611.01 Entschädigungen vom Kanton; Schülerbeiträge		1'065.00				6'217.75

Erfolgsrechnung 2022

Bezeichnung	Rechnung 2022		Budget 2022		Rechnung 2021	
	Aufwand	Ertrag	Aufwand	Ertrag	Aufwand	Ertrag
<b>2111</b>	<b>81'598.25</b>		<b>26'600.00</b>			
3611.01	81'598.25		26'600.00			
<b>212</b>	<b>515'254.50</b>	<b>45'177.50</b>	<b>497'500.00</b>	<b>29'600.00</b>	<b>619'919.88</b>	<b>93'029.60</b>
<b>2120</b>	<b>515'254.50</b>	<b>45'177.50</b>	<b>497'500.00</b>	<b>29'600.00</b>	<b>619'919.88</b>	<b>93'029.60</b>
3090.01	534.00		2'500.00		2'532.00	
3102.01	58.00		500.00		268.80	
3103.01	2'252.21		2'000.00		2'988.38	
3104.01	35'224.89		40'500.00		38'039.02	
3104.02	6'147.79		11'900.00		9'226.50	
3111.01	1'857.11		2'800.00		3'073.90	
3113.01	3'215.85		3'500.00		43'788.96	
3118.01						
3119.01	10'352.75		26'500.00			
3151.01	3'045.70		6'600.00		468.00	
3153.01	315.05		3'500.00			
3158.01	6'126.70		7'700.00		9'176.97	
3159.01			3'000.00			
3171.01	24'575.20		26'600.00		9'617.75	
3611.01	357'804.55		303'300.00		406'493.85	
3612.01	47'184.50		43'600.00		84'761.55	
3632.01	16'560.20		13'000.00		9'484.20	
4260.01		3'058.50		500.00		1'033.60
4611.01		12'437.70				53'733.15
4632.01		29'681.30		29'100.00		38'262.85
<b>213</b>	<b>745'865.90</b>	<b>129'539.50</b>	<b>721'200.00</b>	<b>142'200.00</b>	<b>744'973.15</b>	<b>175'151.50</b>
<b>2130</b>	<b>745'865.90</b>	<b>129'539.50</b>	<b>721'200.00</b>	<b>142'200.00</b>	<b>744'973.15</b>	<b>175'151.50</b>
3612.01	506'447.80		479'000.00		433'867.65	
3632.01	239'418.10		242'200.00		311'105.50	
4611.01		129'539.50		142'200.00		175'151.50

## Erfolgsrechnung 2022

Bezeichnung	Rechnung 2022		Budget 2022		Rechnung 2021	
	Aufwand	Ertrag	Aufwand	Ertrag	Aufwand	Ertrag
<b>214 Musikschulen</b>	<b>110'691.50</b>		<b>81'100.00</b>		<b>59'427.85</b>	
<b>2140 Musikschulen</b>	<b>110'691.50</b>		<b>81'100.00</b>		<b>59'427.85</b>	
3635.01 Beiträge an Musikschulen	105'826.60		76'000.00		56'468.85	
3637.01 Beiträge an private Haushalte für Musikschule	4'864.90		5'100.00		2'959.00	
<b>217 Schulliegenschaften</b>	<b>435'099.90</b>	<b>63'020.00</b>	<b>487'500.00</b>	<b>27'600.00</b>	<b>478'696.65</b>	<b>27'732.55</b>
<b>2170 Schulliegenschaften</b>	<b>435'099.90</b>	<b>63'020.00</b>	<b>487'500.00</b>	<b>27'600.00</b>	<b>478'696.65</b>	<b>27'732.55</b>
3010.01 Löhne des Betriebspersonal	132'275.35		150'000.00		142'114.80	
3010.09 Taggelderleistungen	-2'050.50				-832.70	
3050.01 AG-Beiträge AHV, IV, EO, ALV, Verwaltungskosten	7'352.75		8'000.00		8'700.95	
3052.01 AG-Beiträge an Pensionskassen	7'440.25		4'100.00		5'783.15	
3053.01 AG-Beiträge an Unfallversicherung	1'394.90		1'500.00		3'662.65	
3054.01 AG-Beiträge an Familienausgleichskasse	1'282.40		2'400.00		2'168.20	
3055.01 AG-Beiträge an Krankentaggeldversicherungen			4'000.00		4'110.80	
3101.01 Betriebs- und Verbrauchsmaterial	11'381.00		10'000.00		16'370.80	
3110.01 Anschaffungen Mobilier Schule			4'000.00		5'712.60	
3111.01 Anschaffungen Maschinen, Geräte und Fahrzeuge	8'970.00		4'000.00			
3120.01 Ver- und Entsorgung Schulanlage	58'385.62		52'700.00		31'125.50	
3130.01 Telefon, Porti, Gebühren	1'694.65		4'000.00		1'556.90	
3130.02 Dienstleistungen Dritter	18'594.40		30'000.00		61'184.55	
3134.01 Sachversicherungsprämien	18'214.09		21'200.00		20'582.25	
3144.01 Unterhalt Hochbau Schulanlage	47'217.25		47'400.00		29'407.15	
3144.02 Unterhalt Umgebung Schulanlagen	4'484.09		26'000.00		24'009.50	
3151.01 Unterhalt Maschinen, Geräte, Fahrzeuge, Werkzeuge	5'499.60		2'700.00		9'040.35	
3160.01 Miete Mittagstischlokal	10'320.00		11'300.00		10'320.00	
3161.01 Mieten, Benützungskosten Anlagen, Geräte, Fahrzeuge			1'000.00		883.15	
3170.01 Reisekosten und Spesen	302.20		500.00		454.20	
3300.40 Abschr. altes VV Schule 20162030	77'600.70		77'700.00		77'600.70	
3300.41 Planmässige Abschr. Hochbauten VV	24'741.15		25'000.00		24'741.15	
4260.01 Rückerstattungen Dritter						
4472.01 Vergütungen Benützung Liegenschaften VV		1'940.00		200.00		782.55
4470.01 Pacht- und Mietzinse Liegenschaften VV		61'080.00		1'000.00		550.00
				26'400.00		26'400.00

Erfolgsrechnung 2022

Bezeichnung	Rechnung 2022		Budget 2022		Rechnung 2021	
	Aufwand	Ertrag	Aufwand	Ertrag	Aufwand	Ertrag
<b>218</b>	<b>50'763.35</b>	<b>24'756.20</b>	<b>93'000.00</b>	<b>60'200.00</b>	<b>51'242.35</b>	<b>36'988.20</b>
<b>2180</b>	<b>50'763.35</b>	<b>24'756.20</b>	<b>93'000.00</b>	<b>60'200.00</b>	<b>51'242.35</b>	<b>36'988.20</b>
3010.01	11'316.40		36'800.00		12'137.90	
3010.09					-220.00	
3050.01	570.45		2'000.00		727.95	
3053.01	56.70		200.00		41.65	
3054.01	133.70		600.00		181.90	
3055.01	174.75		1'400.00		183.30	
3090.01			700.00		17.75	
3105.01	17'257.95		22'400.00		14'640.15	
3111.01	26.00		800.00		59.90	
3130.01	500.15		200.00		306.30	
3151.01			200.00			
3170.01			100.00		52.70	
3160.01	3'745.00					
3611.01	16'982.25		27'600.00		23'112.85	
4260.01		8'317.00		23'500.00		11'239.50
4260.02		7'040.20		23'200.00		15'389.70
4631.01		9'399.00		13'500.00		10'359.00
<b>219</b>	<b>131'318.68</b>	<b>6'618.10</b>	<b>172'400.00</b>	<b>8'200.00</b>	<b>130'350.38</b>	<b>7'980.00</b>
<b>2190</b>	<b>92'138.28</b>	<b>63.10</b>	<b>125'300.00</b>		<b>91'893.83</b>	
3000.01	5'081.00		21'500.00		19'173.75	
3010.01	55'009.43		55'000.00		50'304.63	
3050.01	3'509.10		3'000.00		3'147.80	
3052.01	2'746.80		3'000.00		2'730.00	
3053.01	128.20		200.00		115.25	
3054.01	822.45		900.00		786.90	
3055.01	2'000.25		3'000.00		2'726.35	
3090.01	150.00		500.00			
3100.01	3'881.65		4'000.00		1'396.75	
3102.01	177.60		500.00		59.00	
3110.01	2'474.10		2'200.00			



## Erfolgsrechnung 2022

Bezeichnung	Rechnung 2022		Budget 2022		Rechnung 2021	
	Aufwand	Ertrag	Aufwand	Ertrag	Aufwand	Ertrag
3111.01 Anschaffungen Maschinen, Geräte und Fahrzeuge	1'399.25		1'500.00		81.60	
3130.01 Dienstleistungen Dritter, Telefon, Porti, Gebühren	4'153.10		6'100.00		3'438.35	
3150.01 Unterhalt Büromöbel und -geräte			500.00		180.40	
3158.01 Unterhalt Software	412.50				877.20	
3161.01 Mieten, Benützungskosten, Leasing Kopierer	5'608.55		16'400.00		4'160.35	
3199.01 Übriger Betriebsaufwand	2'178.35		5'100.00		1'902.00	
3170.01 Reisekosten und Spesen	2'405.95		1'900.00		813.50	
4900.01 Interne Verrechnung von Material- und Warenbezüge		63.10				
<b>2195 Schülertransporte</b>	<b>20'138.00</b>	<b>6'555.00</b>	<b>17'500.00</b>	<b>8'200.00</b>	<b>29'070.00</b>	<b>7'980.00</b>
3130.01 Dienstleistungen Dritter, Schülertransporte	1'090.00		2'500.00			
3637.01 Beiträge an private Haushalte für Schülertransporte	19'048.00		15'000.00		29'070.00	
4611.01 Entschädigungen vom Kanton; Schülertransporte		6'555.00		8'200.00		7'980.00
<b>2197 Schulzieldienst</b>	<b>19'042.40</b>		<b>29'600.00</b>		<b>9'386.55</b>	
3010.01 Löhne Schulsozialarbeit	6'715.85		15'000.00			
3050.01 AG-Beiträge AHV, IV, EO, ALV, Verwaltungskosten	429.80		800.00			
3052.01 AG-Beiträge an Pensionskasse			1'400.00			
3053.01 AG-Beiträge an Unfallversicherung	15.70		100.00			
3054.01 AG-Beiträge an Familienausgleichskasse	100.75		300.00			
3055.01 AG-Beiträge an Krankentaggeldversicherung			1'000.00			
3104.01 Lehrmittel	186.55					
3130.01 Dienstleistungen Dritter, Telefon, Porti, Gebühren	515.05					
3632.01 Beitrag an Gemeinde Riggisberg	11'078.70		11'000.00		9'386.55	
3632.02 Beitrag an Gemeinde Wimmis Betriebskosten						
<b>3 Kultur, Sport und Freizeit</b>	<b>74'300.33</b>	<b>11'236.00</b>	<b>68'500.00</b>	<b>9'100.00</b>	<b>60'839.95</b>	<b>8'886.00</b>
<b>32 Kultur, übrige</b>	<b>42'164.10</b>		<b>50'300.00</b>		<b>42'061.80</b>	
<b>329 Kultur, übriges</b>	<b>42'164.10</b>		<b>50'300.00</b>		<b>42'061.80</b>	
<b>3290 Kultur, übriges</b>	<b>42'164.10</b>		<b>50'300.00</b>		<b>42'061.80</b>	
3130.01 Dienstleistungen Dritter Bundesfeier	2'223.50		3'000.00		2'593.45	
3130.02 Dienstleistungen Dritter Neuzuzüger, Jungbürger, Anlässe	2'918.10		4'000.00		669.35	

Erfolgsrechnung 2022

Bezeichnung	Rechnung 2022		Budget 2022		Rechnung 2021	
	Aufwand	Ertrag	Aufwand	Ertrag	Aufwand	Ertrag
3634.01 Kulturbeitrag Regionale Kulturkonferenz	28'422.50		33'100.00		30'599.00	
3635.01 Beiträge an örtliche Vereine	8'600.00		10'200.00		8'200.00	
<b>33 Medien</b>		<b>4'056.00</b>		<b>4'100.00</b>	<b>1'200.00</b>	<b>3'946.00</b>
<b>332 Massenmedien</b>		<b>4'056.00</b>		<b>4'100.00</b>	<b>1'200.00</b>	<b>3'946.00</b>
<b>3320 Massenmedien</b>		<b>4'056.00</b>		<b>4'100.00</b>	<b>1'200.00</b>	<b>3'946.00</b>
3130.01 Dienstleistungen Dritter Dorfzeitung		4'056.00		4'100.00	1'200.00	3'946.00
4612.01 Entschädigung Anzeigerverband		4'056.00		4'100.00		3'946.00
<b>34 Sport und Freizeit</b>	<b>32'136.23</b>	<b>7'180.00</b>	<b>18'200.00</b>	<b>5'000.00</b>	<b>17'578.15</b>	<b>4'940.00</b>
<b>342 Freizeit</b>	<b>32'136.23</b>	<b>7'180.00</b>	<b>18'200.00</b>	<b>5'000.00</b>	<b>17'578.15</b>	<b>4'940.00</b>
<b>3420 Freizeit</b>	<b>6'586.60</b>		<b>3'000.00</b>		<b>656.15</b>	
3120.01 Ver- und Entsorgung Dorfbrunnen	-4'000.00		2'000.00		248.55	
3141.01 Unterhalt Wanderwege			500.00			
3149.01 Unterhalt Dorfbrunnen						
3635.01 Beitrag an Sportanlagen Sagibach	10'180.00		500.00		407.60	
3636.01 Beitrag an Berner Wanderwege	406.60					
<b>3423 Freizeitanlage</b>	<b>25'549.63</b>	<b>7'180.00</b>	<b>15'200.00</b>	<b>5'000.00</b>	<b>16'922.00</b>	<b>4'940.00</b>
3010.01 Löhne des Betriebspersonals Gürbebad	10'788.25		4'500.00		5'022.30	
3050.01 AG-Beiträge AHV, IV, EO, ALV, Verwaltungskosten	1'649.55		300.00		300.75	
3053.01 AG-Beiträge an Unfallversicherung	60.35		200.00		57.40	
3054.01 AG-Beiträge an Familienausgleichskasse	386.60		100.00		73.20	
3101.01 Verbrauchsmaterial Gürbebad	644.65		500.00		496.50	
3111.01 Anschaffungen Gürbebad	6'352.90		1'500.00		1'401.70	
3120.01 Ver- und Entsorgung Gürbebad	2'108.65		500.00		330.60	
3130.01 Dienstleistungen Dritter, Security Service	1'814.85		3'000.00		1'936.35	
3134.01 Sachversicherungsprämien	291.68		400.00			
3144.01 Unterhalt Gürbebad	452.15		3'000.00		3'215.00	
3170.01 Reisekosten und Spesen			200.00		28.20	
3910.01 Interne Verrechnung von Dienstleistungen	1'000.00		1'000.00		4'060.00	

Erfolgsrechnung 2022

Bezeichnung	Rechnung 2022		Budget 2022		Rechnung 2021	
	Aufwand	Ertrag	Aufwand	Ertrag	Aufwand	Ertrag
4240.01 Benützungsgebühren Badi		7'180.00		5'000.00		4'940.00
<b>4</b> <b>Gesundheit</b>	<b>7'460.45</b>		<b>16'000.00</b>		<b>15'521.98</b>	
<b>43</b> <b>Gesundheitsprävention</b>	<b>7'460.45</b>		<b>16'000.00</b>		<b>15'521.98</b>	
<b>432</b> <b>Krankheitsbekämpfung, übrige</b>	<b>1'020.00</b>		<b>1'100.00</b>		<b>1'030.00</b>	
<b>4320</b> <b>Krankheitsbekämpfung, übrige</b>	<b>1'020.00</b>		<b>1'100.00</b>		<b>1'030.00</b>	
3636.01 Beiträge an Lungenliga	1'020.00		1'100.00		1'030.00	
<b>433</b> <b>Schulgesundheitsdienst</b>	<b>6'440.45</b>		<b>14'900.00</b>		<b>14'491.98</b>	
<b>4330</b> <b>Schulgesundheitsdienst</b>	<b>1'151.25</b>		<b>9'800.00</b>		<b>8'662.78</b>	
3101.01 Betriebs- VerbrauchsmaterialApotheke Schule	191.25		6'100.00		7'597.78	
3136.01 Schulgesundheitsdienst, Schularzt	960.00		3'700.00		1'065.00	
<b>4331</b> <b>Schulzahnpflege</b>	<b>5'289.20</b>		<b>5'100.00</b>		<b>5'829.20</b>	
3136.01 Aufklärungs- und Untersuchungskosten	5'289.20		5'100.00		5'829.20	
<b>5</b> <b>Soziale Sicherheit</b>	<b>1'763'001.50</b>	<b>107'490.03</b>	<b>1'793'000.00</b>	<b>51'200.00</b>	<b>1'681'170.68</b>	<b>12'455.85</b>
<b>53</b> <b>Alter und Hinterlassene</b>	<b>492'292.00</b>	<b>2'452.00</b>	<b>518'400.00</b>	<b>2'400.00</b>	<b>492'439.20</b>	<b>2'351.00</b>
<b>531</b> <b>Alters- und Hinterlassenenversicherung AHV</b>	<b>15'000.00</b>	<b>2'452.00</b>	<b>15'000.00</b>	<b>2'400.00</b>	<b>15'000.00</b>	<b>2'351.00</b>
<b>5310</b> <b>Alters- und Hinterlassenenversicherung AHV</b>	<b>15'000.00</b>	<b>2'452.00</b>	<b>15'000.00</b>	<b>2'400.00</b>	<b>15'000.00</b>	<b>2'351.00</b>
3910.01 Interne Verrechnung von Dienstleistungen AHV-Zweigstelle	15'000.00		15'000.00		15'000.00	
4611.01 Entschädigungen vom Kanton		2'452.00		2'400.00		2'351.00
<b>532</b> <b>Ergänzungsleistungen AHV / IV</b>	<b>469'102.00</b>		<b>492'700.00</b>		<b>470'925.00</b>	
<b>5320</b> <b>Ergänzungsleistungen AHV / IV</b>	<b>469'102.00</b>		<b>492'700.00</b>		<b>470'925.00</b>	
3631.60 Lastenausgleichsbeiträge an Kanton Ergänzungsleistungen	469'102.00		492'700.00		470'925.00	

## Erfolgsrechnung 2022

Bezeichnung	Rechnung 2022		Budget 2022		Rechnung 2021	
	Aufwand	Ertrag	Aufwand	Ertrag	Aufwand	Ertrag
<b>535 Leistungen an das Alter</b>	8'190.00		10'700.00		6'514.20	
<b>5350 Leistungen an das Alter</b>	8'190.00		10'700.00		6'514.20	
3636.01 Beiträge an private Organisationen	8'190.00		10'700.00		6'514.20	
<b>54 Familie und Jugend</b>	95'396.30	100'005.73	103'900.00	48'800.00	96'350.20	10'104.85
<b>541 Familienzulagen Nichterwerbstätige</b>	9'689.00		12'300.00		11'241.00	
<b>5410 Familienzulagen Nichterwerbstätige</b>	9'689.00		12'300.00		11'241.00	
3631.60 Lastenausgleichsbeiträge an Kanton Familienzulage NE	9'689.00		12'300.00		11'241.00	
<b>543 Alimentenbevorschussung und -inkasso</b>		403.88				10'104.85
<b>5430 Alimentenbevorschussung und -inkasso</b>		403.88				10'104.85
4260.01 Rückerstattung Alimentenbevorschussung		403.88				5'800.00
4290.01 Eingang abgeschriebener Forderungen		403.88				4'304.85
<b>544 Jugendschutz</b>	21'802.55		22'000.00		16'340.00	
<b>5440 Jugendschutz allgemein</b>	100.00		100.00		100.00	
3636.01 Beiträge an Mütter- und Väterberatung	100.00		100.00		100.00	
<b>5444 Offene Kinder- und Jugendarbeit</b>	21'702.55		21'900.00		16'240.00	
3632.01 Beitrag an off. Jugendarbeit Riggisberg	21'702.55		21'900.00		16'240.00	
<b>545 Leistungen an Familien</b>	63'904.75	99'601.85	69'600.00	48'800.00	68'769.20	
<b>5451 Kinderkrippen und Kinderhorte</b>	63'904.75	99'601.85	69'600.00	48'800.00	68'769.20	
3632.01 Beiträge Betreuungsgutscheine an Gde. Riggisberg	63'904.75	99'601.85	69'600.00	48'800.00	68'769.20	
3636.01 Beiträge an private Organisationen, Kinderbetreuung					894.75	
4611.01 Betreuungsgutscheine Anteil Kanton		99'601.85		48'800.00		

Erfolgsrechnung 2022

Bezeichnung	Rechnung 2022		Budget 2022		Rechnung 2021	
	Aufwand	Ertrag	Aufwand	Ertrag	Aufwand	Ertrag
<b>57 Sozialhilfe und Asylwesen</b>						
	1'175'313.20	5'032.30	1'170'700.00		1'092'381.28	
<b>579 Sozialhilfe</b>	1'175'313.20	5'032.30	1'170'700.00		1'092'381.28	
<b>5790 Sozialhilfe</b>		5'032.30	500.00		500.00	
3190.01 Schadenersatzleistungen		5'032.30	500.00		500.00	
4502.02 Entnahme aus Hans Pfister Fonds		5'032.30				
<b>5796 Regionaler Sozialdienst</b>	81'262.90		82'700.00		63'754.55	
3632.01 Beitrag an RSD Riggisberg	80'662.90		81'000.00		62'510.75	
3636.01 Beiträge an private Organisationen	600.00		1'700.00		1'243.80	
<b>5799 Lastenausgleich Sozialhilfe</b>	1'094'050.30		1'087'500.00		1'028'126.73	
3611.01 Gemeindeanteil Lastenausgleich Sozialhilfe	1'094'050.30		1'087'500.00		1'028'126.73	
<b>6 Verkehr und Nachrichtenübermittlung</b>	678'600.05	62'593.05	673'600.00	54'500.00	676'287.62	51'282.10
<b>61 Strassenverkehr</b>	440'258.65	33'448.35	423'700.00	31'500.00	453'916.87	30'746.10
<b>615 Gemeindestrassen</b>	440'258.65	33'448.35	423'700.00	31'500.00	453'916.87	30'746.10
<b>6150 Gemeindestrassen</b>	440'258.65	33'448.35	423'700.00	31'500.00	453'916.87	30'746.10
3000.01 Tag- und Sitzungsgelder Kommission					1'002.50	
3010.01 Löhne des Betriebspersonals	141'940.21		121'900.00		126'277.06	
3050.01 AG-Beiträge AHV, IV, EO, ALV, Verwaltungskosten	8'482.65		6'500.00		7'642.75	
3052.01 AG-Beiträge an Pensionskassen	7'960.30		8'300.00		7'450.80	
3053.01 AG-Beiträge an Unfallversicherung	1'751.80		1'700.00		3'838.05	
3054.01 AG-Beiträge an Familienausgleichskasse	1'714.15		2'000.00		1'812.45	
3055.01 AG-Beiträge an Krankentaggeldversicherungen	5'961.20		3'100.00		4'309.95	
3090.01 Aus- und Weiterbildung des Personals	160.00					
3101.01 Betriebs- und Verbrauchsmaterial	10'088.95		8'000.00		9'840.70	
3101.02 Betriebs-, Verbrauchsmaterial Signalisation, Markierungen	717.45		1'000.00		738.05	
3101.03 Betriebs-, und Verbrauchsmaterial Winterdienst	2'955.35		5'000.00		8'226.50	
3111.01 Anschaffungen Maschinen, Geräte und Fahrzeuge	19'992.00		17'000.00		250.95	
3119.01 Anschaffung Dorfschmuck	300.00		1'000.00		7'981.20	

## Erfolgsrechnung 2022

Bezeichnung	Rechnung 2022		Budget 2022		Rechnung 2021	
	Aufwand	Ertrag	Aufwand	Ertrag	Aufwand	Ertrag
3112.01 Anschaffung von Sicherheitsbekleidung	4'016.30		5'000.00		4'355.35	
3120.01 Energie für öffentliche Beleuchtung	746.55				2'901.20	
3120.02 Ver- und Entsorgung Werkhof	6'152.35		7'000.00		12'483.20	
3130.01 Dienstleistungen Dritter Strassenunterhalt	4'695.10		7'000.00		6'901.10	
3130.02 Dienstleistungen Dritter Winterdienst	5'444.25		2'000.00		8'909.50	
3131.01 Planungen und Projektierungen Dritter	78.30		500.00			
3130.03 Dienstleistungen Dritter; Telefon, Porto, Steuern	5'705.10		5'000.00		8'790.00	
3134.01 Sachversicherungsprämien	2'940.15		3'100.00		2'704.90	
3137.01 Verkehrsabgaben, Fahrzeugsteuern	48'479.09		60'000.00		64'446.40	
3141.01 Unterhalt Strassen und Verkehrswege	16'506.80		15'900.00		3'876.80	
3141.02 Unterhalt Strassenbeleuchtung	6'452.25		11'000.00		13'426.30	
3151.01 Unterhalt Maschinen, Geräte, Fahrzeuge, Werkzeuge			4'000.00		3'737.10	
3161.01 Mieten, Benützungskosten Anlagen	5'156.30		10'300.00		11'993.75	
3170.01 Reisekosten und Spesen	88'002.35		89'300.00		88'002.35	
3300.10 Abschr. altes VV Strassen 2016-2030	6'666.66		6'700.00		6'666.66	
3300.11 Abschr. altes VV Strassenbel. 2016-2030	35'893.04		20'100.00		35'351.30	
3300.12 Planmässige Abschr. Strassen VV	1'300.00		1'300.00			
3910.01 Interne Verrechnung von Dienstleistungen		3'772.60		4'500.00		5'067.10
4240.01 Benützunggebühren und Dienstleistungen		4'299.20				325.00
4260.01 Rückerstattungen Dritter		1'376.55		3'000.00		1'354.00
4631.01 Beiträge vom Kanton Strassenbeleuchtung		20'000.00		20'000.00		20'000.00
4612.01 Interne Verrechnung von Dienstleistungen SF		4'000.00		4'000.00		4'000.00
4910.01 Interne Verrechnung von Dienstleistungen						
<b>62 Öffentlicher Verkehr</b>	<b>238'341.40</b>	<b>29'144.70</b>	<b>249'900.00</b>	<b>23'000.00</b>	<b>222'370.75</b>	<b>20'536.00</b>
<b>629 Öffentlicher Verkehr, übriges</b>	<b>238'341.40</b>	<b>29'144.70</b>	<b>249'900.00</b>	<b>23'000.00</b>	<b>222'370.75</b>	<b>20'536.00</b>
<b>6290 Öffentlicher Verkehr, übriges</b>	<b>30'989.40</b>	<b>29'144.70</b>	<b>19'200.00</b>	<b>23'000.00</b>	<b>29'113.75</b>	<b>20'536.00</b>
3130.01 Dienstleistungen Dritter; SBB Tageskarten	28'000.00		14'000.00		28'090.00	
3132.01 Honorar Vorprojekt Bushaltestellen	2'813.75		2'900.00			
3636.01 Beiträge an private Organisationen, Moonliner	175.65		2'300.00		1'023.75	
4240.01 Benützunggebühren SBB Tageskarten		29'144.70		23'000.00		20'536.00

Erfolgsrechnung 2022

Bezeichnung	Rechnung 2022		Budget 2022		Rechnung 2021	
	Aufwand	Ertrag	Aufwand	Ertrag	Aufwand	Ertrag
<b>6291</b>	<b>207'352.00</b>		<b>230'700.00</b>		<b>193'257.00</b>	
3631.60	207'352.00		230'700.00		193'257.00	
<b>7</b>	<b>1'269'328.63</b>	<b>1'148'792.37</b>	<b>1'352'100.00</b>	<b>1'246'700.00</b>	<b>1'225'903.18</b>	<b>1'101'188.72</b>
<b>71</b>	<b>427'731.52</b>	<b>427'731.52</b>	<b>476'200.00</b>	<b>476'200.00</b>	<b>414'122.68</b>	<b>414'122.68</b>
<b>710</b>	<b>427'731.52</b>	<b>427'731.52</b>	<b>476'200.00</b>	<b>476'200.00</b>	<b>414'122.68</b>	<b>414'122.68</b>
<b>7101</b>	<b>427'731.52</b>	<b>427'731.52</b>	<b>476'200.00</b>	<b>476'200.00</b>	<b>414'122.68</b>	<b>414'122.68</b>
3000.01	665.50		3'000.00		3'103.00	
3010.01	2'300.00		20'000.00		14'456.20	
3050.01			1'300.00		440.55	
3054.01			400.00		32.00	
3053.01			300.00		14.65	
3101.01			2'500.00		371.30	
3111.01	1'515.00		2'000.00		505.70	
3120.01	3'749.95		14'300.00		5'258.05	
3130.01	1'770.85		2'000.00		1'158.55	
3130.02	2'434.25		3'300.00		2'985.45	
3130.03	4'915.00		15'000.00		8'285.00	
3130.04	19'000.00					
3131.01	3'500.30		6'000.00		4'835.75	
3134.01	2'658.44		3'400.00		2'900.35	
3143.01	39'271.95		20'000.00		14'462.55	
3151.01	8'137.45		6'200.00		5'280.85	
3158.01			1'500.00		45.70	
3170.01	599.10		1'300.00		790.70	
3181.01			500.00		332.95	
3300.20	85'705.80		85'800.00		85'705.80	
3300.21			17'000.00		13'909.69	
3300.90					2'109.94	
3300.30						
3320.90	21'692.10					
	1'076.77		1'100.00			

Erfolgsrechnung 2022

Bezeichnung	Rechnung 2022		Budget 2022		Rechnung 2021	
	Aufwand	Ertrag	Aufwand	Ertrag	Aufwand	Ertrag
3409.01	3'494.85		4'200.00		3'989.99	
3510.10	111'118.00		12'600.00		94'152.00	
3510.50	43'056.00		102'300.00		20'332.00	
3612.01	25'000.00		25'000.00		20'000.00	
4240.01		271'311.90		270'000.00		279'810.20
4240.50		43'056.00		102'300.00		20'332.00
4510.01		113'363.62		103'900.00		113'980.48
9010.01	46'070.21		125'200.00		108'663.96	
<b>72</b>	<b>539'503.80</b>	<b>539'503.80</b>	<b>560'200.00</b>	<b>560'200.00</b>	<b>505'609.52</b>	<b>505'609.52</b>
<b>720</b>	<b>539'503.80</b>	<b>539'503.80</b>	<b>560'200.00</b>	<b>560'200.00</b>	<b>505'609.52</b>	<b>505'609.52</b>
<b>7201</b>	<b>539'503.80</b>	<b>539'503.80</b>	<b>560'200.00</b>	<b>560'200.00</b>	<b>505'609.52</b>	<b>505'609.52</b>
3000.01	1'175.50		2'000.00		1'435.00	
3130.01	243.97		1'000.00		364.35	
3131.01	5'697.45		3'000.00		2'619.75	
3143.01	105'904.55		45'000.00		68'060.35	
3158.01			1'500.00		45.70	
3181.01	8'899.36		500.00		466.25	
3300.30	3'176.07		9'900.00		16'108.71	
3320.90	157'388.00		2'100.00			
3510.10	40'320.00		102'000.00		181'110.00	
3510.50	11'170.00		95'800.00		19'040.00	
3611.01	27'000.00		11'000.00		10'467.45	
3612.01	178'528.90		28'700.00		22'000.00	
3632.01		448'396.30	238'300.00		131'512.00	
4240.01		40'320.00		446'000.00		459'899.95
4240.50				95'800.00		19'040.00
4260.01				1'000.00		
4409.01		11'490.30		5'400.00		10'560.86
4510.01		22'074.03		12'000.00		16'108.71
9010.01			19'400.00		52'379.96	
9011.01		17'223.17				



Erfolgsrechnung 2022

Bezeichnung	Rechnung 2022		Budget 2022		Rechnung 2021	
	Aufwand	Ertrag	Aufwand	Ertrag	Aufwand	Ertrag
<b>73 Abfall</b>	<b>172'669.05</b>	<b>172'669.05</b>	<b>201'500.00</b>	<b>201'500.00</b>	<b>175'336.52</b>	<b>175'336.52</b>
<b>730 Abfall</b>	<b>172'669.05</b>	<b>172'669.05</b>	<b>201'500.00</b>	<b>201'500.00</b>	<b>175'336.52</b>	<b>175'336.52</b>
<b>7301 Abfall (Gemeindebetrieb)</b>	<b>172'669.05</b>	<b>172'669.05</b>	<b>201'500.00</b>	<b>201'500.00</b>	<b>175'336.52</b>	<b>175'336.52</b>
3000.01 Tag- und Sitzungsgelder Kommission					292.50	
3102.01 Drucksachen, Publikationen	3'610.00		6'200.00		3'660.60	
3111.01 Maschinen, Geräte und Fahrzeuge	83'147.66		1'000.00		975.00	
3130.01 Abfuhr- und Deponiekosten Hauskehricht	15'161.86		108'000.00		101'513.19	
3130.03 Sonderabfallverwertung	15'605.58		22'000.00		16'225.10	
3130.04 Abfuhr- und Deponiekosten Grüngut	4'490.97		14'600.00		16'916.33	
3130.06 Dienstleistungen Dritter, Verkaufsstellen			3'500.00		3'667.45	
3158.01 Unterhalt, Wartung Software			1'500.00		45.70	
3181.01 Forderungsverluste Abfall	2.80		500.00		402.05	
3612.01 Interne Verrechnung von Dienstleistungen SF	25'000.00		25'000.00		24'000.00	
3632.01 Beitrag an regionale Tierkadaverbeseitigung	8'051.60		11'500.00		7'638.60	
4240.01 Kehrichtgrundgebühren		79'843.35		76'300.00		77'930.00
4240.02 Kehrichtgebühren, Marken		75'930.55		100'000.00		70'105.15
4240.03 Gebühren Grünmaterial		8'591.70		12'000.00		12'195.00
4240.04 Tierkadaverbeseitigung		6'591.40		6'500.00		6'056.50
4240.05 Gebühren Altglas		16.70		5'000.00		5'882.50
4240.06 Gebühren Altpapier, Karton		1'349.50		1'300.00		1'002.75
4240.07 Gebühren Altmittel				200.00		
4260.01 Rückerstattungen Dritter						289.50
4409.01 Verrechnung kalkulatorische Zinsen SF		345.85		200.00		353.47
9010.01 Ertragsüberschuss Abfall	17'598.58		7'700.00			
9011.01 Aufwandüberschuss Abfall						1'521.65
<b>74 Verbauungen</b>	<b>66'461.20</b>		<b>48'900.00</b>		<b>70'735.30</b>	
<b>741 Gewässerverbauungen</b>	<b>66'461.20</b>		<b>44'400.00</b>		<b>70'735.30</b>	
<b>7410 Gewässerverbauungen</b>	<b>66'461.20</b>		<b>44'400.00</b>		<b>70'735.30</b>	
3000.01 Tag- und Sitzungsgelder Kommission			500.00			
3142.01 Unterhalt Wasserbau	34'046.25		10'000.00		36'924.60	

Erfolgsrechnung 2022

Bezeichnung	Rechnung 2022		Budget 2022		Rechnung 2021	
	Aufwand	Ertrag	Aufwand	Ertrag	Aufwand	Ertrag
3300.20 Planmässige Abschr. Tiefbauten VV	459.95		300.00		280.70	
3632.01 Beiträge an Wasserbauverband Gürbe & Müsche	31'955.00		33'600.00		33'530.00	
<b>745 Naturgefahren</b>			<b>4'500.00</b>			
<b>7450 Naturgefahren</b>			<b>4'500.00</b>			
3134.01 Sachversicherungsprämie Einsatzkostenversicherung			4'500.00			
<b>75 Arten- und Landschaftsschutz</b>	<b>1'400.40</b>		<b>2'300.00</b>		<b>97.15</b>	
<b>750 Arten- und Landschaftsschutz</b>	<b>1'400.40</b>		<b>2'300.00</b>		<b>97.15</b>	
<b>7500 Arten- und Landschaftsschutz</b>	<b>1'400.40</b>		<b>2'300.00</b>		<b>97.15</b>	
3102.01 Drucksachen, Publikationen			500.00			
3130.01 Dienstleistungen Dritter	236.40		500.00		97.15	
3635.01 Abgeltung ökologische Ausgleichsflächen	1'164.00		1'300.00			
<b>76 Bekämpfung von Umweltverschmutzung</b>	<b>8'815.30</b>	<b>8'888.00</b>	<b>8'600.00</b>	<b>8'800.00</b>	<b>6'674.20</b>	<b>6'120.00</b>
<b>761 Luftreinhaltung und Klimaschutz</b>	<b>8'815.30</b>	<b>8'888.00</b>	<b>8'600.00</b>	<b>8'800.00</b>	<b>6'674.20</b>	<b>6'120.00</b>
<b>7610 Luftreinhaltung und Klimaschutz</b>	<b>8'815.30</b>	<b>8'888.00</b>	<b>8'600.00</b>	<b>8'800.00</b>	<b>6'674.20</b>	<b>6'120.00</b>
3130.01 Dienstleistungen Dritter, Oelfeuerungskontrolle	7'711.30		7'000.00		4'898.20	
3611.01 Gebühren Oelfeuerung an Kanton	1'104.00		1'600.00		1'776.00	
4260.01 Rückerstattungen Oelfeuerungskontrollen		8'888.00		8'800.00		6'120.00
<b>77 Übriger Umweltschutz</b>	<b>36'345.20</b>		<b>38'700.00</b>		<b>36'024.60</b>	
<b>771 Friedhof und Bestattung</b>	<b>30'495.00</b>		<b>30'800.00</b>		<b>30'555.00</b>	
<b>7710 Friedhof und Bestattung</b>	<b>30'495.00</b>		<b>30'800.00</b>		<b>30'555.00</b>	
3632.01 Beitrag an Begräbnisgemeinde Thurnen	30'495.00		30'800.00		30'555.00	

Erfolgsrechnung 2022

Bezeichnung	Rechnung 2022		Budget 2022		Rechnung 2021	
	Aufwand	Ertrag	Aufwand	Ertrag	Aufwand	Ertrag
<b>779 Umweltschutz, übriges</b>	<b>5'850.20</b>		<b>7'900.00</b>		<b>5'469.60</b>	
<b>7791 Öffentliche Toilettenanlagen</b>			<b>500.00</b>			
3130.01 Unterhalt öffentliche Toilette	-59'999.00		500.00			
3893.01 Einlage in Vorfinanzierung	59'999.00					
<b>7792 Hundetoiletten</b>	<b>5'850.20</b>		<b>7'400.00</b>		<b>5'469.60</b>	
3101.01 Betriebs- und Verbrauchsmaterial	1'850.20		2'400.00		1'469.60	
3119.01 Anschaffung Mobiliar Robidog			1'000.00			
3910.01 Interne Verrechnung von Dienstleistungen	4'000.00		4'000.00		4'000.00	
<b>79 Raumordnung</b>	<b>16'402.16</b>		<b>15'700.00</b>		<b>17'303.21</b>	
<b>790 Raumordnung</b>	<b>16'402.16</b>		<b>15'700.00</b>		<b>17'303.21</b>	
<b>7900 Raumordnung</b>	<b>7'100.31</b>		<b>5'900.00</b>		<b>8'197.31</b>	
3131.01 Planungen und Projektierungen Dritter			2'000.00		1'097.00	
3320.90 Planmässige Abschr. immaterielle Anlagen VV	7'100.31		3'900.00		7'100.31	
<b>7907 Regionale Planungskonferenzen</b>	<b>9'301.85</b>		<b>9'800.00</b>		<b>9'105.90</b>	
3632.01 Beitrag an Regionalkonferenz Bern-Mittelland	9'301.85		9'800.00		9'105.90	
<b>8 Volkswirtschaft</b>	<b>11'260.70</b>	<b>74'314.90</b>	<b>11'600.00</b>	<b>73'000.00</b>	<b>11'842.80</b>	<b>79'336.00</b>
<b>81 Landwirtschaft</b>	<b>1'085.70</b>		<b>1'300.00</b>		<b>813.80</b>	
<b>811 Verwaltung Landwirtschaft, Vollzug und Kontrolle</b>	<b>1'085.70</b>		<b>1'300.00</b>		<b>813.80</b>	
<b>8110 Verwaltung Landwirtschaft, Vollzug und Kontrolle</b>	<b>1'085.70</b>		<b>1'300.00</b>		<b>813.80</b>	
3010.01 Löhne Ackerbauleiter und Feuerbrandkontrolleur	1'036.00		1'000.00		704.00	
3050.01 AG-Beiträge AHV, IV, EO, ALV, Verwaltungskosten	49.70					
3170.01 Reisekosten und Spesen			300.00		109.80	

Erfolgsrechnung 2022

Bezeichnung	Rechnung 2022		Budget 2022		Rechnung 2021	
	Aufwand	Ertrag	Aufwand	Ertrag	Aufwand	Ertrag
84 Tourismus	10'175.00		10'300.00		11'029.00	
840 Tourismus	10'175.00		10'300.00		11'029.00	
8406 Regionaler Tourismus	10'175.00		10'300.00		11'029.00	
3636.01 Beitrag an Förderverein Gantrisch	10'175.00		10'300.00		11'029.00	
87 Energie		74'314.90		73'000.00		79'336.00
871 Elektrizität		74'314.90		73'000.00		79'336.00
8710 Elektrizität		74'314.90		73'000.00		79'336.00
4120.01 Konzession BKW Energie AG		74'314.90		73'000.00		79'336.00
9 Finanzen und Steuern	633'289.24	5'908'654.67	489'200.00	5'588'700.00	459'468.75	5'664'937.49
91 Steuern	41'426.90	4'944'104.55	35'000.00	5'026'900.00	43'204.40	5'073'861.10
910 Steuern	41'426.90	4'944'104.55	35'000.00	5'026'900.00	43'204.40	5'073'861.10
9100 Allgemeine Gemeindesteuern	40'592.90	4'272'910.40	28'500.00	4'371'100.00	42'964.40	4'595'587.60
3181.01 Tatsächliche Forderungsverluste allg. Gemeindesteuern	21'642.90		28'500.00		42'964.40	
3180.01 Wertberichtigung gefährdete Steuerguthaben	18'950.00					
4000.00 Einkommenssteuern		3'809'300.90		3'898'000.00		4'217'809.85
4000.20 Nachsteuern und Bussen Einkommenssteuern		2'459.40		12'000.00		3'227.05
4000.40 Aktive Steuerausscheidungen Einkommen		51'869.40		57'700.00		70'024.05
4000.50 Passive Steuerausscheidungen Einkommen		-105'558.30		-111'500.00		-195'254.15
4000.60 Pauschale Steueranrechnungen natürliche Personen		-116.85		-200.00		-163.50
4001.00 Vermögenssteuern		323'795.40		292'800.00		341'722.25
4001.40 Aktive Steuerauscheidungen Vermögen		22'501.00		18'700.00		18'354.85
4001.50 Passive Steuerauscheidungen Vermögen		-16'901.65		-17'500.00		-53'177.20
4002.01 Quellensteuern		36'664.80		25'700.00		29'622.65
4002.10 Quellensteuern BGSA		480.15		1'600.00		1'573.10
4010.00 Gewinnsteuern JP		111'932.00		119'400.00		111'318.35
4010.40 Aktive Steuerauscheidungen Gewinnsteuern		40'559.00		79'500.00		56'624.30
4010.50 Passive Steuerauscheidungen Gewinnsteuern		-6'629.25		-9'500.00		-6'482.60

Erfolgsrechnung 2022

Bezeichnung	Rechnung 2022		Budget 2022		Rechnung 2021	
	Aufwand	Ertrag	Aufwand	Ertrag	Aufwand	Ertrag
4011.00 Kapitalsteuern		213.35		1'000.00		-612.30
4011.40 Aktive Steuerauscheidungen Kapitalsteuern		6.55		200.00		205.55
4011.50 Passive Steuerauscheidungen Kapitalsteuern		-1.95				-6'189.50
4029.01 Eingang abgeschriebener Steuern		2'336.45		3'200.00		6'984.85
<b>9101 Sondersteuern</b>	<b>166.85</b>	<b>256'588.50</b>	<b>6'000.00</b>	<b>230'000.00</b>		<b>63'518.60</b>
3181.01 Tatsächliche Forderungsverluste Sondersteuern	166.85		6'000.00			
4022.00 Grundstückgewinnsteuern		164'004.75		150'000.00		-43'621.30
4022.10 Sondervoranlagen		92'583.75		80'000.00		107'139.90
<b>9102 Liegenschaftssteuern</b>	<b>667.15</b>	<b>404'335.65</b>	<b>500.00</b>	<b>415'800.00</b>		<b>405'004.90</b>
3181.01 Tatsächliche Forderungsverluste Liegenschaftssteuern	667.15		500.00			
4021.01 Liegenschaftssteuern		404'335.65		415'800.00		405'004.90
<b>9103 Hundetaxen</b>		<b>10'270.00</b>		<b>10'000.00</b>	<b>240.00</b>	<b>9'750.00</b>
3181.01 Forderungsverluste Hundetaxe					240.00	
4033.01 Hundetaxe		10'270.00		10'000.00		9'750.00
<b>93 Finanz- und Lastenausgleich</b>	<b>374'399.00</b>	<b>406'411.00</b>	<b>378'200.00</b>	<b>459'400.00</b>	<b>366'202.00</b>	<b>483'285.00</b>
<b>930 Finanz- und Lastenausgleich</b>	<b>374'399.00</b>	<b>406'411.00</b>	<b>378'200.00</b>	<b>459'400.00</b>	<b>366'202.00</b>	<b>483'285.00</b>
<b>9300 Finanz- und Lastenausgleich</b>	<b>374'399.00</b>	<b>406'411.00</b>	<b>378'200.00</b>	<b>459'400.00</b>	<b>366'202.00</b>	<b>483'285.00</b>
3621.60 Lastenausgleich neue Aufgabenteilung						
4621.50 Mindestausstattung		18'767.00		9'400.00		21'890.00
4621.60 Zuschuss soziodemografische Lasten		13'733.00		16'000.00		15'638.00
4621.61 Geografisch-topografischer Zuschuss				9'300.00		9'332.00
4622.70 Finanzausgleich Disparitätenabbau		373'911.00		424'700.00		436'425.00
<b>95 Ertragsanteile, übrige</b>		<b>5'853.00</b>		<b>2'700.00</b>		<b>4'775.40</b>
<b>950 Ertragsanteile, übrige</b>		<b>5'853.00</b>		<b>2'700.00</b>		<b>4'775.40</b>
<b>9500 Ertragsanteile, übrige Erbsch. u. Schenkungssteuern</b>		<b>5'853.00</b>		<b>2'700.00</b>		<b>4'775.40</b>
4024.01 Erbschafts- und Schenkungssteuern		1'502.40				1'838.80

Erfolgsrechnung 2022

Bezeichnung	Rechnung 2022		Budget 2022		Rechnung 2021	
	Aufwand	Ertrag	Aufwand	Ertrag	Aufwand	Ertrag
4600.01 Anteil an Bundeserträgen		4'350.60		2'700.00		2'936.60
<b>96 Vermögens- und Schuldenverwaltung</b>	<b>217'463.34</b>	<b>37'981.67</b>	<b>48'600.00</b>	<b>99'600.00</b>	<b>50'062.35</b>	<b>102'864.99</b>
<b>961 Zinsen</b>	<b>35'748.00</b>	<b>8'680.92</b>	<b>29'800.00</b>	<b>26'500.00</b>	<b>38'694.96</b>	<b>32'953.74</b>
<b>9610 Zinsen</b>	<b>35'748.00</b>	<b>8'680.92</b>	<b>29'800.00</b>	<b>26'500.00</b>	<b>38'694.96</b>	<b>32'953.74</b>
3181.01 Tatsächliche Forderungsverluste Zinsen	-38.45		1'500.00		2'094.20	
3406.01 Verzinsung langfristige Finanzverbindlichkeiten	17'288.95		18'100.00		19'819.80	
3401.01 Verzinsung kurzfristige Finanzverbindlichkeiten	2'541.65		900.00			
3409.01 Übrige Passivzinsen, Negativzinsen	13'638.55		6'500.00		13'173.11	
3499.01 Vergütungszinse Steuern	2'317.30		2'800.00		3'607.85	
4401.01 Zinsen Forderungen und Kontokorrente		772.47		100.00		1'678.95
4401.02 Verzugszinse		9'710.00		17'700.00		11'256.95
4402.01 Zinsen Sachgruppe 102		174.45				125.15
4407.01 Zinsen langfristige Finanzanlagen		-8'745.05		1'800.00		13'474.20
4409.01 Übrige Zinsen Finanzvermögen		5'684.85		4'200.00		4'694.99
4420.01 Dividenden		283.50		1'800.00		1'723.50
4940.01 Interne Verrechnung von kalk. Zinsen auf FV und VV		800.70		900.00		
<b>963 Liegenschaften des Finanzvermögens</b>	<b>9'646.07</b>	<b>24'560.75</b>	<b>16'500.00</b>	<b>58'100.00</b>	<b>8'608.90</b>	<b>58'271.25</b>
<b>9630 Liegenschaften des Finanzvermögens</b>	<b>9'646.07</b>	<b>24'560.75</b>	<b>16'500.00</b>	<b>58'100.00</b>	<b>8'608.90</b>	<b>58'271.25</b>
3430.01 Baulicher Unterhalt Liegenschaften FV			5'000.00		663.75	
3431.01 nicht baulicher Unterhalt Liegenschaften FV	1'188.00		1'000.00		730.95	
3439.01 Übriger Liegenschaftsunterhalt FV	8'458.07		10'500.00		7'214.20	
4260.01 Übriger Liegenschaftsertrag FV (Nebenkosten)		1'300.00		1'200.00		1'200.00
4430.01 Mietzinsen Liegenschaften FV		19'830.00		54'400.00		54'555.00
4430.02 Pachtzinse		3'430.75		2'500.00		2'516.25
<b>969 Finanzvermögen</b>	<b>172'069.27</b>	<b>4'740.00</b>	<b>2'300.00</b>	<b>15'000.00</b>	<b>2'758.49</b>	<b>11'640.00</b>
<b>9690 Finanzvermögen</b>	<b>172'069.27</b>	<b>4'740.00</b>	<b>2'300.00</b>	<b>15'000.00</b>	<b>2'758.49</b>	<b>11'640.00</b>
3130.01 Dienstleistungen Dritter			900.00			
3180.01 Wertberichtigungen auf Forderungen	27'000.00					

Erfolgsrechnung 2022

Bezeichnung	Rechnung 2022		Budget 2022		Rechnung 2021	
	Aufwand	Ertrag	Aufwand	Ertrag	Aufwand	Ertrag
3440.01 Wertberichtigungen Finanzanlagen FV	145'069.27		1'400.00		2'758.49	
3896.01 Einlage in Schwankungsreserve		4'740.00		15'000.00		11'640.00
4440.01 Marktwertanpassung Wertschriften						
<b>97 Rückverteilungen</b>		<b>511.25</b>		<b>100.00</b>		<b>151.00</b>
<b>971 Rückverteilungen aus CO2-Abgabe</b>		<b>511.25</b>		<b>100.00</b>		<b>151.00</b>
<b>9710 Rückverteilungen aus CO2-Abgabe</b>		<b>511.25</b>		<b>100.00</b>		<b>151.00</b>
4699.10 Rückverteilung CO2-Abgabe		511.25		100.00		151.00
<b>99 Nicht aufgeteilte Posten</b>	<b>513'793.20</b>		<b>27'400.00</b>			
<b>990 Nicht aufgeteilte Posten</b>			<b>27'400.00</b>			
<b>9900 Nicht aufgeteilte Posten</b>			<b>27'400.00</b>			
3300.90 Abschr. altes VV 2016-2029			27'400.00			
<b>999 Abschluss</b>	<b>513'793.20</b>					
<b>9990 Abschluss</b>	<b>513'793.20</b>					
9001.00 Aufwandüberschuss	513'793.20					
<b>Total Aufwand/Ertrag</b>	<b>7'928'488.51</b>	<b>7'928'488.51</b>	<b>7'706'100.00</b>	<b>7'589'800.00</b>	<b>7'641'629.22</b>	<b>7'904'891.16</b>
Ertragsüberschuss					263'261.94	
Aufwandüberschuss				116'300.00		
<b>TOTAL</b>	<b>7'928'488.51</b>	<b>7'928'488.51</b>	<b>7'706'100.00</b>	<b>7'706'100.00</b>	<b>7'904'891.16</b>	<b>7'904'891.16</b>

Erfolgsrechnung nach Sachgruppen 2022

Bezeichnung	Rechnung 2022		Budget 2022		Rechnung 2021	
	Aufwand	Ertrag	Aufwand	Ertrag	Aufwand	Ertrag
<b>3 Aufwand</b>	<b>7'864'819.72</b>		<b>7'553'800.00</b>		<b>7'480'585.30</b>	
<b>30 Personalaufwand</b>	<b>1'111'561.99</b>		<b>1'127'000.00</b>		<b>1'017'646.41</b>	
<b>300 Behörden und Kommissionen</b>	<b>87'039.00</b>		<b>105'400.00</b>		<b>94'616.25</b>	
3000 Löhne, Tag- und Sitzungsgelder an Behörden und Komm.	87'039.00		105'400.00		94'616.25	
<b>301 Löhne des Verwaltungs- und Betriebspersonals</b>	<b>839'850.39</b>		<b>857'500.00</b>		<b>778'905.61</b>	
3010 Löhne des Verwaltungs- und Betriebspersonals	839'850.39		857'500.00		778'905.61	
<b>305 Arbeitgeberbeiträge</b>	<b>146'708.55</b>		<b>141'400.00</b>		<b>129'807.40</b>	
3050 AG-Beiträge AHV, IV, EO, ALV, Verwaltungskosten	60'292.20		48'200.00		50'963.15	
3052 AG-Beiträge an andere Pensionskassen	46'114.25		44'100.00		39'000.85	
3053 AG-Beiträge an Unfallversicherungen	6'167.00		7'200.00		8'758.45	
3054 AG-Beiträge an Familienausgleichskasse	11'690.05		14'600.00		11'577.05	
3055 AG-Beiträge an Krankentaggeldversicherungen	22'445.05		27'300.00		19'507.90	
<b>309 Übriger Personalaufwand</b>	<b>37'964.05</b>		<b>22'700.00</b>		<b>14'317.15</b>	
3090 Aus- und Weiterbildung des Personals	30'185.25		14'700.00		14'317.15	
3091 Personalwerbung	1'103.85		500.00			
3099 Übriger Personalaufwand	6'674.95		7'500.00			
<b>31 Sach- und übriger Betriebsaufwand</b>	<b>1'384'803.82</b>		<b>1'337'700.00</b>		<b>1'548'823.10</b>	
<b>310 Material - und Warenaufwand</b>	<b>128'237.09</b>		<b>166'400.00</b>		<b>145'346.31</b>	
3100 Büromaterial	9'126.85		9'500.00		8'676.62	
3101 Betriebs-, Verbrauchsmaterial	35'123.95		42'300.00		49'528.13	
3102 Drucksachen, Publikationen	13'922.85		25'900.00		14'764.90	
3103 Fachliteratur, Zeitschriften	2'791.21		2'600.00		3'520.38	
3104 Lehrmittel	47'579.83		60'700.00		51'916.13	
3105 Lebensmittel	19'692.40		25'400.00		16'940.15	



Erfolgsrechnung nach Sachgruppen 2022

Bezeichnung	Rechnung 2022		Budget 2022		Rechnung 2021	
	Aufwand	Ertrag	Aufwand	Ertrag	Aufwand	Ertrag
<b>311 Nicht aktivierbare Anlagen</b>	<b>82'587.16</b>		<b>111'400.00</b>		<b>186'540.81</b>	
3110 Büromaschinen und -geräte, Schulmobiliar	5'346.30		10'300.00		21'782.85	
3111 Maschinen, Geräte und Fahrzeuge	48'072.56		40'600.00		12'536.40	
3112 Kleider, Wäsche, Vorhänge	10'032.45		18'000.00		14'732.25	
3113 Hardware	7'605.70		9'600.00		101'864.46	
3118 Immaterielle Anlagen	25.85		3'000.00		27'643.65	
3119 Übrige nicht aktivierbare Anlagen	11'504.30		29'900.00		7'981.20	
<b>312 Ver- und Entsorgung Liegenschaften VV</b>	<b>81'592.72</b>		<b>90'200.00</b>		<b>64'334.75</b>	
3120 Ver- und Entsorgung Liegenschaften VV	81'592.72		90'200.00		64'334.75	
<b>313 Dienstleistungen und Honorare</b>	<b>540'228.53</b>		<b>476'400.00</b>		<b>655'450.44</b>	
3130 Dienstleistungen Dritter	315'429.00		344'900.00		371'656.99	
3131 Planungen und Projektierungen Dritter	14'642.00		13'000.00		17'462.00	
3132 Honorare externer Berater, Gutachter, Fachexperten	162'136.25		56'900.00		213'404.45	
3134 Sachversicherungsprämien	38'831.93		49'700.00		43'327.90	
3136 Honorare privatärztlicher Tätigkeit	6'249.20		8'800.00		6'894.20	
3137 Steuern und Abgaben	2'940.15		3'100.00		2'704.90	
<b>314 Baulicher und betrieblicher Unterhalt</b>	<b>302'682.23</b>		<b>236'300.00</b>		<b>262'799.00</b>	
3140 Unterhalt an Grundstücken						
3141 Unterhalt Strassen / Verkehrswege	64'985.89		77'900.00		68'571.75	
3142 Unterhalt Wasserbau	34'046.25		10'000.00		36'924.60	
3143 Unterhalt Tiefbauten	145'176.50		65'000.00		82'522.90	
3144 Unterhalt Hochbauten	58'473.59		82'900.00		74'779.75	
3149 Unterhalt übrige Sachanlagen			500.00			
<b>315 Unterhalt Mobilien und immaterielle Anlagen</b>	<b>92'973.74</b>		<b>106'400.00</b>		<b>107'015.79</b>	
3150 Unterhalt Büromaschinen und -geräte, Schulmobiliar			1'400.00		447.65	
3151 Unterh. Apparate, Maschinen, Geräte, Fahrzeuge, Werkzeuge	43'239.80		46'300.00		50'893.50	
3153 Unterhalt Informatik (Hardware)	315.05		3'500.00			
3158 Unterhalt immaterielle Anlagen	49'418.89		52'200.00		55'674.64	
3159 Unterhalt übrige mobile Anlagen			3'000.00			

Erfolgsrechnung nach Sachgruppen 2022

Bezeichnung	Rechnung 2022		Budget 2022		Rechnung 2021	
	Aufwand	Ertrag	Aufwand	Ertrag	Aufwand	Ertrag
<b>316</b>	<b>29'565.10</b>		<b>38'200.00</b>		<b>29'429.60</b>	
3160	14'065.00		11'300.00		10'320.00	
3161	8'608.55		26'900.00		11'780.60	
3162	6'891.55				7'329.00	
<b>317</b>	<b>41'981.60</b>		<b>52'300.00</b>		<b>37'528.10</b>	
3170	17'210.75		24'400.00		27'491.60	
3171	24'770.85		27'900.00		10'036.50	
<b>318</b>	<b>69'295.65</b>		<b>39'500.00</b>		<b>47'602.40</b>	
3180	45'950.00					
3181	23'345.65		39'500.00		47'602.40	
<b>319</b>	<b>15'660.00</b>		<b>20'600.00</b>		<b>12'775.90</b>	
3190			500.00		500.00	
3199	15'660.00		20'100.00		12'275.90	
<b>33</b>	<b>400'178.72</b>		<b>403'500.00</b>		<b>388'734.67</b>	
<b>330</b>	<b>387'447.27</b>		<b>396'400.00</b>		<b>380'256.06</b>	
3300	387'447.27		396'400.00		380'256.06	
<b>332</b>	<b>12'731.45</b>		<b>7'100.00</b>		<b>8'478.61</b>	
3320	12'731.45		7'100.00		8'478.61	
<b>34</b>	<b>193'996.64</b>		<b>50'400.00</b>		<b>51'958.14</b>	
<b>340</b>	<b>36'964.00</b>		<b>29'700.00</b>		<b>36'982.90</b>	
3401	2'541.65		900.00			
3406	17'288.95		18'100.00		19'819.80	
3409	17'133.40		10'700.00		17'163.10	

Erfolgsrechnung nach Sachgruppen 2022

Bezeichnung	Rechnung 2022		Budget 2022		Rechnung 2021	
	Aufwand	Ertrag	Aufwand	Ertrag	Aufwand	Ertrag
<b>343 Liegenschaftenaufwand Finanzvermögen</b>	<b>9'646.07</b>		<b>16'500.00</b>		<b>8'608.90</b>	
3430 Baulicher Unterhalt Liegenschaften FV			5'000.00		663.75	
3431 Nicht baulicher Unterhalt Liegenschaften FV	1'188.00		1'000.00		730.95	
3439 Übriger Liegenschaftenaufwand FV	8'458.07		10'500.00		7'214.20	
<b>344 Wertberichtigung Anlagen FV</b>	<b>145'069.27</b>		<b>1'400.00</b>		<b>2'758.49</b>	
3440 Wertberichtigungen Finanzanlagen FV	145'069.27		1'400.00		2'758.49	
<b>349 Verschiedener Finanzaufwand</b>	<b>2'317.30</b>		<b>2'800.00</b>		<b>3'607.85</b>	
3499 Übriger Finanzaufwand	2'317.30		2'800.00		3'607.85	
<b>35 Einlagen in Fonds und Spezialfinanzierungen</b>	<b>351'882.00</b>		<b>312'700.00</b>		<b>314'634.00</b>	
<b>351 Einlagen in Fonds und Spezialfinanzierungen im EK</b>	<b>351'882.00</b>		<b>312'700.00</b>		<b>314'634.00</b>	
3510 Einlagen in Spezialfinanzierungen des EK	351'882.00		312'700.00		314'634.00	
<b>36 Transferaufwand</b>	<b>4'323'633.75</b>		<b>4'283'700.00</b>		<b>4'119'128.98</b>	
<b>361 Entschädigungen an Gemeinwesen</b>	<b>2'319'716.10</b>		<b>2'184'700.00</b>		<b>2'184'656.93</b>	
3611 Entschädigungen an den Kanton	1'671'819.55		1'565'000.00		1'569'853.68	
3612 Entschädigungen an Gemeinden und Gemeindeverbände	647'896.55		619'700.00		614'803.25	
<b>362 Finanz- und Lastenausgleich</b>	<b>374'399.00</b>		<b>378'200.00</b>		<b>366'202.00</b>	
3621 Finanz- und Lastenausgleich an den Kanton	374'399.00		378'200.00		366'202.00	
<b>363 Beiträge an Gemeinwesen und Dritte</b>	<b>1'629'518.65</b>		<b>1'720'800.00</b>		<b>1'568'270.05</b>	
3631 Beiträge an den Kanton	690'795.90		740'500.00		680'041.40	
3632 Beiträge an Gemeinden und Gemeindeverbände	734'203.40		807'300.00		733'760.10	
3634 Beiträge an öffentliche Unternehmungen	28'422.50		33'100.00		30'599.00	
3635 Beiträge an private Unternehmungen	125'770.60		87'500.00		64'668.85	
3636 Beiträge an private Organ. ohne Erwerbszweck	26'413.35		32'300.00		27'171.70	
3637 Beiträge an private Haushalte	23'912.90		20'100.00		32'029.00	

Erfolgsrechnung nach Sachgruppen 2022

Bezeichnung	Rechnung 2022		Budget 2022		Rechnung 2021	
	Aufwand	Ertrag	Aufwand	Ertrag	Aufwand	Ertrag
<b>38 Ausserordentlicher Aufwand</b>	59'999.00					
<b>389 Einlagen in Eigenkapital</b>	59'999.00					
3893 Einlagen in Vorfinanzierungen des EK	59'999.00					
3896 Einlagen in Neubewertungsreserven						
<b>39 Interne Verrechnungen</b>	38'763.80		38'800.00		39'660.00	
<b>390 Interne Verrechnung von Material- und Warenbezügen</b>	63.10					
3900 Interne Verrechnung von Material- und Warenbezügen	63.10					
<b>391 Interne Verrechnung von Dienstleistungen</b>	28'300.00		28'300.00		30'060.00	
3910 Interne Verrechnung von Dienstleistungen	28'300.00		28'300.00		30'060.00	
<b>392 Interne Verrechnung von Pachten. Mieten, Ben.-kosten</b>	9'600.00		9'600.00		9'600.00	
3920 Interne Verrechnung von Pachten. Mieten, Ben.-kosten	9'600.00		9'600.00		9'600.00	
<b>394 Interne Verrechnung von kalk. Zinsen und Finanzaufwand</b>	800.70		900.00			
3940 Interne Verrechnung von kalk. Zinsen und Finanzaufwand	800.70		900.00			
<b>4 Ertrag</b>		7'397'472.14		7'589'800.00		7'903'369.51
<b>40 Fiskalertrag</b>		4'945'606.95		5'026'900.00		5'075'699.90
<b>400 Direkte Steuern natürliche Personen</b>	4'124'494.25		4'177'300.00		4'433'738.95	
4000 Einkommenssteuern natürliche Personen	3'757'954.55		3'856'000.00		4'095'643.30	
4001 Vermögensteuern natürliche Personen	329'394.75		294'000.00		306'899.90	
4002 Quellensteuern natürliche Personen	37'144.95		27'300.00		31'195.75	
<b>401 Direkte Steuern juristische Personen</b>	146'079.70		190'600.00		154'863.80	
4010 Gewinnsteuern juristische Personen	145'861.75		189'400.00		161'460.05	
4011 Kapitalsteuern juristische Personen	217.95		1'200.00		-6'596.25	

Erfolgsrechnung nach Sachgruppen 2022

Bezeichnung	Rechnung 2022		Budget 2022		Rechnung 2021	
	Aufwand	Ertrag	Aufwand	Ertrag	Aufwand	Ertrag
<b>402</b>		<b>664'763.00</b>		<b>649'000.00</b>		<b>477'347.15</b>
4021		404'335.65		415'800.00		405'004.90
4022		256'588.50		230'000.00		63'518.60
4024		1'502.40				1'838.80
4029		2'336.45		3'200.00		6'984.85
<b>403</b>		<b>10'270.00</b>		<b>10'000.00</b>		<b>9'750.00</b>
4033		10'270.00		10'000.00		9'750.00
<b>41</b>		<b>74'314.90</b>		<b>73'000.00</b>		<b>79'336.00</b>
<b>413</b>		<b>74'314.90</b>		<b>73'000.00</b>		<b>79'336.00</b>
4120		74'314.90		73'000.00		79'336.00
<b>42</b>		<b>1'269'577.62</b>		<b>1'379'300.00</b>		<b>1'181'786.35</b>
<b>420</b>		<b>118'312.05</b>		<b>112'500.00</b>		<b>95'130.10</b>
4200		118'312.05		112'500.00		95'130.10
<b>421</b>		<b>77'833.65</b>		<b>50'800.00</b>		<b>47'134.60</b>
4210		77'833.65		50'800.00		47'134.60
<b>424</b>		<b>1'029'469.55</b>		<b>1'151'900.00</b>		<b>987'042.50</b>
4240		1'029'469.55		1'151'900.00		987'042.50
<b>425</b>		<b>5'383.96</b>		<b>3'700.00</b>		<b>4'744.70</b>
4250		5'383.96		3'700.00		4'744.70
<b>426</b>		<b>36'944.53</b>		<b>58'900.00</b>		<b>43'339.60</b>
4260		36'944.53		58'900.00		43'339.60
<b>427</b>		<b>1'230.00</b>		<b>1'500.00</b>		<b>90.00</b>
4270		1'230.00		1'500.00		90.00

Erfolgsrechnung nach Sachgruppen 2022

Bezeichnung	Rechnung 2022		Budget 2022		Rechnung 2021	
	Aufwand	Ertrag	Aufwand	Ertrag	Aufwand	Ertrag
<b>429</b>		<b>403.88</b>				<b>4'304.85</b>
4290		403.88				4'304.85
<b>44</b>		<b>124'537.12</b>		<b>144'300.00</b>		<b>152'929.32</b>
<b>440</b>		<b>19'432.87</b>		<b>29'400.00</b>		<b>42'144.57</b>
4401	Zinsen Forderungen und Kontokorrente	10'482.47		17'800.00		12'935.90
4402	Zinsen kurzfristige Finanzanlagen	174.45				125.15
4407	Zinsen langfristige Finanzanlagen	-8'745.05		1'800.00		13'474.20
4409	Übrige Zinsen von Finanzvermögen	17'521.00		9'800.00		15'609.32
<b>442</b>		<b>283.50</b>		<b>1'800.00</b>		<b>1'723.50</b>
4420	Beteiligungsertrag FV Dividenden	283.50		1'800.00		1'723.50
<b>443</b>		<b>23'260.75</b>		<b>56'900.00</b>		<b>57'071.25</b>
4430	Liegenschaftenertrag FV Pacht- und Mietzinse Liegenschaften FV	23'260.75		56'900.00		57'071.25
<b>444</b>		<b>4'740.00</b>		<b>15'000.00</b>		<b>11'640.00</b>
4440	Wertberichtigung Anlagen FV Wertberichtigungen Finanzanlagen FV	4'740.00		15'000.00		11'640.00
<b>447</b>		<b>76'820.00</b>		<b>41'200.00</b>		<b>40'350.00</b>
4470	Liegenschaftsertrag VV Pacht- und Mietzinse Liegenschaften VV	74'880.00		40'200.00		39'800.00
4472	Vergütung für Benützungen Liegenschaften VV	1'940.00		1'000.00		550.00
<b>45</b>		<b>140'469.95</b>		<b>115'900.00</b>		<b>130'089.19</b>
<b>450</b>		<b>5'032.30</b>				
4502	Entnahmen aus Fonds und Spezialfinanzierungen im FK Entnahmen aus Legaten und Stiftungen des FK	5'032.30				
<b>451</b>		<b>135'437.65</b>		<b>115'900.00</b>		<b>130'089.19</b>
4510	Entnahmen aus Fonds und Spezialfinanzierungen im EK Entnahmen aus Spezialfinanzierungen des EK	135'437.65		115'900.00		130'089.19

Erfolgsrechnung nach Sachgruppen 2022

Bezeichnung	Rechnung 2022		Budget 2022		Rechnung 2021	
	Aufwand	Ertrag	Aufwand	Ertrag	Aufwand	Ertrag
<b>46</b>						
Transferertrag		804'201.80		811'600.00		1'243'868.75
<b>460</b>						
<b>460</b>						
Ertragsanteile von Dritten		4'350.60		2'700.00		2'936.60
Ertragsanteile vom Bund		4'350.60		2'700.00		2'936.60
<b>461</b>						
<b>461</b>						
<b>461</b>						
Entschädigungen von Gemeinwesen		336'447.10		285'100.00		689'420.30
Entschädigungen vom Kanton		255'391.10		204'000.00		619'474.30
Entschädigungen von Gemeinden und -verbänden		81'056.00		81'100.00		69'946.00
<b>462</b>						
<b>462</b>						
<b>462</b>						
Finanz- und Lastenausgleich		406'411.00		459'400.00		483'285.00
Finanz- und Lastenausgleich vom Kanton		32'500.00		34'700.00		46'860.00
Finanz- und Lastenausgleich von Gemeinden und -verbänden		373'911.00		424'700.00		436'425.00
<b>463</b>						
<b>463</b>						
<b>463</b>						
Beiträge von Gemeinwesen und Dritten		56'481.85		64'300.00		68'075.85
Beiträge vom Kanton		26'800.55		35'200.00		27'773.00
Beiträge von Gemeinden und Gemeindeverbänden		29'681.30		29'100.00		40'302.85
<b>469</b>						
<b>469</b>						
<b>469</b>						
Verschiedener Transferertrag		511.25		100.00		151.00
Rückverteilungen		511.25		100.00		151.00
<b>49</b>						
<b>49</b>						
<b>49</b>						
Interne Verrechnungen		38'763.80		38'800.00		39'660.00
<b>490</b>						
<b>490</b>						
<b>490</b>						
Interne Verrechnung von Material- und Warenbezügen		63.10				
Interne Verrechnung von Material- und Warenbezügen		63.10				
<b>491</b>						
<b>491</b>						
<b>491</b>						
Interne Verrechnung von Dienstleistungen		28'300.00		28'300.00		30'060.00
Interne Verrechnung von Dienstleistungen		28'300.00		28'300.00		30'060.00
<b>492</b>						
<b>492</b>						
<b>492</b>						
Interne Verrechnung von Pachten. Mieten, Ben.-kosten		9'600.00		9'600.00		9'600.00
Interne Verrechnung von Pachten. Mieten, Ben.-kosten		9'600.00		9'600.00		9'600.00
<b>494</b>						
<b>494</b>						
<b>494</b>						
Interne Verrechnung von kalk. Zinsen und Finanzaufwand		800.70		900.00		9'600.00
Interne Verrechnung von kalk. Zinsen und Finanzaufwand		800.70		900.00		9'600.00

Erfolgsrechnung nach Sachgruppen 2022

Bezeichnung	Rechnung 2022		Budget 2022		Rechnung 2021	
	Aufwand	Ertrag	Aufwand	Ertrag	Aufwand	Ertrag
<b>9</b> Abschlusskonten	63'668.79	531'016.37	152'300.00		161'043.92	1'521.65
<b>90</b> Abschluss Erfolgsrechnung	63'668.79	531'016.37	152'300.00		161'043.92	1'521.65
<b>900</b> Abschluss Erfolgsrechnung	63'668.79	531'016.37	152'300.00		161'043.92	1'521.65
9001 Abschluss Erfolgsrechnung Aufwandüberschuss		513'793.20				
9010 Abschluss Spezialfinanzierungen, Ertragsüberschuss	63'668.79		152'300.00		161'043.92	
9011 Abschluss Spezialfinanzierungen, Aufwandüberschuss		17'223.17				1'521.65
<b>Total Aufwand/Ertrag</b>	<b>7'928'488.51</b>	<b>7'928'488.51</b>	<b>7'706'100.00</b>	<b>7'589'800.00</b>	<b>7'641'629.22</b>	<b>7'904'891.16</b>
Ertragsüberschuss				116'300.00	263'261.94	
Aufwandüberschuss						
<b>TOTAL</b>	<b>7'928'488.51</b>	<b>7'928'488.51</b>	<b>7'706'100.00</b>	<b>7'706'100.00</b>	<b>7'904'891.16</b>	<b>7'904'891.16</b>



Investitionsrechnung 2022

Bezeichnung	Rechnung 2022		Budget 2022		Rechnung 2021	
	Ausgaben	Einnahmen	Ausgaben	Einnahmen	Ausgaben	Einnahmen
<b>1 Öffentliche Ordnung und Sicherheit, Verteidigung</b>	<b>108'223.09</b>				<b>51'918.60</b>	
15 Feuerwehr	108'223.09				51'918.60	
150 Feuerwehr	108'223.09				51'918.60	
1500 Feuerwehr	108'223.09				51'918.60	
5060.01 Fahrzeug Atemschutz	108'223.09				51'918.60	
<b>2 Bildung</b>						
<b>21 Obligatorische Schule</b>						
217 Schulliegenschaften						
2170 Schulliegenschaften						
5030.01 Spielplatz Schule						
<b>6 Verkehr und Nachrichtenübermittlung</b>	<b>26'592.35</b>		<b>60'000.00</b>		<b>41'719.20</b>	<b>30'000.00</b>
61 Strassenverkehr	26'592.35		60'000.00		41'719.20	30'000.00
615 Gemeindestrassen	26'592.35		60'000.00		41'719.20	30'000.00
<b>6150 Gemeindestrassen</b>	<b>26'592.35</b>		<b>60'000.00</b>		<b>41'719.20</b>	<b>30'000.00</b>
6370.01 Investitionsbeiträge von privaten Haushalten						
5010.01 Bahnhofstrasse, Ersatz Pflastersteine					784.75	
5010.02 Rahmenkredit Strassensanierungen						
5010.03 Sanierung Niesenweg, Strasse	21'128.15		60'000.00		40'934.45	
5010.04 Sanierung Bühlstrasse	5'464.20					

Investitionsrechnung 2022

Bezeichnung	Rechnung 2022		Budget 2022		Rechnung 2021	
	Ausgaben	Einnahmen	Ausgaben	Einnahmen	Ausgaben	Einnahmen
<b>7 Umweltschutz und Raumordnung</b>	<b>179'242.65</b>		<b>1'011'000.00</b>		<b>285'633.05</b>	
<b>71 Wasserversorgung</b>	<b>96'870.20</b>		<b>490'000.00</b>		<b>118'791.45</b>	
<b>710 Wasserversorgung</b>	<b>96'870.20</b>		<b>490'000.00</b>		<b>118'791.45</b>	
<b>7101 Wasserversorgung</b>	<b>96'870.20</b>		<b>490'000.00</b>		<b>118'791.45</b>	
5031.01 Ersatz Wasseruhren	30'588.65		25'000.00		30'651.35	
5031.02 Rahmenkredit Wasserversorgung	16'126.35		100'000.00		11'172.20	
5031.04 Ersatz Leitung Bühlistrasse, Anteil Wasserversorgung	8'000.00		225'000.00		8'000.00	
5031.05 Erschliessung Hohlebi-Pontel	34'006.00		140'000.00		68'967.90	
5031.06 Sanierung Niesenweg, Wasserversorgung	8'149.20					
5031.08 Unterquerung Mühlebach-Sprenggi						
<b>72 Abwasserentsorgung</b>	<b>73'409.55</b>		<b>495'000.00</b>		<b>121'817.65</b>	
<b>720 Abwasserentsorgung</b>	<b>73'409.55</b>		<b>495'000.00</b>		<b>121'817.65</b>	
<b>7201 Abwasserentsorgung</b>	<b>73'409.55</b>		<b>495'000.00</b>		<b>121'817.65</b>	
5032.01 Rahmenkredit Abwasser			100'000.00			
5032.02 Leitung Bächelmatt Lohnstorf	8'800.00		190'000.00		36'072.75	
5032.04 Ersatz Leitung Bühlistrasse, Anteil Abwasserentsorgung			100'000.00		19'137.45	
5032.06 Sanierung Niesenweg, Abwasserentsorgung	59'729.25		85'000.00		66'607.45	
5032.07 Adlermatte, Abwasserleitung	4'880.30		20'000.00			
5290.01 Entwässerungskonzept Lohnstorf						
<b>74 Verbauungen</b>	<b>8'962.90</b>					
<b>741 Gewässerverbauungen</b>	<b>8'962.90</b>					
<b>7410 Gewässerverbauungen</b>	<b>8'962.90</b>					
5020.01 Hochwasserschutz Mühlebach	8'962.90					

Investitionsrechnung 2022

Bezeichnung	Rechnung 2022		Budget 2022		Rechnung 2021	
	Ausgaben	Einnahmen	Ausgaben	Einnahmen	Ausgaben	Einnahmen
79 Raumordnung			26'000.00		45'023.95	
790 Raumordnung			26'000.00		45'023.95	
7900 Raumordnung			26'000.00		45'023.95	
5290.01 Ortsplanungsrevision			26'000.00		45'023.95	
9 Finanzen		314'058.09			30'000.00	379'270.85
99 Nicht aufgeteilte Posten		314'058.09			30'000.00	379'270.85
999 Abschluss		314'058.09			30'000.00	379'270.85
9990 Abschluss		314'058.09			30'000.00	379'270.85
5900.01 Passivierte Einnahmen					30'000.00	
6900.01 Aktivierete Ausgaben		314'058.09				379'270.85
<b>Total Aufwand/Ertrag</b>		<b>314'058.09</b>	<b>1'071'000.00</b>	<b>1'071'000.00</b>	<b>409'270.85</b>	<b>409'270.85</b>
Ertragsüberschuss				1'071'000.00		
Aufwandüberschuss						
<b>TOTAL</b>		<b>314'058.09</b>	<b>1'071'000.00</b>	<b>1'071'000.00</b>	<b>409'270.85</b>	<b>409'270.85</b>

Investitionsrechnung nach Sachgruppen 2022

Bezeichnung	Rechnung 2022		Budget 2022		Rechnung 2021	
	Ausgaben	Einnahmen	Ausgaben	Einnahmen	Ausgaben	Einnahmen
<b>5</b> Investitionsausgaben	314'058.09		1'071'000.00		409'270.85	
<b>50</b> Sachanlagen	205'835.00		1'025'000.00		282'328.30	
<b>501</b> Strassen / Verkehrswege	26'592.35		60'000.00		41'719.20	
5010 Strassen / Verkehrswege	26'592.35		60'000.00		41'719.20	
<b>502</b> Wasserbau	8'962.90					
5020 Wasserbau	8'962.90					
<b>503</b> Tiefbauten	170'279.75		965'000.00		240'609.10	
5030 Übrige Tiefbauten allgemein						
5031 Tiefbauten Wasserversorgung	96'870.20		490'000.00		118'791.45	
5032 Tiefbauten Abwasserbeseitig.	73'409.55		475'000.00		121'817.65	
<b>51</b> Investitionen auf Rechnung Dritter	108'223.09				51'918.60	
<b>516</b> Investitionen auf Rechnung Dritter Mobilien	108'223.09				51'918.60	
5160 Investitionen auf Rechnung Dritter Mobilien	108'223.09				51'918.60	
<b>52</b> Immaterielle Anlagen			46'000.00		45'023.95	
<b>529</b> Übrige immaterielle Anlagen			46'000.00		45'023.95	
5290 Übrige immaterielle Anlagen			46'000.00		45'023.95	
<b>59</b> Übertrag an Bilanz					30'000.00	
<b>590</b> Passivierungen					30'000.00	
5900 Passivierte Einnahmen					30'000.00	

Investitionsrechnung nach Sachgruppen 2022

Bezeichnung	Rechnung 2022		Budget 2022		Rechnung 2021	
	Ausgaben	Einnahmen	Ausgaben	Einnahmen	Ausgaben	Einnahmen
<b>6</b> Investitionseinnahmen		314'058.09				409'270.85
<b>63</b> Investitionsbeiträge						30'000.00
<b>637</b> Investitionsbeiträge von privaten Haushalten						30'000.00
6370 Investitionsbeiträge von privaten Haushalten						30'000.00
<b>69</b> Übertrag an Bilanz		314'058.09				379'270.85
<b>690</b> Aktivierungen		314'058.09				379'270.85
6900 Aktivierete Ausgaben		314'058.09				379'270.85
<b>Total Aufwand/Ertrag</b>	<b>314'058.09</b>	<b>314'058.09</b>	<b>1'071'000.00</b>		<b>409'270.85</b>	<b>409'270.85</b>
Ertragsüberschuss				1'071'000.00		
Aufwandüberschuss						
<b>TOTAL</b>	<b>314'058.09</b>	<b>314'058.09</b>	<b>1'071'000.00</b>	<b>1'071'000.00</b>	<b>409'270.85</b>	<b>409'270.85</b>